352
1[illegible]

GENEALOGISCHE EN HERALDISCHE GEDENKWAARDIGHEDEN

BETREFFENDE

EUROPEANEN OP JAVA

BESCHREVEN DOOR

Mr. P. C. BLOYS VAN TRESLONG PRINS

DRUKKERIJ ALBRECHT BATAVIA
WELTEVREDEN, 1934

BIBL. VRIJE UNIVERSITEIT
AMSTERDAM

GE NABRINK & SON
OLD & MODERN BOOKS
Korte Korsjespoortsteeg 8
1012 TC AMSTERDAM
The Netherlands

f 40,=
Nabrink
12-7-78

076 920 / 800 467

GENEALOGISCHE EN HERALDISCHE
GEDENKWAARDIGHEDEN

GENEALOGISCHE EN HERALDISCHE GEDENKWAARDIGHEDEN

GENEALOGISCHE EN HERALDISCHE GEDENKWAARDIGHEDEN

BETREFFENDE

EUROPEANEN OP JAVA

BESCHREVEN DOOR

Mr. P. C. BLOYS VAN TRESLONG PRINS

Correspondeerend lid van het Koninklijk Nederlandsch Genootschap voor Geslacht- en Wapenkunde;
Lid van het Historisch Genootschap;
Lid van het Zeeuwsch Genootschap der Wetenschappen;
Lid van de Afdeeling Taal-, Land- en Volkenkunde van het Koninklijk Bataviaasch Genootschap van Kunsten en Wetenschappen.

DRUKKERIJ ALBRECHT BATAVIA
WELTEVREDEN, 1934

BIBL. VRIJE UNIVERSITEIT
LS
08908
AMSTERDAM

VOORREDE

In het voorjaar van 1916 moest ik op zekeren dag iemand spreken te Bolsward, die echter op reis was en eerst den volgenden dag terug zou komen. Toen heb ik dien dag besteed aan het bezichtigen van de bezienswaardigheden van deze oude stad, waaronder de groote kerk een voorname plaats inneemt en aldaar de opschriften van de fraaie grafsteenen opgeteekend. Dit was het begin van eene reeks van ettelijke duizenden grafschriften, welke ik daarna heb verzameld; want toen ik de kerk te Bolsward uit een genealogisch en heraldisch oogpunt had bekeken, besloot ik dit stelselmatig te doen en zoodoende heb ik alle kerken in de provincies Utrecht, Zeeland, Zuid-Holland, Noordbrabant, Overijssel, Gelderland en Noordholland (deze laatste provincie in samenwerking met Mr. J. Belonje) op genoemd gebied geïnventariseerd. Deze aanteekeningen zijn uitgegeven door den uitgever A. Oosthoek te Utrecht en samengevat in 13 boekdeelen, welke zich o.a. bevinden in de bibliotheek van het Koninklijk Bataviaasch genootschap van Kunsten en Wetenschappen te Weltevreden (Batavia).

En toen ik daarna in 1919 weer te Batavia terug was besloot ik ook Java op het onderwerpelijke gebied te registreeren en alles op te teekenen wat daar uit een genealogisch en heraldisch oogpunt van belang is. Het resultaat van dit onderzoek, hetwelk ik reeds over een groot deel van Java instelde en dat nooit beëindigd is, zal men vinden in eenige boekdeelen, waarvan dit het eerste is. Zij sluiten aan aan de bovengenoemde door den heer Oosthoek uitgegeven boeken en zullen, naar ik hoop en verwacht, dezelfde belangstelling genieten. Een ieder die zich met de familiegeschiedenis bezig houdt, die belang stelt in zijn eigen familie, weet welk een belangrijke bron hiervoor de grafschriften zijn. En dit geldt nog meer voor Java dan voor Nederland. In Nederland heeft men vóór de instelling van den Burgerlijken Stand in het begin der 19e eeuw tal van doop- trouw- en begraafboeken; hier te lande heeft

men behalve van Batavia op dit gebied niets of zeer weinig en bovendien is de Burgerlijke Stand hier eerst op 1 October 1828 ingevoerd. Voor de geboorte- en sterfdata van de Europeanen, die op Java hebben gewoond, is men dus slechts aangewezen op de grafschriften. En dit geldt niet alleen voor degenen, die vóór 1 October 1828 zijn overleden, maar ook voor een groot gedeelte van degenen, die in den loop der 19e eeuw overleden zijn. Leest men b.v. op de oude begraafplaats te Magelang „Hier rust Hermanus Gerlach, geboren te Soeracarta den 4 Mei 1800, overleden den 1 October 1839", dan is die grafsteen het eenige bewijs van den datum en de plaats van geboorte van dezen persoon. Hierbij komt bovendien, dat die grafschriften het genealogisch onderzoek zeer vergemakkelijken, want in het overlijdensregister te Magelang zou men omtrent dezen heer Gerlach slechts lezen „geboren te Soerakarta oud ruim 39 jaren," met de kans dat het register alleen de voornamen en den datum van overlijden vermeldt en verder de tirade „kunnende de aangevers geen verdere mededeelingen verstrekken". De grafsteen geeft den juisten datum van geboorte.

Zooals gezegd degenen, die zich voor de geschiedenis van hunne familie interesseeren, en het aantal van dezulken is steeds toenemende, ontleenen een massa gegevens aan de grafschriften en dit zou nog aanzienlijk meer kunnen zijn, als hier te lande niet zoo ergerlijk was rondgesprongen met grafmonumenten en zerken. De aanschrijving van den Gouverneur Generaal aan de hoofden van gewestelijk en plaatselijk bestuur om voor het onderhoud van begraafplaatsen te zorgen is van 1911 en is op verscheidene plaatsen weer vergeten. Er bestaan tenminste ook nu nog treurige toestanden op sommige zoogenaamde Europeesche begraafplaatsen; maar vóór 1911 waren deze bepaald verschrikkelijk. Tot dien was het b.v. gewoonte, dat een Chineesche meubelmaker, aan wien men een waschtafel of een beddetafeltje bestelde, de daarvoor benoodigde marmeren plaat ging weghalen van de begraafplaats. Zoo zijn er van de 75 marmeren platen te Banten slechts vier over; van de vele te Serang, te Besoeki, Sitoebondo, Grissee, Semarang enz. enz. nog maar enkele. En last but not least heeft men op Java heel wat begraafplaatsen geruimd als te Malang, Soerabaja, Pekalongan; te Soerabaja zonder dat de opschriften zijn opgeteekend.

Bij dit alles komt, dat van officiëele zijde niets of heel weinig wordt gevoeld voor Oud-Hollandsche gedenkteekenen. Voor subsidie van Gouvernementswege van deze uitgave werd ik verwezen naar het Koninklijk Bataviaasch Genootschap van Kunsten en Wetenschappen, dat tot dit doel van Gouvernementswege wordt gesubsidieerd, maar niet alleen jaren geleden, doch ook thans kreeg ik op mijn verzoek om subsidie c.q. het afnemen van een zeker aantal exemplaren van het onderwerpelijke werk nul op het request. Door veler inteekening op het werk heb ik echter gemeend toch tot de uitgave daarvan te kunnen overgaan. Van de wijze waarop Deel I zal worden ontvangen zal dan afhangen wanneer het tweede deel zal verschijnen; als alles goed loopt zal dit wezen in het laatste kwartaal van 1934. Het derde deel kan dan volgen in medio 1935 en zoo voorts.

Aan de beschrijving van de grafschriften e.d. gaat vooraf een lijst van de in dit deel beschreven begraafplaatsen. Achter die beschrijving volgt een lexicografisch naamregister. Elk deel is afzonderlijk verkrijgbaar, zoodat de kooper van Deel I zich tot niets bindt ten opzichte van de andere deelen.

Een hiermede beveel ik dit boek aan in de welwillende aandacht van alle historici, genealogen en belangstellenden in de vele Europeanen, die ieder op zijn manier hebben medegewerkt tot den bloei van Nederlandsch-Indië. Ik wil dit echter niet doen alvorens mijn oprechten dank te hebben betuigd aan allen, die mij behulpzaam hebben willen zijn in het bereiken van mijn doel; in de eerste plaats aan den oud-Gouverneur Generaal Mr. J. P. Graaf van Limburg Stirum, bij wiens besluit van 17 September 1920 no. 49 werd bepaald, dat voor de door mij in het belang van studiën op het gebied van genealogie en heraldiek hier te lande te maken reizen, de werkelijk uitgegeven reiskosten in rekening kunnen worden gebracht. Voorts aan Dr. F. D. K. Bosch, hoofd van den Oudheidkundigen dienst, die mij meermalen bij het maken van bedoelde reizen ter wille is geweest; aan Dr. A. C. Tobi, destijds assistent-resident van Klaten en den heer R. Pas, destijds controleur van Wonogiri, die mij zeer behulpzaam zijn geweest bij het opsporen van de in hunne afdeeling liggende graven, aan den heer G. H. Rijkse, destijds schoolhoofd te Poerworedjo en Semarang, die de grafschriften te Ambarawa, Boroboedoer, Gombong, Oengaran, Rembang, en Salatiga

voor mij opteekende, aan de heeren G. F. J. Bley te Buitenzorg, Dr. A. N. J. Thomassen à Thuessink van der Hoop te Batavia en A. van Leer te Pasoeroean, die vele photo's voor mij maakten en aan vele anderen, die mij op een of andere wijze hebben geholpen en aanwijzingen hebben gegeven.

Batavia Februari 1934.

B. v. T. P.

LIJST

Van de begraafplaatsen voorkomende in deel I

Blz.

1. ADIWERNA 1
2. AMBAL 3
3. AMBARAWA (Oud) 3
4. AMBARAWA (Nieuw) 3
5. ANJER-LOR 6
6. BAJEMAN 7
7. BANGIL 8
8. BANJOEMAS (Oud) 12
9. BANJOEMAS (Nieuw) 12
10. BANJOEWANGI (Nieuw) 20
11. BANJOEWANGI (Oud) 32
12. BANTEN 35
13. BATAVIA (Engelsche kerk) 36
14. BATAVIA (Buitenkerk) 40
15. BATAVIA (Prinselaan) 50
16. BATAVIA (Passer Karet) 51
17. BATAVIA (Tanah-Abang Oude zerken) 51
18. BESOEKI (Nieuw) 146
19. BESOEKI (Oud) 150
20. BODJONEGORO 150
21. BOJOLALI 154
22. BONDOWOSO 157
23. BOROBOEDOER 170
24. BUITENZORG (Plantentuin) 170
25. BUITENZORG (Kenarielaan a.v.) 175
26. CHERIBON (Gemeentehuis) 176
27. CHERIBON (Protestantsche kerk) 176
28. DJAMBOE 181
29. DJASINGA 186
30. DJEMBER 186
31. DJOKJAKARTA 201
32. GEBANG (Cheribon) 210

		Blz.
33.	GLENMORE	211
34.	GOMBONG	211
35.	GRISSEE (Oud)	219
36.	KADHIPATEN	223
37.	KLATEN (Oud)	224
38.	KLATEN (Gemampir)	227
39.	KLATEN (Sf. Gondang Winangong)	228
40.	KLATEN (Tegalweroe-Leses)	228
41.	KLATEN (Ketanden)	228
42.	KLATEN (Patjitan Ngemplak)	228
43.	KLATEN (Pobajan Kidoel)	228
44.	KLATEN (Sf. Karang Anom)	229
45.	KOENINGAN	232
46.	LEMBANG (Casa Blanca)	234
47.	LEMBANG (Junghuhn plantsoen)	234
48.	LEUWIMOENDING (Cheribon)	234
49.	LOEMADJANG	235
50.	MAGELANG (Van Eykspark)	245
51.	MAGELANG (Oud)	245
52.	MALANG (R. K. Kerk)	251
52.	MALANG (Oud)	252
54.	NGANDJOEK	255
55.	OEMBOEL. (Suikerf. bij Probolinggo)	258
56.	OENGARAN (Achter Benting)	259
57.	OENGARAN (Tegenover Passar)	259
58.	PALIMANAN	260
59.	PANAROEKAN	262
60.	PASIRIAN (Glatik)	263
60.	PASIRIAN (Djarit)	263
61.	PASOEROEAN (Algem. Begr.)	264
62.	PASOEROEAN (Erf Zusterschool)	312
63.	PASOEROEAN (Sf. Kedawoeng)	313
64.	PASOEROEAN (Weg naar Bangil)	313
65.	PEKALONGAN (Oud)	314
66.	PEKALONGAN (Bij de kerk)	318
67.	PEMALANG	318
68.	PENOEMBING	320
69.	POERWAKARTA	321

Blz.
70. POERWOKERTO 324
71. PROBOLINGGO (Oud) 328
72. REMBANG (Oud) 329
73. SALATIGA (Part. Begr. Fam. Hamar de la Brethonière) 334
74. SEMARANG (Bergotta achter Randoesarie) 335
75. SIMPLICITAS (Kebajoran) 336
76. SINDANGLAJA 337
77. SINDANGLAJA (Tjipanas) 341
78. SOEBANG (Tenger Agoeng) 341
79. SOEMEDANG 343
80. SOERABAJA (Loge) 345
81. SOERABAJA (Paradeplein) 345
82. SOERABAJA (Spookhuis) 346
83. SOERABAJA (Goenoeng Sehari) 347
84. SOERABAJA (Bültzingslöwenplein) 347
85. SOLO (Oudste Begraafplaats bij den Kraton) 347
86. SOLO (Pasar Kliwon) 349
87. TASIKMALAJA 363
88. TEGAL (Vóór de Prot. Kerk) 365
89. TJIDERES (Cheribon) 366
90. TJILEGON (Dessa Binangoen) 366
91. TJINAGARA (bij Tjigombong) 367
92. TJISAROEA NOORD (Buitenzorg) 367
93. TJISAROEA ZUID (a. v.) 368
94. WONOASEH (Sf. bij Probolinggo) 369
95. WONOLANGEN (Sf. bij Probolinggo) 370
96. WONOGIRI (Soerakarta) 372

Aangehaalde Boekwerken

1. Oud-Batavia, Gedenkboek uitgegeven door het Bataviaasch Genootschap van Kunsten en Wetenschappen 1922 (door Dr. F. De Haan).
2. Priangan, De Preanger Regentschappen onder het Nederlandsch Bestuur tot 1811 door Dr. F. De Haan, 1910 G. Kolff en Co. Batavia.
3. Biographisch Woordenboek van Oost-Indische Predikanten door C. A. L. van Troostenburg de Bruyn, Nijmegen P. J. Milborn 1893.
4. De Gouverneurs Generaal en Commissarissen Generaal van Nederlandsch-Indië 1610-1888 door M. A. Van Rhede van der Kloot, 's Gravenhage W. P. van Stockum en Zoon 1891.
5. Brieven van Mr. H. J. Van de Graaff 1816-1826 door P. H. van der Kemp, 2 deelen uitgegeven door het Bataviaasch Genootschap van K. en W. Batavia Albrecht en Co. 's Gravenhage Martinus Nijhoff 1901.
6. De Navorscher.
7. Maandblad van het Genealogisch genootschap „De Nederlandsche Leeuw" thans Koninklijk Nederlandsch Genootschap voor Geslacht en Wapenkunde; 1883 — heden.
8. De Wapenharaut, 's Gravenhage Centraal Bureau voor Genealogie en Heraldiek t.v. D. G. van Epen 1897-1920.
9. Nederland's Adelsboek 's Gravenhage W. P. van Stockum en Zoon 1903 — heden.
10. Nederland's Patriciaat, 's Gravenhage 1910 — heden.
11. De bekende landheer van Tjiampea c.a. Willem Vincent Helvetius van Riemsdijk, zijn naaste familie en zijne afstammelingen. Genealogie samengesteld door Jhr. Mr. P. R. Feith en Mr. P. C. Bloys van Treslong Prins. Batavia Kolff en Co. 1933.

12. Notulen van de Algemeene en Directievergaderingen van het Bataviaasch Genootschap van Kunsten en Wetenschappen, opgericht 1778.
13. De Vroedschap van Amsterdam door Johan E. Elias, Haarlem Vincent Loosjes MDCCCCIII.
14. Tijdschrift voor Indische Taal Land en Volkenkunde uitgegeven door het Koninklijk Bataviaasch Genootschap van Kunsten en Wetenschappen.
15. Abraham Patras Gouverneur des Indes Néerlandaises et sa Famille, Notes Biographiques et Généalogiques Publiées par Edmond Maignien, Grenoble Imp. Lith. Baratier 1892.
16. Tijdschrift voor Nederlandsch Indië.
17. Genealogische en Heraldische Bladen 's Gravenhage Centraal Bureau voor Genealogie en Heraldiek 1906-1916.
18. Dagh-Register gehouden int. Casteel Batavia vant Passerende daer ter plaetse als over geheel Nederlandts India. Uitgegeven door het Koninklijk Bataviaasch Genootschap van Kunsten en Wetenschappen met medewerking van de Nederlandsch-Indische Regeering.

Errata en Addenda

Bl. 48 bovenaan staat Colle lees: Collé.

Bl. 51 bovenaan sub 2: Hier is iets uitgevallen; men leze:
Ter nagedachtenis / van / Catharina de Rosayro / adopt. dochter / van / Thomas de Souza / gestorven 10 Novemb. 1840 / in den ouderdom van / 6 jaren 10 m. en 10 d.
(Zij was 6 Jan. 1836 te Batavia gedoopt en dr. van de Inl. vrouw Rakina, toen overl.; Th. De Souza was leverancier van rundvleesch en woonde in 1840 op Tanahabang te Weltevreden).

Bl. 65 middenin staat *Pigon* lees: *Pigou*.

Bl. 186 Djasinga no. 1: Jonathan Rigg kocht 17 Maart 1830 1/8 gedeelte van het land Djasinga van Robert Addison, wiens achterneef hij was; bij den dood van laatstgenoemde op 12 April 1862 erfde hij nog 5/8 gedeelte van dat land. Hij liet zijn aandeel ad 3/4 gedeelte na aan zijn dochter Emma Rigg.

Bl. 203 bovenaan sub 13. Paulus Stupani, luit. inf., art, korps Djajang Sekars in N. I., laatstelijk 2e luit. O. I. regiment huzaren no. 6, was de zoon van Johannes Stupani, geb. te Maastricht 25 Oct. 1771, op 6 Mei 1799 overgeplaatst als 2e luit. piqueurs Bataafsche 1e Reg. cav. naar lijfwacht Sultan van Djokja. Op 18 Mei 1799 kreeg laatstgenoemde demissie uit den dienst van de Bat. Republiek; Mededeeling van het Krijgsgeschiedkundig Archief te 's Gravenhage.

Bl. 353 sub no. 55 staat 2 October 1830, lees 1803.

Adiwerna.

(Circa 10 Kilometer van Tegal).

Als men van Tegal komt en de suikerfabriek te Adiwerna voorbijgaat, bevindt zich ongeveer een Kilometer verder rechts van den weg een begraafplaats. Zij ligt in een kampong onder bamboestruiken.

Men leest er:

1. Paulus Hubertus Hoevenaar / obiït 24 September/ 1844.

(Vgl. o.a. Ned. Adelsb. 1914 bl. 344 en Wap. 1901 bl. 192).

2. Ici repose / Adelaïde Geneviève Locret / épouse de A. Joubert / née à Rouen le 21 Mars 1820 / décédée à Kemangle le 21 août 1850 / regrettée de son mari et de sa fille / Elle laisse de profonds regrets à sa famille / De profundis.

3. Alexander Lawson / echtgenoot van Anna Maria Le Roy / geb. te Dundee 1819 / overl. 18 Juli 1877.

4. Sacred to the memory of / Harriet Atkins / spouse of Alexander Lawson / who died September 6 1859 / aged 35 years.

5. Eduard Willem Doup / geb. den 17 Juni 1846 / overleden den 30 October / 1889.

6. Hier rust / Johannes Nicolaas / Smith / geb. & overl./ Kemanglen.

7. Hier rust / Herman Smith / geb. & overl. / Kemanglen.

8. Hier rust / Bertus Victor / Smith / geb. & overl. Kemanglen.

9. Hier rust / in vrede / Maria Johannes / echtgenoot / van / A. Smith / geb. te Ampel / Bojolali / den 18 April 1877 / en overl. te Kemanglen / den 2 December 1903.

10. Hier rust / ons jongste lieveling / Hendrik David / Smith / na een kortstondige ziekte / overleden / in den ouderdom van 23 maanden / Kemanglen / 19 Juni 1902.

11. Ter nagedachtenis / aan / mijn geliefde moeder / vrouwe / Henriette van der Voort / geb. Brands / overleden / den 2den July 1876 / te Pangkah / Christina.

12. Gewijd aan de nagedachtenis / van mijn te Pangkah / op 14 jarigen leeftijd overleden / nichtje / Johanna Louisa van der Voort / 28 December 1876 / Christina.

13. Hier rust / Maria Sophia / Thesingh / geb. Duyvené / overleden 8 October / 1870.

14. Johan. Theod. / Netscher / natus / XIV oc. 1848 / obiït / III Dec. eiusd. Ai.

(Oudste kind van G. J. N. en M. Th. C. Lucassen; vgl. Ned. Patric. 1918 bl. 274 sub VII).

15. T. G. Westenberg / geboren 24 Januari 1861 / overleden 11 Mei 1865.

16. Hier rust / Adrienne Henriette / Meulemans / geb. 18 Dec. 1874 / overl. 16 April 1893.

17. Hier rust / Rosaline Virginie / Meulemans / geboren 10-12-93 / overleden 29-7-94.

18. Maria .... de Bruyn / oud 31 jaren / 22 Augustus 1878 / echtgenoote / van / .... A. Blom Coster.

19. + / Hier rust / Armand Louis Joseph / Cambresy / ingenieur werktuigkundige / overleden te Adiwerna / den 29 Januari 1886 / in den ouderdom van 51 jaren / R. I. P.

20. Hier rust / Marie Georgine Josephine / Deltour / geb. 8 September 1868 / gest. 4 Maart 1896.

21. Hier rust / J. Korff / overl. 20 December 1868.

Ambal.
(Europeesche Begraafplaats).

1. Hier slaapt / Wilhelmina Janpet / Poerworedjo / 29 Mrt. 1863 / Ambal / Januari 1866.

2. Hier rust / Vrouwe / Wilhelmina Hendrie / Echtgen. van W. G. Guldenaar / geb. 8 Maart 1839 / overl. 31 Dec. 1873.

3. Hier rust / Willem Gerrit / Guldenaar / geb. 2 Jan. 1830 / overl. 7 Feb. 1882.

Ambarawa.
(Oude begraafplaats).

1. Hier rust / C. M. Gerlach weduwe / S. P. v. Kakum, geb. den 7 / September 1847 gest. / 28 July 1869.

2. Gewijd aan de nagedachtenis / van / Nicolaas Beyerinck / 2e luitenant der artillerie / geb. te Nijmegen den 25 Dec. 1846 / overl. te Banjoe Biroe den 22 Juli 1869. / Door eenige zijner vrienden.

3. Hier rust / Joanne Caroline Becker / echtgenoote van / Hypolite Vincent / geboren den 15 October / 1794 / overleden den 18 October / 1848.

4. Hier rust H. De La Bretonière / oud 31 jaren / overleden 31 December / 1876.

5. H. Bleckmann / kapitein der genie / overleden Augustus 1860.

6. Hier rust / P. A. W. A. Philippi / gep. off. v. gezondh. /

Ambarawa.
(Nieuwe begraafplaats).

1. D. L. Jonquière / overl. 19 October 1887.

2. Hier rust / H. J. Teeuwen / luitenant der Artillerie / overleden 18 Maart 1888 / R. I. P.

3. Hier rust / vrouwe / E. C. Raaymaker / geb. Rhemrev / overleden 18 April 1896 / oud 32 jaren / R. I. P.

4. P. J. Romein / 1ste luit. Art. / overl. te Banjoe Biroe / den 18den Oct. 1897.

5. Hier rust onze lieveling / Jacques Hubert Von Pelser/ Berensberg / geboren 23 November 1901 / overleden 6 December 1902.

(Hij overl. te Banjoe Biroe en was geb. te Palembang; zie Ned. Adelsb. 1916 bl. 62).

6. R. I. P. / Henri René Leopold / 2e Lt. der Infie. / 21 April 1904 / te Willem I overleden.

7. Petrus Johannes / Idenburg / Laat de kinderkens tot Mij komen / Markus X v. 14.

8. Rustplaats / van / A. M. Biekart / Abell / (geb.) 18 $\frac{28}{7}$ 45 (overl.) 18$\frac{9}{6}$ 90.

9. Hier rust / Elisabeth / W. A. Baronesse / van Voorst tot Voorst / geb. te Ambarawa, overleden / 22 Augustus 1883 / oud 19 Jaren / R. I. P.

(E. Wilhelmina Antonia, geb. Salatiga 3 Juni 1864, overl. te Ambarawa; vgl. Ned. Adelsboek 1918 bl. 226).

10. Hier rust zacht / Mevr. de Wed. / R. Montanari / geb. Wolff / geb. 27 Nov. 1857 / overl. 10 Novr. 1910.

11. H. C. van Rheeden / geb. 26-10-1895 / R. I. P.

12. H. van Rheeden / geb. 31-3-1818 / overl. 2-1-1897 / R.I.P.

13. Hier rust / Anna Schmalz / geb. 24 Mei 1880 te Tjandi / overl. 5 December 1897 te Banaran / Zalig zijn de dooden / die in den Heer sterven / R. I. P.

14. Hier rust / Femma Martina / De Moulin / geb. te Mr. Cornelis 15 Jan. 1891 / overl. te Banjoe Biroe 5 Oct. 1902.

15. Hier rust / onze dierbare man / vader en grootvader / Jean Henri / De La Brethonière / geb. 5 Mei 1863 / overl. 3 Juli 1919 / R. I. P.

16. Hier rusten / F. A. De Graaff / geb. 4-3-1842 / overl. 18-3-1890 / J. F. De Graaff / geb. 8-1-1873 / overl. 29-3-1919 / O. E. De Graaff / geb. 27-3-1877 / overl. 13-11-1904.

17. Frederik Maximiliaan / van / Bloemen Waanders / geb. 21 Januari 1907 / overl. 5 Juli 1907.

18. J. A. De Visch Eybergen / majoor infanterie / overl. 12 Aug. 1884.

19. Charlotte / Emmeline / Dumoulin / overleden den den 25 Septr. / 1883.

20. Hier rust / Frederik A. M. J. Baron / van Voorst tot Voorst / geboren te Nijmegen overleden / 6 October 1883 oud 47 jaar / R. I. P.

(Hij is geb. huize de Ploen onder Duiven 11 Jan. 1837, was kap. inf.; zie Ned. Adelsb. 1918 bl. 226).

21. Hier rust / Otto H. J. E. Baron / van Voorst tot Voorst / overleden 12 October 1883 / in den ouderdom van 2½ jaar / R. I. P.

(O. Herman Joseph Eduard, geb. Ambarawa 31 Maart 1881, overl. ald.)

22. R. I. P. / Hoog Edel Gestrenge Heer / Sjoerd Atzes Schaafsma / oud Hoofd Inspecteur S. S. / officier O. N. O. / geboren te Harlingen / 9 October 1848 / overleden te Salatiga / 10 December 1918.

23. Hier rust Jonkhr. (Johan Georg) Otto / Von Schmidt / Auf Altenstadt / geb. 9 Mei 187(3) / overl. 16 Augs. 18(83).

(Hij werd geb. te Cheribon en overl. te Semarang; vgl. Ned. Adelsb. 1817 bl. 94).

24. Hier rust / Mr. H. F. C. Engelbrecht / oud 41 jaren / Diep betreurd door / zijne echtgenoote en zoon / 1878.

25. Hier rust / onze innig geliefde moeder / vrouwe / P. E. A. Von Mauntz, / Sakander, / geb. 5 Juni 1845 / overl. 10 Nov. 1910.

26. Hier rust / Petronella Teffer / geb. Siblesz / overl. 27 Juni 1893 / 1 Kor. 15. 57.

27. Hier rust / Menotti Thomson / in leven Teekenaar N. I. S. / geb. 14 Juni 1878 / overl. 29 Juni 1903 / Van zijne superieuren / en collega's

28. Hier rust / Auguste Mathilde / Von Harenberg / geb. 30 Augustus 1894 / overl. 3 Mei 1895 / te Ambarawa / R. I. P.

29. R. I. P. / Mevrouw Anna Josine Johanna Speer / echtgenoote van den heer / Sjoerd Atzes Schaafsma / geboren te Donaueschingen (Baden) 8 Juni 1849 / overleden te Ambarawa / 26 April 1918.

30. Hier rust / onze geliefde vader / Antoine Joseph Rovroy / geb. te Amersfoort 15-4-1835 / overl. te Ambarawa 21-2-1900 / R. I. P.

Anjer-Lor.

Vóór de ramp van de Krakatau in 1883 was hier van af de reede een fraai monument te zien, opgericht te eere van den in 1788 in Straat Sunda overleden, op weg naar China zijnden Engelschen ambassadeur Kolonel Charles Cathcart. Door den vloedgolf is het monument toen verwoest; de grafsteen er van bevindt zich thans bij de pasanggrahan; men leest er op:

M. S.
honorabilis Caroli Cathcart.
&c. &c. &c.
non minus animo acri vehemente interrito
in bello,

quam facundia in Senatu
Magnae Britaniae
et comitate, benevolentia, probitate
omni denique virtute, quae hominem ac civem ornat
nobilitati,
qui res publicas propriae saluti anteponens,
corpus praecoeptis pro statu laboribus
sub vario coelo fractum,
(quamvis requie forsan otioque sanabile)
periculis et difficultatibus navigationis arduae,
honorifico admodum muneri explendo susceptae
in id adhuc ardens
nec minuta laudabili perseverantia et mira
objecit;
haeque prope littora
inter lachrymas et suspiria sociorum
multisque diu flebilis amicis
10mo die mensis Junii anno MDCCLXXXVIII^vo
obiït, annos 29 natus
famam adeptus pulcherrimam
eo aetatis
quo perpauci inclarescunt.

(Vgl. de Notulen Alg. en Bestuursvergaderingen Batav. genootschap van K. en W. Deel XXXV 1897 afl. 3 bl. 106).

Voormalige Suikerfabriek Bajeman.
(Circa 10 K. M. ten W. van Probolinggo).

In een Kampong dicht aan den grooten weg van Probolinggo naar Pasoeroean, iets ten zuiden van dien weg, liggen vier graven. Twee zijn gedekt met granieten grafsteenen, waarop men leest:

1. Jan Willem de Lange / geboren 13 April 1867 / overl. 13 Juni 1874.

2. Reinier de Lange / geboren 15 September 1865 / overleden 7 September 1876.

Bangil.

1. Hier rust / mijn echtgenoote / J. Griët geb. Remijn / geb. 25 Juli 1870 / overl. 28 id. 1903 / (71).

2. Hier rust / onze geliefde moeder / Mevr. de Wed. Sikken / overl. te Bangil / 18-6-1903 / (70).

3. + / Qui reposa / Roberto de Pierri / nato il 12 Luglio 1882 / morto il 14 Novembre 1896 / R. I. P. (81).

4. Hier rust / Jacob de Ridder / geboren te Amsterdam / den 16de Juni 1851 / overleden te Bangil / den 12de November 1907 (83).

5. Hier rust / mijn innig geliefde echtgenoote / Reinier Zwart / geb. te Pamekasan / 4 Juli 1852 / overl. te Bangil / 26 Aug. 1904 / Hij ruste in vrede (73).

6. Familiegraf / A. F. Lod. Smith / ter nagedachtenis van / Ludovico R. C. Smith / geb. Bangil 4 October 1904 / overl. Bangil 30 Maart / 1929 / Annunziata V. E. Smith / geb. Prambon 2 November 1906 / overl. Lawang 18 Januari 1931 (143).

7. Familiegraf / R. W. J. H. Buschkens /.

8. Hier rust / August Wilhelm Swaving / geb. Djocja / 11 Februari 1857 / overl. Bangil / 22 Augustus 1912 (97).

9. Nelly de Groot / oud 12 jaren / overleden te Bangil / 10 December 1897 (62).

10. Hier rust onze geliefde / moeder / Mevr. Ch. Sleebos-Rudolph / geb. te Batavia / 28 Jan. 1860 / overl. te Bangil / 15 Juli 1924 / R. I. P. (133).

11. Hier rust / Willem ter Hoeven / 1 Februari 1905 / (54).

12. Hier rust / Jan Charles / Christiaan / geb. te Soerabaja / 6-6-1848 / overl. te Bangil / 13-10-1901 (66).

13. Hier rust / mijn geliefde echtgenoot / W. C. Boonzaier / geb. te Salatiga / 28 Mei 1864 / overl. te Bangil / 19 Juli 1902 / Dat hij ruste in vrede (67).

14. Hier rust / mijn innig geliefde echtgenoot en vader / C. F. Inen / oud 23 jaar / overl. 20 Juli 1902 (89).

15. Hier rust / Jan Warnaar / van Hille / geb. 13 October 1851 / overl. 30 Juli 1898 (58).

16. Hier rust / onze geliefde echtgenoot / en vader / Louis Carli / geboren 17 Maart 1835 / overleden 14 November 1900 (61).

17. J. B. E. Keller (83).

18. W. A. van Rijn / 1864 — 1900 (60).

19. Hier rust / mijn geliefde echtgenoot / Alfred Bernadotte / Albert Bruno / geb. 5 Aug. 1870 / overl. 29 Dec. 1899 (48).

20. Hier rust / + / Fredrika Cornelia / Schuurmans (31).

21. *Op een liggend kruis:* Hier rust / Jacob Bensbach / in leven leerling der 5e klasse H. B. S. / geb. te Makasser / 6 Maart 1877 / overl. te Bangil / 21 Mei 1895 (45).

22. Hier rust / Johanna F. Smith / geb. Pandaän 25 Oct. 1910 / overl. id. 16 Juni 1912. (R. I. P.)

23. Hier rust onze vader / M. A. F. Griët /.

24. Gewijd aan de / nagedachtenis van onzen / geliefden zoon en broeder / Eduard Leonard Anton Bruno / geboren te Soerabaia / den 7 December 1877 / overleden te Bangil / den 10 October 1904 / Hij ruste in vrede (98).

25. *Een gravenkroon en daaronder:* Hier rust / onze lieveling / Ferdinand Heinrich Wilhelm / graaf von Ranzow / geb. Malang 20 Juni 1905 / overl. Bangil 29 Mei 1912 / Rust zacht Ferdi (95).

26. Hier rust / mijn geliefde vader / Huibert Elias Cornelis van Krieken / overleden te Bangil 30 Maart 1894 / (51).

27. Hier rust / Charles Frederik Heupner / geboren Batavia 15 Nov. 1852 / overleden Bangil 21 Jan. 1921.

28. Hier rust zacht in vrede / Julia Ulmer / geb. 6 Juli 1910 / overl. 22 Sept. 1919 (121).

29. Rust zacht / onze Olga / (117).

30. Hier rust onze grootmoeder / Bruno (4).

31. Hier rust / J. van Casand (18).

32. Hier rust / G. H. Broekman / geboren 25 Maart 1864 / overleden 24 April 1925 (135).

33. Hier rust /Cesar Deelken / geboren 14 Augustus 1877 / overleden 2 Mei 1910 (92).

34. Hier rust / W. G. Phefferkorn / overl. 14 Juni 1919 /.

35. Hier rust / Johan Carel Kollman / geb. Bondowoso 15-5-1867 / overl. Bangil 4-6-1919 (119).

36. Hier rust / onze lieveling / A. F. Lenk / geb. 1-10-19 / overl. 12-11-20 (125).

37. Hier rust / onze lieveling / Irma Walters / geb. 24 October 1913 / overl. 9 Augustus 1914.

38. Hier rust / Jan Pielaat / geb. Macasser 4 Jan. 1850 / overl. Bangil 18 Oct. 1914 / Diep betreurd door zijn echtg. / dochters en kleindochter / C. B. Berg /

39. Hier rust / onze geliefde echtgenoote / en vader / Carel Gustaaf Constantijn / Bruno / geboren te Soerabaia / den 23 September 1835 / overleden te Bangil / den 19 Augustus 1914 / Hij ruste in vrede (106).

40. Johanna Rosalina / Lumaye / geb. te Soerabaia 30 Maart 1853 / overl. te Bangil 8 April 1914 (104).

41. Hier rust / mijn dochtertje / Wupke Hajema / geboren 3 Jan. 1914 / overleden 17 Jan. 1914 / Rust zacht lieveling / Tot wederziens (103).

42. Hier rust / mijn innig geliefde echtgenoote / Catharina Elisabeth Jarman / Boot / geb. Magelang 5 Maart 1895 / overl. Bangil / 27 Sept. 1915 (109).

43. Hier rust / mijn innig geliefde zoon / Henri Robijn / oud 7 jaren / diep betreurd door vader / en grootouders.

44. Hier rust in vrede / onze geliefde broeder / Emiele Reneau / gebr. 25 Aug. 1896 / overl. 17 Juni 1917 (110).

45. Hier rust / ons zoontje / August Gustav Arnusch / geb. 20-2-'28 / overl. 20-2-'28 (140). *(D.i. 1928).*

46. Hier rust / Jan William Rudolph / van Casand / overleden $18\frac{17}{1}85$ (7).

47. Hier rust / Georgine Josephine Portier / geb. 4 Mei 1902 / overl. 2 Febr. 1903 (39).

48. Hier rust / onze lieveling / Aurelie Christine / Davidson / oud 9 maanden / R. I. P. (19).

49. Hier rust / onze lieveling / Ernst Alexander / Frederik / geb. 5 Juni 1924 / overl. 6 Maart 1925 / Lieveling tot wederziens / (134).

50. Hier rust / zacht en kalm / onze geliefde / Emma Hermine / Dieterman / geb. Schoggers / geb. Palembang 13/9 '80 / overl. Bangil 8/4 '31 / R. I. P. (146).

51. Hier rust / mijne geliefde echtgenoote / A. C. Adamse / geb. Siegel / overl. 13 Nov. 1892 / J. Adamse (23).

52. Hier rust / onze lieveling / Frederik Christiaan du Bois / geb. 22 Sept. 1892 / overl. 27 Jan. 1893 / (12).

53. Hier rust / C. M. Doeve / echtg. v. A. N. Pieters / geb. 23 Juni te / Wonosobo / overl. 4 Nov. 1889 te Bangil / R. I. P. (135).

54. Hier rust / onze lieveling / Eugène Fernand / Tremio / geb. 22 Augustus 1893 / overl. 18 Mei 1900 (155).

55. Hier rust / Karel Willem / Hendrik Gardenier / geboren 20 Januari 1885 / overleden 3 October 1885 / (36).

Banjoemas.
(Oude begraafplaats achter het huis van den Resident).

Op deze begraafplaats, op een heuvel gelegen zijn in 1922/23 een twaalftal graftombes uit den grond te voorschijn gebracht; zij zullen thans onderhouden worden met subsidie van den gewestelijken Raad; van de meeste is de marmeren plaat met het opschrift verdwenen; het volgende is nog bewaard gebleven.

1. Ci git / Alfred Edmond D' Hollosy / né à Orléans / le 1 Mai 1816 / décédé le 6 Décembre 1893 / R. I. P.

2. Een monument in pyramide vorm: Hier rust / de Weledelgestrenge Heer F. H. Doornik / geb. te Amsterdam / 25 Maart 1801 / overl. 5 Augs. 1849 / als Resident / van Banjoemaas / R.I.P.
(Betreft Hendrik Frederik D.).

3. Ter nagedachtenis / van / Vrouwe / Catharina Elizabeth van Bulderen / geb. Couperus / Op den 14 Augustus des jaars 1796 / geboren / Tranquebar Kust van Goromandel / Op den 13 September 1864 / overleden te / Banjoemaas.
(Vgl. Mdbl. Ned. Leeuw 1905 bl. 266 en 1908 bl. 243).

4. Hier rust / I. Schoonderbeek / geb. 2 Mei 1825 / te Heemstede Haarlem / + 17 Januari 1887.

Banjoemas.
(Algemeene Begraafplaats).

1. Jeannette Mathilde / Beyerinck / 1854-1859 (32).

2. Rustplaats / van ons / levenloos geboren kindje / A. A. A. Gaymans / M. A. Gaymans / Bogaardt / 21 December 1897 (141).

3. Hier rust / J. D. van Holy / (15).

4. Hier rust / J. C. Voogd / geb. Pekalongan / 2 Jan. 1843 / overl. Banjoemas / 5 Mei 1879.

5. Hier rust / J. F. Prager / geb. 19 Nov. 1824 / overl. 4 Mei 1884 (4).

6. Hier rust / het stoffelijk overschot / van / F. Bohm (24).

7. Hier onder / rust / Leonie Nolson / geboren 6 Novbr. 1895 / overleden 4 Maart / 1896 / (22).

8. Hier rust / Geertruida Cornelia / Wiggers / geb. te Cheribon / 28 Januari 1877 / overl. te Banjoemas / 12 Mei 1909 / Rust in vrede (183).

9. Hier rust / J. A. Hendriks / geboren den 13den November 1816 / overleden den 4den October 1870 (19).

10. Hier rust / Mevr. M. van Holy / en / A. Hauber (18):

11. Wed. Riga (155).

12. Ter nagedachtenis / van / Jhr. Gijsbert Karel / van Hogendorp / geb. 12 October 1846 / overl. 12 Januari 1852. / De lieveling van ons hart rust in dit eenzaam graf, Ons kind, de wreede dood rukte het van ons af; / Met hem is onze vreugd alhier op aard verdwenen; Doch Christenen betaamt te hopen en te weenen (56).

(Vgl. Ned. Adelsb. 1920 bl. 365, sub 4).

13. Hier rust C. La Fontaine / overleden / 14 Augustus 1886 (103).

14. Hier rust / C. E. A. Duchateau / 18 $\frac{14}{2}$85. (3).

15. D. Mouthaan / overleden 1844 (102).

(Dirk M. ambtr. overl. 19 Dec. 1844).

16. Anna / Ritsema van Eck.

17. Ma / + / $19\frac{18}{8}20$.

18. Hier rust / Vrouwe / Ceserutte / weduwe Steinmetz / geboren te Samarang / den 1e October 1793 / en overleden / den 7e Juny 1858 (58).

19. Mev. Heins / geb. van Sippama (59).

20. Hier rust / Henry Theodoor Wilhelm Doeve / geboren te Samarang den 23 Oct. 1837 / overleden / den 23 Nov. 1882 / Hij ruste in vrede (60).

21. Hier rust / het stoffelijk overschot / van / Johanna Catharina Philips / geb. Wolff / geboren den 15 Juny 1791 / overleden den 22 Maart 1873 (63).

22. Hier rust / J. C. W. Barneveld / geboren te Kaliebagor / den 17 September 1855 / overleden te Kaliebagor / den 12 Mei 1865 (62).

23. Hier rust / P. Binkhorst / 1875 (33).
(Pieter B. overl. 19 April 1875).

24. Kees Willems / (155).

25. Hier rust / moeder Martin (40).

26. Hier onder rust / Hendrik Schot / (69).

27. G. Scherer (44).

28. Rustplaats / van onze / levenloos geboren kinderen / H. van Beulingen (11-12).

29. Hier rust / Louis Henry / van de Venne / geboren den 9 November / 1809 / overleden den 25 Augustus / 1874 (17).

30. R. I. P. / Marie J. M. Engelbregt / geb. Batavia 29 Oct. 1863 / overl. Banjoemas 28 Aug. 1895 / geliefde echtgenoote / van / Ch. van Aaken (16).

31. Hier rust / G. van Nouhuys / geb. 4 Dec. 1833 / te s' Hertogenbosch / + 5 Juni 1886 (13).

32. Hier rust / Philip Charles / Leonard Motman / geb. 17 Jan. 1878 / + 4 Nov. 1878.

33. Hier rust / onze lieveling / Margaretha Christina / Elisabeth van Soest / oud 1 jaar (26).

34. Hier rust / het stoffelijk overschot / onzer dierbare moeder / C. Pieplenbosch / gebn. De Lin / geboren 30-11-'51 en overleden 23-2'93 / Haar dankbare kinderen (105).

35. Hier rust / onze lieveling / Johanna Elisabeth / Pieplenbosch / oud een jaar.

36. Hier rust / Johannes Cornelis / Pieplenbosch / geb. Djokja 5 October 1829 / overl. Banjoemas 16 Mei 1902 (160).

37. Rustplaats / van / Georgine Henriette / Doeve / geboren den 14 April 1861 / overleden den 10 July 1863 (49).

38. Hier rusten / Mevr. de Wed. Cornelius / Pothoff / overl. 1901 / en / Mevr. de wed. Doeve / Cornelius / overl. 1913 (211 en 152).

39. Hier rust / ons geliefden zoon / F. H. Severijns / geb. 13 Mei 1890 / overl. 20 Feb. 1891.

40. Hier rust / Vrouwe L. P. T. Dumoulin / ontslapen op den 27 April 1901 / Haar asch ruste in vrede (153).

41. Anna Louise Rondom / geboren den 9 Juni overleden den 19e October / 1886 (6).

42. Hier rust / Charlotta Dorothea / Boon / geb. von Ochssee / geb. 4 October 1835 / overl. 11 Juli 1907 (175).

43. Charles Jan Boon / geboren 7e October / overleden 24e December / 1862 / Adrianus Jeremias / Boon / geboren 8e July en / overleden 16e Augustus / 1870 (116).

44. Hier rust / Ottelina Wilhelmina / Henrietta Boon / geb. 9 Mei 1872 / overl. 28 Juli 1873 / te Banjoemas (117).

45. Hier rust / mijn geliefde dochter / Susanna Barendina / Leontina Hulshoff / geboren den 2 April 1850 / en / overleden 1e Januari 1860 (114).

46. Hier rust / zacht en kalm / J. P. B. Hulshoff / geb. 31 Maart 1828 / overl. 22 April 1891 (122).

47. R. I. P. / Hier rust / zacht en kalm / Eleonore Eveline Hulshoff / geb. 18 Juli 1886 / overl. 6 Augustus 1891 (23).

48. Hier rust / Ma Hulshoff / overl. 21 Nov. 1902 (162).

49. Hier onder rust / A. B. Hulshoff / wede. P. J. Lapré / geboren den 10 Mei 1796 / en overleden / den 2 July 1863 (111).
(Alida Barentina H.).

50. Pieter Jacobus / Lapré / 1854-1855/ (112).
(Hij overl. 10 Mei 1855).

51. Hier rust / Josephus Engelbert / Israël / overl. op den 13e November 186. / in den ouderdom van 17 jaar.

52. Hier rust / Antoinetta Eliza / Claudina Israël / geb. Lapré / geb. den 29e April 1842 / overl. den 9e Feb. 1868 (109).

53. Een doodgeboren / meisje van / J. Lapré en J. F. A. Israël / 22 December 1863 (110).

54. Hier rust / L. Monteban / overleden 16 Nov. 1896 (134).

55. Hier rust / onze lieveling / Ottoline Schreuders / geb. 21 Sept. 1896 / overl. 18 Febr. 1897 (135).

56. Hier rust / Mathilde Laurens / geboren te Japara / den 2 Oct. 1863 / overleden te Banjoemas / den 15 Dec. 1891 / geliefde echtgenoote van / F. A. D. Bergamin.

57. Daisy Yolande Boes Lutjens / 12-7-1903 / 7-11-1903 / Banjoemas (167).

58. H. A. Germann.

59. Hier rust / onze geliefde moeder / Helena Wilhelmina Marleen / geb. Smolders / geb. 10 Januari 1866 / overl. 24 November 1911.

60. Hier rust / Johan Caspar Voll / geb. te Macassar / 25 Mei 1863 / overl. te Banjoemas / 27 April 1917 / R. I. P. (226).

61. Hier rust / H. L. Elenbaas / geb. 20 Augustus 1875 / overl. 30 Maart 1915 (220).

(Henri Lopis E).

62. K. Boelman / geb. 3 Sept. 1865 / gest. 22 Jan. 1916 / in leven civ. geneesheer / te Banjoemas / Hij was een eerlijk man (223).

(Klaas B.).

63. Hier onder rust / Dirk Ferdinand / Daniel Philips (71).

64. Hier onder rust / Charles Ferdinand Bernard Philips / geboren den 6 Juny 1842 / overleden den 10 Mei 1843 (70).

65. Hier rust / ons geliefd kindje / Pietje Houtman / geb. 12 Nov. 1913 / overl. 29 Aug. 1914 / Banjoemas / Markus 10 : 14 (217).

66. Hier rust / Dirk der Kinderen / geb. te Amsterdam den 27 / Dec. 1828 / en overl. te Banjoemas den 7 Augustus / 1877 / echtgenoot van S. W. der / Kinderen geb. Krijgsman (38).

67. Hier rust / het stoffelijk overschot / van / M. S. Cheriman (52).

68. Rustplaats / van / C. Ch. E. Willems / geb. Schmidgall / geb. op den 10e Dec. 1864 / overl. / op den 3e Jan. 1906 (171).

69. Hier rust / het stoffelijk overschot / van / Vrouwe / A. M. Hafkenscheid / van Hulsteyn / geb. te Cheribon den 5e Maart 1843 / overl. te Banjoemas den 24e Februari 1904.

70. Rustplaats / van / J. W. H. Lefebre / geboren te Tjilatjap / den 30 Juny 1853 / overleden den 27 Maart 1863 (55).
(Jan Willem Hendrik L.).

71. Hier rust / F. D. F. van der Pant / echtgenoot / van / M. M. G. Groenewald / geb. te Utrecht / 29 Jan. 1822 / overleden / 19 Oct. 1855 (57).

72. Hier rust / Vrouwe M. A. van de Weteringe Buys / geboren Renon / geb. den 1 December 1827 / overl. den 23 Juli 1916.
(Marie Adelaide R.).

73. EMIEL
geboren te Semarang op den
16 February 1825
en overleden te Banjoemas
op den 13 April 1855
Hij rust in vrede
wordende dit monument opgerigt door zijne nagelatene
vrienden als een blijk van
ware hoogachting voor den
overledene (82)

(left side, vertical:) Victor
(right side, vertical:) Renon

74. Hier rust / August Johannes Elize Renon / geboren te Banjoemas / op den 19e Augustus 1850 / en overleden op den 6 / November 1852 (79).

75. Hier rust / Mevrouw de wed. / A. C. de Lyon / geb. Pieter / overleden te Klampok / 3 Maart 1920 / in den ouderdom van 52 jaren (230).
(Adriana Carolina P.).

76. Hier rust / het stoffelijk overschot / van / W. F. G. L. Kudding / geb. te Magelang 27 Januari 1855 / overl. te Banjoemas / 27 September 1896 / Diep betreurd door zijne kinderen (132).
(Willem Frederik George Lodewijk K.).

77. Hier rust / het stoffelijk overschot / van / Balthasar Hendrik Outhoof / geb. Batavia 20 Augustus 1807 / overleden Banjoemas 16 November 1887 (84).

78. C. Brunting (78).

79. Hier onder rust / Charles Henry Philips / geboren den 28 November 1851 / en overleden den 13 July 1852 (88).

80. Hier rust / ons dierbaar zoontje / P. G. A. Emor / geboren 11 Sept. 1891 / overleden 4 Mei 1892 (189).

81. Hier rust / Mr. L. A. O. Kollmann / president van den Landraad / overleden / te Banjoemas den / 7den April 1903 / geboren te Bantem / oud 47 jaar.

82. Fenna Asbeek Brusse / Van der Ploeg / geb. 5 Mei 1887 / te Wildervank / overl. 21 September 1909 / te Banjoemas (187).

83. Hier rust / onze geliefde moeder / G. Lange / Guillaume / geb. 2 Jan. 1830 overl. 20 Jan. 1912 / en mijn geliefde echtgenoot / W. L. A. Lange / geb. 15 Dec. 1853 / over. 19 Aug. 1913.

84. Hier rust / mijn geliefde tante / Helena Jullens / overl. te Banjoemas / den 2en April 1911 (195).

85. Emma Geertruida Sigmond / geb. Remmers / geboren 7 Juni 1879 / overleden 19 Juni 1911 (198).

86. Hier rust / onze innig / geliefde moeder / Th. E. H. Gerlach / geb. Grumnagel / geb. 20 Sept. 1828 / overl. 26 Nov. 1902 (163).

87. Hier rust / het stoffelijk overschot / van / W. J. van Oosterom / geb. 26 Nov. 1798 / overleden 14 February 1851 (77).

88. Hier rust / Moluccos Hendricus / Agerbeek / geboren te Ternate den 17 Juny 1817 / en / overleden den 10 January 1847 (75).

89. Hier rust / het stoffelijk overblijfsel / van / Maria Petronella / van Affelen / echtgenoote van / Leonardus van Aalst / geboren te Semarang den 22 November 1806 / en / overleden te Banjoemaas den 10 Augustus 1848 (76).

90. Hier rust / het stoffelijk overschot van / Johanna Helena Philips / wed. van Henry Krijgsman Willems / geboren te Kendal 5 Maart 1823 / overleden te Banjoemas 3 Maart 1892 (65).

91. Hier rust / het stoffelijk overschot van / Carolina Catharina / van Oosterom / geb. Philips / geb. 28 Febr. 1811 / overl. 27 Nov. 1878 (66).

92. Hier rust / Johanna Stancia / Hercules geb. Philips / geb. 20 September 1825 / over. 28 December 1881 (67).

93. Alkmaar 29-11-1849 / Jacob Pasman / in leven / architect der B. O. W. / Banjoemas 22-11-1888 (38).

94. Hier rust / Adrianus Karel Thörig / geb. 24 April 1898 / overl. 4 Sept. 1898 (38).

95. Hier rust / Mevr. De Jonker / overleden 25 April 1897.

96. Ter nagedachtenis van / Elisabeth van der Swarts / weduwe / Schot / geboren den 13e Juny 1808 / overleden den 23en Maart 1859 / toegewijd door haar kinderen. / God schenke haar rust.

97. Hier rust / Johannes Wilhelm Hercules / geb. te Tegal den 5 February / 1825 / overln. te Banjoemaas / 13 December / 1875 (34).

Banjoewangi.
(Nieuwe begraafplaats).

1. Hier rust / mijne lieve vrouw / en / voor hare kinderen / een zorgzame moeder / Alida Wilhelmina Angenent — Donck / geb. 16 Febr. 1868 / overl. 2 Nov. 1901 / Zij ruste in vrede /.

2. In loving memory of / our darling Leonard / 3rd son of Wilmot & Edith Raymond / died 25th October 1901 / aged 3 years & 9 months / „Nearer My God to thee" Erected by his sorrowing / parents. /

3. Hier rust / Mejufvrouw / R. G. Hagenstein / geb. te Banjoewangi / 29 Januari 1811 / overl. 20 Augustus 1901. /

4. Hier rust / Mevrouw / H. Prinsen Geerligs / Tijl / geboren 17 December 1872 / overleden 3 April 1901. /

5. Hier rust / onze lieveling / Leo Bosman / geboren 23 Juli 1896 / overleden 19 November 1900.

6. Hier rust / in Gods hoede / Elsje Geertruida / Persyn / geb. te Sitoebondo / 12-12-1894 / overl. te Banjoewangi / 22-8-1899 / Rust zacht.

7. J. F. Rotteveel / ovl. 11-5-1899 / (Vak No. 1 No. 77).

8. Hier rust / Edwarda de Vletter / oud 14 dagen.

9. L. Th. C. Carp / ovl. 15-5-1897 / (Vak 1 No. 62).

10. A. M. Rade / geb. 15-9-91 / overl. 3-12-91. /

11. J. W. Rade / geb. 10-7-90 / overl. 4-9-90. /

12. J. C. A. Rade / geb. 28 Juli 1889 / overl. 13 Dec. 1889. /

13. In loving / memory / of / Roy Clarke Bean / born 15th April / 1912 / passed away / 2nd September / 1912.

14. Rustplaats / van mijne / geliefde dochter / Sophia Theodora Foss / geb. 14 Juni 1865 / overl. 25 Januari / 1892.

15. A. Ph. Scheurkogel / geb. 15 April 1889 / overl. 10 Juni 1889. /

16. J. W. A. van der Palm / geb. 7 Juli 1888 / overl. 8 Dec. 1888. /

17. Hier rust / ons ventje / Gerhard Hendrik / Clement Cheriex / geb. 4 Augustus / overl. 12 Augustus / 1892. / Rust zacht. /

18. Hier rust / Lambertus Willem / de Leeuw / geb. 28 November 1870 / overl. 21 October 1892 /

19. Hier rusten / onze geliefde ouders / Eduard Schalk / in leven oud ass. rest. / geb. 10-8-1822 / overl. 3-1-1902 / en / Cesara Geertruida Hagenstein / geb. 29-7-1827 / overl. 6-3-1894 / R. I. P. /

20. A. A. E. Burger / geb. D' Ancona / Een ware moeder / eene liefhebbende echtgenoot.

21. J. F. Schalk.

22. Carolina Turpijn / gebor. Schawer / oud 71 jaar / overl. den 17-8-1885.

23. Ter nagedachtenis / aan / onze geliefde moeder / Maria Elenbaas / geb. Van Schaverbeke / geboren te Goes / 19 April 1829 / overl. te Banjoewangi / 7 Februari 1894.

24. Hier rust / Henri Antonie / Bunge / oud 28 jaar / overleden 12 July / 1894.

25. In loving remembrance / of / Agnes / infant daughter of Alfred / & Hannah Younge / who died Oct. 30th 1895.

26. Hier rust / onze lieveling / Christine Mary / van West / geb. 28 Juni 1895 / overl. 27 Augs. 1896 /

27. Hier rust / ons kindje / Bonjer / 5-4-1897. *(Een doodgeb. kind).*

28. W. Ch. Boon / geb. 18 Oct. 1907 / overl. 19 Aug. 1908 / *(Vak 1 No. 137).* /

29. E. de Grave / overl. 23-1-1905 / *(Vak I No. 113).*

30. Betsy Handt / overl. 18-8-1904 / (108).

31. Hier rust / onze / Emile Constant / geb. te Batavia 26 Nov. 1894 / overl. nabij Kabat / 31 Mei 1902 / jongste lieveling / van / W. H. J. en C. J. Keuchenius / -Helder / Uit heerlijkheid tot heerlijkheid / werd mij bij Jezus plaats bereid.

32. Hier rust / onze lieveling / Charles Louis / van Raalten / geb. 27 Oct. 1901 / overl. 29 Dec. 1902 / R. I. P.

33. Hier rust / Edward Brenkman / geb. Soerabaja / 15 Aug. 1874 / overl. Banjoewangi / 1 Jan. 1903. /

34. Aan onze / Louise Josephine / Hoyer / geb. 17 Juni 1902 / overl. 17 Januari 1903.

35. Everhardus Haak / geb. 14 Juni 1902 / overl. 24 Jan. 1903.

36. Hier rust / Eugène Antoine / Dumas / geb. 6 Aug. 1887 / overl. 23 Nov. 1901 / R. I. P.

37. Hier rust / Liesje Kok / geb. 20 April 1887 / overl. 13 Maart 1904 / R. I. P.

38. In / ever loving memory of / my dear husband / George Hair Macgregor / born at Dunfries / Jan. 17th 1865 / died Sept. 27th 1904. / Blessed are the pure in heart / for they shall see God.

39. Alexander Pino / geboren 4 Augustus 1871 / overleden 10 October 1904.

40. Hier rust / onze moeder / M. E. Reif / R. I. P. /

41. Hier rust / Lambertus Bernard Fikkert / 3e off. Rott. Lloyd / geb. te Almelo 10 Juli 1880 / overl. te Probolingo 28 Maart 1906 / a/b S. S. Besoeki.

42. Hier rust / L. Anton van Genderen / 1886 — 1906.

43. Hier rust / onze onvergetelijke vader / Maximiliaan Harst / betreurd door / zijne weduwe en kinderen / geb. te Padang 1 Juni 1848 / overl. te Banjoewangie / 14 Mei 1905.

44. Hier rust / Wilhelmina Albertina / Simon / geb. 9-10-1844 overl. 7-7-1906 / geliefde echtgenoote / van / L. F. Bonte.

45. Hier rust / mijn lieveling / Brammetje Ledeboer / oud bijna 4 jaar / geb. te Banjoewangie / 28 Nov. 1903 / overl. te Sitoebondo / 21 Nov. 1907 / R. I. P. /

46. W. Steel / ovl. 10-9-1906.

47. + / Hier rust / Joseph Wolf / geb. te Venlo / overl. te Soekawidi / oud 50 jaar. /

48. + / Hier rust / J. A. Brilleman / geb. te ter Neuzen Zeeland / den 16 December 1826 / overl. te Bw. 14 Febr. 1909 / R.I.P.

49. Hier rust / onze lieveling / Fanny Ungerer / geb. 25-8-1909 / overl. 6-5-1910 /

50. Rust in vrede / Johan Hendrik / van Delden / geb. 16 Aug. 1869 / te Semarang / overl. 24 Juli 1910 / te Banjoewangi.

51. Hier rust / G. J. A. Bettman / geboren te Hengelo / 13 November 1884 / overleden te Rogodjampi / 26 Januari 1911.

52. Hier rust / Willem Nicolaas Jolly / geb. te Batavia / 5 Dec. 1876 / overl. te Kali Sepandjang / 21 Febr. 1911 / R. I. P.

53. Sacred to the memory / of / Thomas William Henry / Marten / born at Ketandan / 19th Februari 1857 / died at Banjoewangie / 5th December 1911.

54. Hier rust / onze lieveling / Frans Robert Lambertus / van den Berge / geb. 13-7-1911 te Bandoeng / overl. 29-1-1912 te Banjoewangi. /

55. Hier rust / Willem Karel / Frederik Hekmeyer / geboren te Padang / 10 December 1865 / overleden te Banjoewangi / 15 October 1913.

56. Hier rust / mijn lieve vrouw / Margaretha Arnoldina Rebecca / van Enck — Kok / overleden 19 Dec. 1913 / in den ouderdom van 28 jaren.

57. Hier rust / onze lieveling / Cecile Jeannette Lucie / Saintyves / geboren te Toeban / den 22en November 1912 / overleden te Banjoewangi / den 4en Januari 1914 / R. I. P.

58. Hier rust / mijn lieve vrouw / Anna Berends — Lentze / geb. Soengeiliat — Banka / 7 Maart 1879 / overl. te Sitoebondo 16 February 1914 / R. I. P.

59. Hier rust / Matheus Berends / in leven / gezaghebber der gouv.ts Marine / geb. te Amsterdam 3 November 1841 / overl. te Banjoewangi 29 Maart 1915 / R. I. P.

60. Hier rust / Catharine Sarah Pownall / geb. Carapiet / geboren te Pekalongan 10 Mei 1853 / overleden te Banjoewangi 10 April 1914 / In ziekte en in nood vond een ieder / bij haar steun en troost.

(Haar portret in wit marmeren medalilon).

61. G. J. van Niewenburg / ovl. 19-12-1913.

62. Hier rust / J. Schuld / geb. te Nieuwediep / oud 46 jaren.

63. Hier rust / onze geliefde vader / Ernst Zell / geboren te Hannover / 21 September 1837 / overleden / 19 Augustus 1890.

64. Hier rust / Edwardus Petrus / Hartsteen / geb. 29 October 1870 / overl. 2 Januari 1892 / R.I.P. / E. P. Hartsteen / ter nagedachtenis / van zijn vrienden / te Kabat /

65. Rustplaats / van / Johannes / Bartholomeus Foss / geb. te Bodjonegoro / 26 Juni 1831 / overl. 6 Augustus 1894.

66. Hier rust / Johannes Bernardus / Foss / geb. 4 November 1858 / overl. 6 April 1896.

67. Ter gedachtenis / aan / onze geliefde moeder / Johanna Margaretha / Foss geb. Hagenstein / geb. 25 April 1840 / overl. 6 Maart 1907. /

68. Mej. E. Hagenstein.

69. Hier rust / Thomas Theodorus / Schrikker / geboren te Soerakarta 4 December 1877 / overleden 3 November 1903.

70. Hier rust / mijn dierbare zoon / Leonard Nic Ponder.

71. Hier rust / onze geliefde zoon en broeder / C. J. Olmer / geb. 13 Juli 1878 / overl. 9 Mei 1906 /

72. L. W. van Hemert / ovl. 14-1-1904 (afd. II No. 106).

73. A. R. Schreuder / ovl. 9-2-1899 / (A. v. 74).

74. L. F. Schwartz / ovl. 14-6-1898 / (A. v. 71).

75. Hier rust / Carl Godlieb Hagenstein /
geb. 11/6 1838 }
overl. 22/12 1910 } Banjoewangi /
R. I. P.

76. Johanna Amelia Schreuder / geb. Schouten / geb. Banjoewangi 5 Mei 1862 / overl. 28 Juli 1897.

77. Hier rust / onze lieveling / J. F. Pietersen / geb. 7-7-1901 / overl. 19-11-1909.

78. Mej. C. G. Hagenstein.

79. Hier rust / onze lieveling / Alida Betsy Hoogland / geb. $19\frac{23}{11}10$ overl. $19\frac{10}{9}11$.

80. Hier rust / onze innig geliefde zoon / Emile George Führi / geboren 11 Juli 1916 / overleden 7 November 1916 / Rust zacht lieveling / tot wederziens. / Hier ligt de schelp / De parel is bij God.

81. M. E. J. Paptist / wed. v. J. H. Zik / ovl. 19-3-1915. /

82. Hier rust / mijne lieve moeder / Maria Nic / Ponder.

83. Hier rust / Willem Huslage / oud 16 jaar / overl. a/b. S. S. Flores / den 8sten Juni 1913.

(De grafsteen is gemaakt te Baarn, waar dus vermoedelijk de familie van dezen persoon woonde).

84. + / M. A. A. Dobbelstein / geb. 9 Nov. 1857 / overl. 27 Aug. 1893.

85. H. G. Meyer / geb. 29 Juli 1820 / overl. 21 Febr. 1893.

86. P. Triebel / ovl. 3-3-'19 / *(Vak II No. 224).*

87. Kraus.

88. Hier rust / Frans Josephus Hagenstein / geboren te Banjoewangi / 14 April 1849 / overleden 6 Juni 1921.

89. Hier rust / P. Termijtelen / overl. 27-11-1922.

90. Toegewijd / aan de zalige nagedachtenis / van onze geliefde moeder / Anna Maria Meyer / geboren Seydelmeyer / geb. te Banjoewangi 11 Maart 1827 / overleden 3 Augustus / 1886.

91. J. B. Hagenstein.

92. Hier rust / O. W. Carree / geb. 13 Juni 1891 overl. 14 December 1910. /

93. Hier rust / Carolus Frederich / Schrikker / overleden 31 Juli 1909.

94. W. F. Rijs (III 140).

95. M. Claussen / ovl. 15-7-1923 (III 262).

96. Anna de Lang / ovl. 12-12-27 / (III No. 322).

97. I. de Groot / ovl. 7-7-1924 / (III No. 272).

98. Joh. M. Klein / ovl. 23-6-1929. (III 334).

99. Hanssens / ovl. 6-5-1929 / (III 333).

100. E. L. Slootman / ovl. 31-7-1927 (III 327).

101. Mevr. A. B. Frederiks / ovl. 9-11-1927 (III 320).

102. E. Slootman / ovl. 7-7-1930 / (III 314).

103. H. C. G. Lindeman / (III 311).

104. W. P. Fredriks / ovl. 4-3-1926 (III 297)

105. J. A. C. Hagenstein / ovl. 20-2-1926 (III 296).

106. Petrus van Hagelt / ovl. 6-7-1929 / (III 336).

107. S. G. Ferwerda / ovl. 6-5-1930 (III 342).

108. N. J. G. Nieuwenburg / ovl. 11-2-1931 (III 345).

109. H. M. van Bakel / ovl. 1-9-1931 (III 348).

110. A. J. de Lang / ovl. 20-1-'32 / (III 350).

111. B. Straube / ovl. 27-4-1932 / (III 352).

112. A. L. de Serière / du Bizournet / ovl. 14-3-'33. (III 358).

113. L. J. van Zuylen / ovl. 15-7-'22. (I 257).

114. Hier rust / zacht en kalm mijn geliefde / echtgenoot / Nicolaas Christiaan / van den Broek / geboren Ploso-Djombang 5 December 1883 / overleden 29 Februari 1916 / Zijne echtgenoote / kinderen en vrienden /

115. Hier rust / onze geliefde vader / Steven Moll / geboren te Soerabaja 7 Januari 1873 / overleden te Blambangan 24 April 1917.

116. Hier rust / onzen lieveling / George Bernardus Dumas / geb. 8 Maart 1915 / overl. 26 Nov. 1917 / R. I. P.

117. Hier rust / onzen lieveling / Rudi Hendrik Dumas / geb. 24 Juli 1918 / overl. 24 Sept. 1918 / R. I. P.

118. Hier rust / P. D. B. Bosveld / geboren te Nijmegen / 28 Februari 1895 / overleden te Banjoewangi / 23 Juli 1920 / Diep betreurd / door familiebetrekkingen / en vrienden.

119. Hier rust / onze innig geliefde zus / en tante / Geertruida Wilhelmina Johanna / Schmitt / geb. te Salatiga 15 Nov. 1894 / overl. te Banjoewangi 9 Jan. 1919 / Rust zacht kind/tante lief.

120. Ter nagedachtenis. / Op den 7en December 1918 / nam God des Heeren tot / zich onzen besten zoon / en broeder / Marie Willem van Kempen / geboren te Petanahan / (Keboemen) den 14en April 1910 / Zijne diepbedroefde / ouders broers en zusters.

121. Hier rust / onze lieveling / Lily Engelenburg / oud 4 jr. 10 m / overl. 4-1-'22.

122. Ch. van Swieten ' ovl. 20-1'22. (I 253).

123. Hartman / ovl. 29-11-'21 / (I 250).

124. W. M. Ouwehand / overl. 13-6-'21.

125. Hier rust / onze geliefde vader / Herman Thomas / overleden te Banjoewangi 11 December / 1920 in den ouderdom van 54 jaar / R. I. P.

126. Mevr. v/d. Palm / ovl. 31-10-'23 (I 264).

127. Mevr. Pascaud / ovl. 2-6-24 (I 269).

128. Hier ruht in Gott / meine liebe Frau / Martha Agnes / Langner / geb. 29 März 1899 / zu Oppeln / gest. 31 Juli 1924 / zu Banjoewangi / R. I. P.

129. Hier rust / Heer I. Hage / overl. 25 Juni 1925 /

130. Hier rust / mijn vrouw / H. E. Bresser / gestorven / 30 Juli 1925.

131. Bresser / ovl. 9-9-1932. (I 293)

132. Ella Klomp / geb. 19 Juni 1925 / overl. 23 Dec. 1925 /

133. F. Ch. Vermeer / ovl. 16-1-1926 / (I 292).

134. Rustplaats / van / onze geliefde vader / J. Damwijk / geb. 12 September 1851 / overl. 27 Augustus 1921 / Rust in vrede.

135. Hier rust / onze geliefde echtgenoot / vader en grootvader / L. J. A. Cabri / geb. te Semarang 10-8-1864 / overl. te Soembersarie 25-6-1928 / R. I. P.

136. C. J. van Sliedrecht / ovl. 13-1-26 (I 298).

137. A. J. van Leeuwen / ovl. 2-5-'26 / (I 302).

138. J. L. Meyer / ovl. 29-6-'26 (I 300).

139. Hier rust in vrede / mijn onvergetelijke vader / William François van der Swan / geb. te Soerabaja 26 Aug. 1875 / overl. te Banjoewangi 10 Oct. 1926.

140. Hier rust / onze lieveling / Didi Brunet de Rochebrune / geb. 28 Juni 1920 / overl. 22 Dec. 1926.

141. Hier rust / Vrouwe Johanna Jacoba / Maters echtgenoote van / Dr. E. P. H. Riegen / overleden 23 Dec. 1926 / te Banjoewangi.

142. Hier rust / Jacoba Arnoldina / Jeanette Bülow / geb. van Lakerveld Bisdom / 12 Januari 1927.

143. J. H. van Nieuwland / ovl. 9-1-'27 (I 309).

144. 9 Maart 1892 — 5 Februari 1929 / Hier rust mijn geliefde echtgenoot / en zorgzame vader / Johannes Schoonenwolf. / Aan onze trouwe scheepsmakker / Johannes Schoonenwolf / in leven sergeant hofmeester K. M. / Alle opvarenden van Hr. M. De Zeven Provinciën.

145. J. Hafkenscheid / ovl. 7-12-28 / (I 330).

146. E. J. Robinson / ovl. 2-12-28 / (I 329).

147. Ch. Martens / ovl. 30-5-28 / (I 326).

148. W. H. Hingnagel / ovl. 29-4-28 / (I 325).

149. J. C. Meyer / ovl. 13-1-1928 / (I 324).

150. Hier rust / onze lieveling / Sydonia Hafkenscheid / geb. 21 Juli 1927 / overl. 16 Dec. 1927.

151. Rustplaats / van / onzen geliefden zoon en broer / Johann Albert Kluge / geb. 12 Mei 1911 te Rambipoedji / overl. 9 Dec. 1927 te Banjoewangi / De Nacht van den Dood / is / de Dageraad van den Geest.

152. Hier rust / Willy Edgard Marie Ghislain Osterrieth / de welbeminde zoon van Robert en Anna Lippens / geboren te Antwerpen (België) den 29en October 1908 / door een noodlottig toeval / overleden te Malangsarie / den 8en Maart 1931.

153. P. T. H. Meyer / ovl. 6-9-27 / (II 316).

154. Hier rust / onzen geliefden vader / zoon en broeder / J. F. Remmert / geboren 1880 / overleden 4 Sept. 1927 / Rust zacht.

155. Ter nagedachtenis / van / J. F. van der Worp / 7 Januari 1896 — 29 Mei 1925.

156. Hier rust / H. A. Schultz / geb. 28-11-1897 / overl. 22-5-1925 / R. I. P. /

157. B. N. van Asdonck / ovl. 18-9-1924 (II 277).

158. J. Th. Hackenberg / ovl. 10-3-'33 / (II 357).

159. A. Beyer / ovl. 27-10-'32 / (II 355).

160. L. W. N. Ponder / ovl. 4-4-1932 / (II 351).

161. L. J. A. Pascaud / ovl. 17-10-'31 / (II 349).

162. A. Jacksteit / ovl. 25-3-1931 / (II 347).

163. S. Koenen / ovl. 16-7-1930 / (II 343).

164. M. Meyer / ovl. 23-3-1929 / (II 332).

165. C. H. G. B. Serière / ovl. 5-1-1927 (II 308).

Banjoewangi.
(Oude begraafplaats bij de Aloon Aloon).

1. Hier rust / T. D. de Wit / geboren den 20 Augustus 1825 / overleden den 1 April 1873.

2. Hier rust / in vrede / Johan Adolf Cornelis / overleden den 13e Augustus 1870 / in den ouderdom van 47 jaren / in leven gepensioneerd / 1e loods van / Straat Bali.

3. Ter nagedachtenis / van / Roosselien Cornelis / geboren te Soerabaja / den 17n Mei 1847 overleden / Banjoewangie den 11n Juni 1849.

4. Frederik George Seiff / in leven gepensioneerd / opziener der 1e klasse / bij de nopal kultuur en cochenille teelt te Banjoewangi / geboren den 22e November 1796 / overleden den 8e January / 1860.

5. Carolina Wilhelmina / Hagenstein / geb. 3 Maart 1813 / overl. 8 Dec. 1868.

6. Hier rust / Johanna Margaretha Schusselaar / wed. J. B. Hagenstein / geb. te Banjoewangi 10n October 1782 / overl. 14n December 1865.

7. Johannes Bartholomeus Hagenstein / in leven / eerste kommies der 1e klasse / op het Residentie bureau / te Banjoewangie / geboren den 26e December 1783 / overleden den 5e April / 1833.

(Hij was man van Joh. M. Schusselaar vd sub 6, zn. van Carel Godfried H., en geb. Banjoewangi ex Inl. vr. Saiba).

8. Hier / onder rust / Johanna Carolina Hagenstein / geboren te Banjoewangi / den 19e Mei 1830 / en aldaar overleden / op den 7e October / 1841.

9. Hier / onder rust / Johan Cezar Hagenstein / geboren te Banjoewangi / den 22e Augustus 1803 / en aldaar overleden / op den 24e Maart / 1854 /

(Hij had o.a. een dr. Joha. Carolina H. geb. Banj. 19 Mei 1830 ex Chin vr. Tik Nijo; hij was commies ontv. In en U. rechten).

10. Hier rust / Hendrika Charlotta / Hagenstein / geboren te Banjoewangie / den 20e Juny 1818 / en / overleden den 11e February / 1844.

11. Ter gedachtenis / van / Carolus Bernardus / Hagenstein / gepensioneerd secretaris / van Banjoewangi / geb. 21 April 1805 / overl. 21 Januari 1884 /.
(Broeder van Johan Cezar H. vd).

12. Anna Christina / de Lange / geb. 21e July 1843 / overl. 21e Augustus / 1861 /

13. J. T. Nieuwenhuisen / in leven / adsistent resident / te Boeleleng / overleden te Banjoewangi / op den 2den April 1863 / in den ouderdom van / 53 jaren /

14. Jeane M. Bakhuis / geb. 4 Sept. 1881 / overl. 19 Sept. 1881.

15. Albert Johan Karel / van Kesteren / geb. 4 November 1861 / overl. 24 Maart 1862.

16. A. T. E. Blokzeyl / geb. Schagen van Leeuwen / geb. te Delft 5 April 1834 / overl. 23 April 1867.

17. A. M. P. Blokzeyl / Van der Linden / geb. 17 September 1847 / overl. 7 Mei 1877.

18. In memory / of / Captain / David Milligan / of the ship „Cochin" / who died at sea / March 3rd 1877 / aged 41.

19. Hier rust / Franciskus Hendrikus / Reisiger / geboren te Schage den 13 July 1833 / overleden te Banjoewangi / den 8en Augustus / 1877.

20. Hier rust / het stoffelijk overschot / van / Louis François Chalot / overleden / den 30 Maart 1878.

21. C. Graue / in leven / 1e luit. der infr. / te Amboina / overl. te Banjoewangie / 10 April 1866 / oud 34 jaren.

22. Hier rust / G. Stavorinus geb. Reis / geb. te Dokkum 2de April 1832 / overl. 29 Maart / 1866.

23. Hendrik / Scholten / 1824.

24. P. van der Hoeven / havenmeester.

25. Hier rust / het stoffelijk overschot / van / G. W. Pistorius / geb. te Goppingen / den 15 December 1827 / overleden den 3 February / 1874 /

26. Hier / onder rust in vrede / Jeannette Caroline Turpijn / geboren 26n Juny 1839 / en / overleden 28n Augustus 1846 /

27. Hier / onder rust in vrede / Casper Joseph Robertus Braun / geboren 23n February 1857 / en / overleden 9n February 1858.

28. Hier rust / Mevr. de wed. de Torrez / geb. Klemoh / overl. 22 Decb. 1866 / oud 56 jaren.

(Zij werd geb. te Semarang)

29. Hier rust / Bernardo Estevan Francisco / de Torrez / geboren te Cadix in Spanje / in het jaar 1798 / in leven loods van Straat Baly / overleden / te Banjoewangie / den 18 November 1849.

(Zij × Banjoewangi 8 Sept. 1847; hij zn. van Juan de T. en Leonardi de Aragon toen te Cadix.)

30. Mevrouw / Hillen / geb. Outhuys /

31. Hier rust / Bernard Groenhof / geb. 10 Sept. 1849 / overl. 6 Dec. 1881.

32. Ter / nagedachtenis / van / L. W. A. Evers / geboren 3e Januari 1848 / overl. 20e December / 1876 /

33. Toegeweid / aan de zalige nagedachtenis / van / Theresia Christina / Johanna Wilhelmina Meyer / geboren te Banjoewangie 4 February 1859 / overleden 4 November / 1877. /

34. Hier rust / Mevrouw Hardebeek gebr. Jansen / oud 65 jaren / overleden den 9 Juny 1849 /

35. Hier rust / Jane Hagen / geb. Hicks /

36. Hier rusten / mijn lievelingen / Alfred R. H. / en / Charlotte F. Ball / overleden 24 Novb. 1868 / oud 8½ en 5½ jaar.

Banten.

Nabij de ruïnes van het fort Speelwijck bevinden zich nog de overblijfselen van eene oude begraafplaats, waarover men kan lezen in het Jaarverslag van de Burgerlijke Openbare Werken in Nederlandsch-Indië 1912, 1ste gedeelte Gebouwen en Assaineeringswerken. Daar ter plaatse vindt men ook eene photo daarvan. Bijna alle marmeren platen met opschriften zijn verdwenen; van de bijna 70 zijn nog overgebleven:

1. Hier ligt begraven / Maria Susanna Archer / huysvrouw van / Mr. Thomas Schippers / onderkoopman en fiscaal / deser Benting / obiït den 6 July 1743 /

(Vgl. Navorscher 1918 bl. 231; Mr. Th. S. werd 2-10-1742 fiscaal).

2. Hier ligt / begraven den / Heer Jacob Wils / Junior / in leven / onderkoopman / en fiscaal deser Benting overleden den 9 Maart / Ao. 1769. /

(A. v. Hij werd boekhouder te Bantam 1764).

3. Ter gedagtenisse van den E. Achtbaren Heer / Hugo Pieter Faure / in leven Commandeur alhier / geboren te Bergen op Zoom den / 27 December 1718 overleden den 5 Septemb. / 1763 in den ouderdom van 44 jaren / 8 maanden en 9 daagen.

(A. v. Hij werd 7 Juli 1761 commandeur).

4. Ter gedagtenis / van Catharina / Maria van Doorn Huis / vrouw van Jan van Duuren / Lieutenant fiscaal in dienst / der E. comp. gebooren tot Sumanap / 1747 den 14den April obiït tot / Bantam Ao. 1769 den 8 / December oud 22 jaren / 7 maanden / 24 dagen. /

(A. v.; J. v. D., cornet op Java 13-3-1753; luit. 17-12-1756).

5. (Was nog te lezen in 1875):

Ter nagedachtenis van de Edelachtbare Heer / Lieve Nicolaas Meybaum / commandeur geboren te Yperen / 5 September 1735, / overleden 9 Juni 1783 /

Batavia.
(Engelsche Kerk te Weltevreden).

Op het erf van deze: „Protestant church of the British Community", welke 19 September 1830 werd ingewijd, bevinden zich eenige grafzerken, die gelegen zouden hebben op de plaats, waar nu het groote postkantoor staat (Postweg). In hoeverre dit juist is, is mij nog niet gebleken.

Men leest op die zerken:

1. Erected
by
William Davidson of Adelaide S. A.
to the memory of
his beloved wife
Susannah,
who died at Batavia
July 19 1863 aged 40 years.
Also
near this place is erected
the remains of
Captn. John Davidson
brother of the above
William Davidson
who died at Batavia Sep. 1859
Aged 36 years.

2. Beneath this stone
is
deposited
the remains of
James Bowen Esq.
Captain of this Majesty's ship
Phoenix
born November 29th. 1782
died December 26th 1812,
in consequence of a disease
brought on by his exertions
at an attack on a powerful
pirate at Sambasso.

3. Here lie the remains
of Mr. Patrick Still
fourth officer of the ship Lowjee Family,
who was born at Aberdeen in Scotland
and died at Batavia, on the 29th Decr. 1812
aged 16 years.
In memorial of his acknowleged
worth and excellence
this stone is inscribed by his
friend and commander
George Seton.

4. Sacred to the memory
of
Benjamin Goldsmid Elliot
who departed this life on the
22nd of October 1824
in the twenty fifth year of his age.

5. Sacred
to the memory
of
Eleonor Hewitson
who departed
this life 22 Februy
Anno Domini 1815
after a lingering
illness of 7 months
aged 20 years

6. Here lie the remains
of lieutenant colonel
William Campbell
of His Britannic Majesty's 78th regt.
who died on the 28th of Augs. 1811.
of wounds received on the 26th of that month,
while bravely leading on his Regt. to attack
the strongly fortified Lines of Cornelis
defended bij a gallant enemy.
To him who living was beloved by all

for his gentle manners
and his many virtues
who in Death merited and received
the applause of his country
to him the companion of many happy years
and the father of her children
this frail memorial of unperishing regard
is erected by his afflicted widow.

In de kerk bevinden zich de volgende gedenksteenen.

7. *Van wit marmer.*

Sacred
to the memory of
Sarah Sophia Lockwood
born Nov. 16, 1819.
died Aug. 9, 1836.
A young wife, and a young christian,
but beginning early, and labouring hard,
she did much a little time;
benefited her generation during her short pilgrimage,
and speedily ripened for glory,
leaving her husband and parents to lament her loss.
Thou art gone to the grave, but 't were wrong to deplore thee,
since God was thy ransom, thy guardian, thy guide.
He gave thee, and took thee, and soon will restore thee,
where Death hath no sting, since the Saviour hath died.

8. *Van grijs marmer.*

In memory
of
Walter Ralph Durie Beckett
companion of the most distinguished order
of St. Michael and St. George.
and
Her Britannic Majesty's first consul general
for the Netherlands East Indies.
(15th September 1913 — 18th September 1917)
Born at Agra 24th. August. 1864
Died at Batavia 18th September 1917

This memorial and the stone in the
European cemetary, Tanah Abang
were erected by British residents
in the Netherlands East Indies.

(Hij was gehuwd met Ivy Mina Goring).

9. *Zwart marmer*

Sacred to the memory of
Sarah Helen
the dearly beloved wife of
Philip Henry Selfe
born at Clatford, Hants, June 25 1859
died at Weltevreden April 24 1917.
Then are they glad, because
They are at rest and so
He bringeth them unto the Heaven, where they would be.

(Daaronder een paar chrysantemums).

10. In memory of
Lilian
beloved wife of
Lionel Galton Fenzi
and only daughter of
Henry and Florence Shipster
passed away at Batavia April 27 1915
Blessed are the pure in heart for they shall see God.
She doeth little kindnesses
which most leave undone or despise,
for nought that gives another ease
or bringeth happiness and peace
is low esteemed in her eyes.

(Zij + in Tjikini-ziekenhuis, oud 34j.; was geb. Londen, dr. van Florence Emmet).

11. Een bronzen gedenkplaat, waarop
rechts en links een soldaat; in het midden:
Erected by the British community in Batavia
to the memory
of their fellow countrymen from Java,
who fell in the great war
1914 — 1918

F. W. Carruthers
Private, Highland light infantry

W. V. Owen
2nd lieutenant, the Royal Scots.

R. N. Cuthbert
2nd lieutenant, Seaforth Highlanders

G. F. Romer
lieutenant, artist's rifles.

F. E. Dempster,
2nd lieut. Queen's own Cameron Highl'rs

F. W. H. Speyer,
2nd lieutenant, Suffolk regiment.

L. A. L. Fink, M. C.
Captain, Bedfordshire regiment

R. H. Spinney
lieutenant Goldstream guards.

H. A. Harter.
lieutenant grenadier guards

H. Tomlinson, M. C.
captain, Royal flying corps.

P. N. Hunter, M. A. chaplain to the forces.
Dulce et decorum est pro patria mori

Batavia.
(Portugeesche Buitenkerk).

Op een houten bord in de kerk:

De eerst steen van dese
Kerk is geleyt op den 19 Octob. ao. 1693
door den jongelingh Pieter van Hoorn en
deselve is opgebouwd ter ordre van de Ho.
Regeringe deser lande onder 't gesach van
de Kerkmeesters den Ed.le Hr. Joan van Hoorn
directeur generaal en den E. Joan Lammert-
se Radder, vice president van Hren. Schee-
penen deser Stede. In deselve is de eerste
predicatie gedaan op Sondagh den 23 Octo-
ber ao. 1695 des voormiddags in de Nederduyt-
sche tale door den Eerw.de predicant
Theodorus Zas hebbend sijn text geno-
men uyt het eerste boek der Koningen

Cap. 8 vrs. 29-30: „Dat uwe oogen open
„sijn nacht ende dagh over dit huys, over
„dese plaatse van welcke ghy geseyt hebt:
„Mijn naam sal daar sijn om te hooren na 't
„gebet 't welcke uw knecht bidden sal in dese
„plaatse. Hoort dan de smeeckinge uws
„knechts ende uwes volcks Israëls, die in
„dese plaatse sullen bidden; ende ghij hoort
„in dese plaatse uwer wooninge in den Hemel,
„ja hoort ende vergeeft.

(Theodorus Zas (1653-19 Dec. 1704) heeft ook eenigen tijd in het portugeesch gepreekt; vandaar vermoedelijk de vermelding, dat er op 23 October 1695 in het Hollandsch werd gesproken. Ds. Zas kwam in 1674 te Batavia uit Malacca; vgl. C. A. L. Troostenburg de Bruyn, Biographisch woordenboek van Oost-Indische predikanten).

(Joan van Hoorn is de latere Gouverneur Generaal; hij was 24 Sept. 1691 dir. gen. geworden; vgl. Van Rhede van der Kloot t.a.p.)

(J. L. Radder komt in 1680 voor als diaken uit de burgeren gekozen; in Juni 1680 werd hij op nieuw verkozen tot weesmeester; in Juli 1680 bedankte hij als heemraad; blijkens het Daghregister t. a. p. van 1680 bl. 554 was hij aannemer van zijn beroep).

Men vindt voorts in de kerk de volgende wapenborden:
1. Wapen: op rood drie zilveren dwarsbalken; gekroonde helm. Daaromheen: Den / Weledel / Geboren Heer / Joan Elias / van Mylendonk / Raad extraordinair van / Nederlands India / geboren .... tot Kampen / den 28 Augusti .... Anno 1693 / overleden tot Batavia / den 24 April 1762 / oud 69 jaren 7 / maanden en / 26 dagen.

(Hij was gehuwd met Sara Maria van den Bussche en de schoonvader van Isaac Reynst, te noemen bij bord No. 5 hierna; vgl. Elias t.a.p. bl. 371. Op 25 April 1762 werd in de Hollandsche kerk te Batavia bijgeset Den Weledelen gestrengen Heer J. E. van M., van Kampen, raad extraordinair van Nederl.

India en president in 't Eerwaarde collegie van Heeren Scheepenen deeser steede, gedragen uyt zijn Wededele tuyn op Jacatra; 7 Juli 1762 werd acte van opening testament en codicil ingediend; vgl. Test. reg. Weeskamer van Batavia 1760/61/62 fol. 731).

Als onderkoopman en gewezen resident van Mokka werd hij 29/6 1731 soldijboekhouder op Ceylon; koopman 18/6 1732; weder employabel verklaard 13/7 1736; weesmeester 7/6 1737; opperhoofd van Saparoea 16/12 1737; opperkoopman en hoofd administrateur van Amboina 18/12 1742; gouverneur van Ternate 30/12 1748).

2. Wapen: op zwart een gouden dwarsbalk, vergezeld van drie gouden berenkoppen en halzen; helmteeken een uitkomende berenkop en hals.

Daaromheen: Mr. / Cornelis van Berendregt / van Leyden oud water fiscaal / overleden den .... lo Januari / anno .... 1731 / gebooren den 26 Februari / anno 1661.

(Hij was gehuwd met Hillegonda, de oudste dochter van den Gouv. Gen. Henricus Zwaardecroon; vgl. Van Rhede van der Kloot t. a. p. bl. 81).

3. Wapen: Gevierendeeld: I en IV gedeeld: 1. op goud drie roode burchten, 2 en 1; 2. doorsneden: boven: op rood een gouden pauw; beneden: op blauw (of groen) drie gouden penningen of bollen, 2 en 1; II en III op blauw (of groen) een gouden ster (6), vergezeld boven van twee gouden wassenaars naast elkaar. Helmteeken een roode burcht met zwarte poort en boven aan die poort gouden hekwerk (een dwarsbalk, waaroverheen vijf verticale latten. Daaromheen:

Henric van der Stel / van Amsterdam, landdrost / van de Bataviase omlanden / obiït den 26 .... September / Anno .... 1722 / oud 50 jaren 3 maanden / en 13 dagen.

(Vgl. Elias de Vroedschap van Amsterdam t.a.p. bl. 462; Wapenheraut 1898 bl. 230 en Maandbl. Gen. De Ned. Leeuw 1930 kol. 7).

4. Wapen: doorsneden: boven op blauw of groen een uitkomende gouden leeuw; beneden: geschaakt van vier rijen, zwart en goud.

Daaromheen in een ruitvorm:

Vrouwe / Cristina Elisabet / Marci / gemalin van den Weledle / Groot acht Baare Heer / Albertus Henricus Wiese / Eerste .... Raadt en / Directeur ....

Generaal / van Neder .... lands India / geboren .... tot Batavia / den 28 April .... Anno 1770 / obiït den 7 January / anno 1805 / oud 34 jaren / 8 maanden / 9 dagen.

Tegen den ruitvorm aan bevinden zich acht wapenschilden, aan elke zijde twee, met aan de hoofdwapens (Wiese en Marci) ontleende de figuren, zoodat hier wel phantasie aanwezig is. De wapens vertoonen:

1. (rechts boven) op blauw een gouden bijenkorf met onderaan een zwart gat; (Wiese).
2. (links boven) als 1. (Wiese).
3. (onder 1) als boven beschreven hoofdwapen.
4. (Onder 2) als het hoofdwapen, maar hier bevindt zich in de bovenhelft van het schild een gouden bijenkorf in plaats van een gouden leeuw.
5. (tegen de rechter benedenzijde van de ruit) op blauw of groen een klimmende gouden leeuw.
6. (tegen de linkerbenedenzijde van de ruit) als 5.
7. (onder No. 5) Geschaakt van zeven rijen zwart en goud.
8. (onder No. 6) als 7.

(Zij was de eerste echtgenoote van den lateren Gouv. Gen W i e s e; vgl. Van Rhede van der Kloot t.a.p. bl. 121).

5. Het wapen R e y n s t als bij Elias t. a. p. bl. 1098, en daaromheen, alles binnen een ruitvorm,: I s a ä c / R e y n s t / Raad extraordi- / nair van Nederlands / Indië / geboren .... tot Amsterdam / den 25 Febiriary .... Anno 1733 / Obiït tot Batavia den 30 / January ao. 1775 oud / 41 jaaren 11 maandn. / en 5 dagen.

Tegen de ruit aan 's mans acht kwartieren, welke echter niet op de goede plaats zijn aangebracht. De kwartieren zijn:

R e y n s t	C l i f f o r d
P a t e r	B o w e r
H a s e v e l t	L ij n s l a g e r
D e W a e l	D e W i l d t

(Voor de wapens Reynst, Pater, De Wael, Clifford en Lijnslager zie men Elias t.a.p. onderscheidenlijk bl. 1098, bl. 1096 (het gevierendeelde wapen sub No. 139), bl. 1106, bl. 1077 en bl. 1093);

voor het wapen De Wildt zie men Ned. Patr. I bl. 476; de wapens B o w e r en D e W a e l zijn:

op zilver een roode dwarsbalk, beladen met een gouden windhond en vergezeld van drie roode rozen, 2 en 1;

op goud een roodomzoomde blauwe dwarsbalk, vergezeld van drie zwarte vogels.

Op 31 Januari 1775 werd in de Holl. kerk bijgezet „Den Weledele „gestrenge Heer Isaac Reynst in zijn Weledele leeven raad extra„ordinair van Nederlands India, gedragen uyt zijn Weledeles tuyn „staande op Jacattra. Extestamento gestorven"; hij was 28-8-1761 te Batavia gehuwd met Wilhelmina Maria van Mijlendonk, van Amboina, dr. van Joan Elias van M. (zie aanteekening bij bord 1 hiervoor); hij werd als opperkoopman en sabandhaar bevestigd bij patriaschen brief van 18 Oct. 1771 en werd bij patr. brief van 14 Oct. 1772 tot raad extraord. van India geëligeerd; vgl. Elias t.a.p. bl. 371).

6. In het midden twee wapens: 1. gevierendeeld I en IV doorsneden met een van boven gekanteelden gouden dwarsbalk over de snijdingslijn; beneden drie golvende dwarsbalken van zilver op blauw; II en III op zilver een blauwe linkerschuinbalk, vergezeld boven van een blauw schildje beladen met een gouden ster; 2 op zilver een man in mandarijnencostuum; boven beide wapens een helm; helmteeken: de man uitkomende.

Daaromheen: Vrouwe / J o h a n n a L o u i s a / v a n G o t z h u i s e n / gemalin van den Weledle / gestrengen Heer / P i e t e r W a l b e e k / Raad ex .... traordinair / van Neder .... lands Indië / geboren te .... Maastricht / den 29den .... April 1764 / obiït te Batavia / den 27ste December / 1805 / oud 41 jaaren en 8 maanden /

Daaromheen weer acht kwartieren, sommige ontleend aan het hoofdwapen sub 1, hierboven, nl.:

1. op rood (de roode kleur dezer wapens is door den tijd lilas geworden) een rood vrijkwartier, beladen met een gouden ster.
2. op rood een rood hartschild, beladen met een gouden ster.
3. op groen een rood schild, beladen met een gouden ankerkruis.
4. als kwartier Ien IV van het hoofdwapen sub 1 hierboven.
5. als kwartier II en III van idem.

6. als 5.
7. als 4.
8. als 2.

Deze kwartieren zijn geplaatst:

1	2
3	4
5	6
7	8

(Pieter Walbeeck, opperhoofd van het generale tractementskantoor, werd bij brief van de Heeren Luitenants gouverneur generaal dd. 19-2-1793 bevestigd als zoodanig op 21-2-1794; ontslagen als kap. van het korps pennisten 9-9-1794; op verzoek als opperhoofd vd. ontslagen behoudens qualiteit 24-3-1795; geassumeerd Raad van Justitie 8-6-1795; als zoodanig ontslagen en als secretaris van de Heeren L. L. G. G. vd. aangesteld 6-10-1795).

7. Batavia
anno 1719
obiit 16 Juli
Barent Ketel
tot Hacfort

In het midden het wapen: op goud een zwarte dwarsbalk; gekroonde helm; helmteeken een uitkomende wolfskop en hals; aan weerszijden acht kwartieren:

Ketel (1) — Leeuwen tot Leeuwen (2) — De Rechteren Van Hemert (3)
└Montfoort (4)
Hollandt (5) — Bueren tot Rygersvoort (6)
└Sterrenburgh van Duyvenvoorde (7) — Bardesy van Brevelt (8)
Soelen (9) — Hattum (10) — Heese (11) — Sepenesse van Schorel (12)
Meur (13) — Buchel (14) — Gruyter (15) — Ruytenberg (16)

(Zie een afbeelding van dit bord in Oud-Batavia t.a.p. deel III)

De wapens zijn:

1. op goud een zwarte dwarsbalk;
2. op zilver een roode keper, beladen met 3 gouden schelpen;
3. op goud een rood kruis;
4. op zilver drie roode molenijzers;
5. gevierendeeld: I en IV op goud een roode scheerdersschaar, het handvat beneden, schuinslinks geplaatst; II en III op rood een gouden leeuw, vergezeld van gouden blokjes;
6. op rood een zilveren gekanteelde en tegengekanteelde dwarsbalk;
7. op goud een roode ster (6), vergezeld van drie zwarte roodgekoorde jachthoorns;
8. op zwart een gouden kruis;
9. op rood een zilveren kruis;
10. op goud een roode scheerdersschaar, schuinslinks geplaatst, het handvat beneden;
11. op rood drie palen van vair;
12. geschuind van rood en goud, met een roos van het een in het ander over de deelingslijn heen;
13. op goud een zwarte leeuw;
14. op rood drie zilveren bollen naast elkaar en aansluitende, dwarsbalksgewijze;
15. doorsneden, boven op goud drie zilveren bellen(?) met een gouden ringetje beneden; onder op zilver een gouden gesp;
16. op zilver een rood hartschild, beladen met 19 gouden penningen, 4, 5, 4, 3, 2, 1 en vergezeld van zes lelies van zwart, de voet naar het hartschild gericht, drie boven het hartschild, een beneden en een aan weerszijden er van.

(B. Ketel, hoofd op Cananoor, werd hoofd der militie op Souratte 24 Juni 1704.
werd kap. aldaar 14 Juli 1705;
werd pl. majoor 29 Maart 1707;
werd sergeant majoor over het garnizoen te Batavia 2 Maart 1708;

werd commandeur op Malabar 12 Aug. 1715;
werd hoofd en chef in expeditie naar Chettua 9 Aug. 1715;
werd herwaarts ontboden 10 Juli 1716.

8. Hermanus / Munnik / oudgouverneur / en directeur van Ternaten / geboren tot .... Leiden / den 31 Maart .... Anno 1722 / obiït tot Batavia den / 7 Febr.y Ao. 1777 oud / 54 jaaren 10 maan.n / en 7 daagen /

Wapen: op blauw een zwart merk: een driehoek, de punt boven, beneden open, door het been, rechts van den toeschouwer een streep, evenwijdig aan het linker been; het merk is vergezeld rechts boven en beneden van een gouden roos.

(H. Munnik was 9 Feb. 1777 op het Binnen Portug. kerkhof te Batavia begr. uit zijn huis tegenover 't Kwartier; hij was gehuwd met Maria Paulina Holtman bij wie althans twee zoons en een dochter; zij werd als Wed. H. Munnik begr. a. v. op 11 Nov. 1796 voor rekening van haren zoon Abraham Cornelis Munnik. H. Munnik was praeceptor in de 2e klasse in 't Seminarium en werd 6 Feb. 1748 onderkoopman en praeceptor in de 3e klasse, koopman en conrector der 4e klasse a.v. 29 Jan. 1751; vendrig van de kasteelspennisten 18 Juni 1756; weesmeester 30 Juli 1756; secr. van Semarang 17 Dec. 1756; opperkoopman der hoofdadmin. aldaar 1 Feb. 1763; gouv. van Ternate 2 Dec. 1766; naar Batavia 14 Dec. 1770.

9. Henric Zwaardecroon / van Rotterdam, oud gouverneur / generaal van Nederlands India / gebooren den 26 January / ao. 1667 overleden den / 12 Augusti ao. 1728 /

In het midden het wapen, als beschreven bij Van Rhede van der Kloot t.a.p. bl. 294, vgl. ook aldaar bl. 80. Hij was de schoonvader van Mr. Cornelis van Berendregt, vgl. bord No. 2 hiervoor en de hierna sub 7 te noemen grafzerk.

De wapens, welke in deze kerk hebben gehangen worden ook opgesomd in de Navorscher 1867 bl. 30.

In de leuning van een groote bank, blijkbaar destijds bestemd voor leden van de Regeering, bevindt zich een zilveren plaatje, waarop:

Ter / gedagtenis / van den / inlandts borger / sergeant / Anthoni Colle / den ouden / anno 1695.

In den noordwestermuur der kerk, aan de binnenzijde is in 1922 gemetseld de uit de Hollandsche kerk te Batavia afkomstige, na den verkoop van de zerken uit die kerk, te Soerabaja belande grafsteen van den Gouv. Gen. Carel Reyniersz en zijne eerste vrouw Judith Barra. (Vgl. Van Rhede van der Kloot t.a.p. bl. 53) Men ziet er op de wapens van deze beide personen, gescheiden door twee gekruiste bazuinen met een vertikaal geplaatsten stok over het kruisingspunt; links van den toeschouwer het wapen Reyniersz: zeven aaneengesloten ruiten 3, 3, 1 en een schildhoofd; boven het schild een helm; helmteeken een zittende gehalsbande hond; rechts van den toeschouwer het wapen Barra: een doodshoofd, boven twee gekruiste doodsbeenderen en met zes korenaren, uit den schedel komende; boven het schild een gevleugeld engelenkopje en daarboven op een lint: Christus is mijn opstanding.

Onder het eerste wapen: Hier rust ontslapen in den Heer
op achtienden Mei 1653.
Den Edl. Heer Carel Reniersen
in sijn leveen goveerneur
generaal van India.

Onder het tweede wapen: Hier leyt begraven d'eerbaere
Joffr. Judith Barra van Amstel-
Dam huysvrouw van de E. Heer
Carel Reniers Raadt van
Indiën sterf int jaar ons
Heeren Jesu Christi
MDCXLVI den XXI Julii
oudt XXV jaaren X maenden.

(Vgl. Notulen van de Algem. en Directievergaderingen t.a.p. Deel XXXIX, 1901; Nav. XIV bl. 249; Judith B. was geb te Amsterdam in 1620; op 29 April 1648 ondertr. en op 18 Juni 1648 huwde de G. G. Reyniersz met Francoise de With, bij wie hij 2 kinderen kreeg nl.:
1. Carel R. gedoopt te Batavia, Holl. kerk 20 Oct. 1650 en
2. Susanna Catharina R., ged. a.v. 29 Feb. 1652).

De grafsteen, vermeld op bladzijde 48.

Vóór de kerk liggen eenige grafzerken, waarvan de volgende met opschrift:

1. In de hoeken vier koperen ringen. Grafplaats / van / Frederick Riebalt.

(Hij overleed als burger koopman te Batavia 24 Mei 1735; de executeurs van zijn testament, protocol nots. Aarnout Wichelhuysen, waren Herman van Bayen, raad extr. van N. I. en sergeant majoor, Johannes Boekenberg, pred. en Adriaan Jubbels, burger en weesmeester; hij liet eene belangrijk vermogen na).

2. In de hoeken vier ijzeren ringen; No. 22*b*. In den rand rozen en bladeren. In een cirkel een uitgesleten wapen; boven het schild een kroon; onder het schild een doodshoofd met twee gekruiste doodsbeenderen.

3. In den rand rozen en guirlandes; onderaan een ijzeren ring. Wapen : twee beurtelings gekanteelde dwarsbalken; helmteeken een uitkomende zwanenhals tusschen een vlucht; mogelijk zijn het de opgeheven vleugels van de zwaan. No. 78 K. K.

(Dit wapen, het wapen der heeren van Arkel, is blijkbaar door een Indischen naamgenoot aangenomen).

4. In de hoeken vier ijzeren ringen.

Het graf
van
Johannes Nicolaasz / De Jonge

5. In den rand rozen en guirlandes. Bovenaan in een cirkel een wapenschild, bedekt door een kroon van blaadjes en paarlen; onder het schild twee gekruiste palmtakken. Op het schild het naamcijfer, bestaande uit twee letters A en twee letters T door elkaar gevlochten. Onder het wapen dit opschrift:

Hier leyt begraven den eer
bare Juffrouw Ragel Titisen
in haar leven gewesen huys
vrouw van Titis Anthonysen
obyt den 3 October anno 1701
out seynde 55 jaaren drie

maanden en thien dagen
misgaders
deszelfs overleden man
Titus Anthonysz in zijn leven
vrij inlants koopman alhier
Obiït 21 October Ao. 1720.

In de hoeken vier ijzeren ringen.

(Zie de afbeelding der zerk in Oud-Batavia t.a.p. Deel III).

6. Op den steen ligt een fraai bewerkte koperen plaat; in den rand van den steen zonnebloemen en guirlandes; in de hoeken koperen ringen.

Boven in de plaat in een ellips het wapen Zwaardecroon (zie hiervoor). Om het schild bloemtakken en bovenaan aan weerszijden een brandende fakkel, resp. schuinsrechts en schuinslinks (her.) geplaatst. Onder het wapen twee liggende bossen korenaren, elkaar met de stelen rakende; op de aren ligt aan weerszijden een doodshoofd. Daaronder in een ovaal het opschrift:

Hieronder rust / De Wel Edele Heer / Henric Zwaardecroon / oud Gouverneur Generaal van / Nederlands India gebooren tot / Rotterdam den 26 Januari Ao. 1667 / en overleden tot Batavia / den 12 Augustus Ao. 1728.

(Zie over hem en zijn geslacht Nav. 1853 bl. 234 en 1865 bl. 257).

Batavia.

A. Op het erf van eene Inlandsche woning aan de Prinselaan:

1. +
Rustplaats
van
Thomas de Souza
geb. te Calcutta
24 Juni 1785
overl. 31 Dec. 1863
R. I. P.
(Test. reg. 1864 fol. 1)

2. Ter nagedachtenis
van
C a t h a r i n a d e S o u z a
gestorven 10 Novemb. 1840
in den ouderdom van
6 jaren 10 m. en 10 d.

B. Op den passer Karet, ongeveer 3 Kilometer ten zuiden van de wijk Tanahabang, liggen twee graftomben achter een hek. Men leest er op:

1. Hier rust / F r e d e r i k / B e r n a r d u s H a a n / echtgenoot / van H e n d r. C h r i s t. n a H e n d r i k s / geb. op Ternate / 6 Sept. 1785 / overl. te Batavia / 10 Feb. 1853.

2. Hier rust / H e n d r. C h r i s t. n a / H e n d r i k s / echtgenoot/ van / F r e d e r i k / B e r n a r d u s H a a n / overl. te Batavia / 25 Sept. 1859 / in den ouderdom / van 73 jaren.

Batavia.

(Begraafplaats aan de Noord-Westzijde van Tanah-Abang te Weltevreden.

Ter ordonnantie van Hunne Hoog-Edelheden, den Gouverneur Generaal, en de Raaden van Indië ging 6 February 1798 van het Kasteel van Batavia de volgende P u b l i c a t i e uit:

Publicatie.

Nademaal Wij, om de alom erkende schadelijkheid van het begraven van lijken in de kerken en op derzelver hoven, vermeend hebben dit tot noch toe alhier subsisteerend voor al voor deze Hoofdplaats nadeelig gebruik te moeten afschaffen en te niet doen, en tot dat einde een nieuwe begraavplaats ten noord-westen van T a n n a A b a n g hebben doen aanleggen, die thans tot zo ver in gereedheid is gebragt, dat daarin gravkelders kunnen worden aangemaakt — Zo is het, dat Wij aan een ieder, die daartoe genegen is, bij dezen vrijheid geeven, om op de gemelde nieuwe begraavplaats zodanige kelders te laten aanmaken, en zulks onder de volgende voorwaarden:

E e r s t e l ij k: dat die kelders zullen moeten gemaakt op een daartoe geprojecteerd gedeelte van de voorschreeven begraavplaats, die door den Doodgraver aldaar zal worden aangeweezen;

T e n T w e e d e n: dat aan de zulken, die reeds eigen gravkelders, het zij in de kerken of op derzelver hoven, bezitten, buiten betaling van eenig kerkrecht, een stuk gronds van dezelvde groote, als hun grav beslaat, op de meergemelde begraavplaats gratis zal worden afgestaan, mits die kelders binnen den tijd van zes maanden, gerekend van heden af, geëxtrueerd worden, op verbeurte van het recht daartoe. — en

T e n D e r d e n: dat daarentegen die, welke geene kelders in de kerken of op derzelver hoven hebben, daarvoor een honderd ryksdaalders aan kerkrecht zullen moeten betalen.

Verlangende en begeerende Wij wijders, dat van nu af aan het begraven in de kerken zal cesseeren, en vooreerst tot Onze nadere dipositie alleen het begraven op de kerkhoven zal continueeren.

En op dat niemand hier van onweetenheid zoude kunnen voorwenden, zal deeze worden gepubliceerd en geaffigeerd, ter plaatzen, waar men alhier gewoon is publicatien en affixien te doen.

Naar aanleiding van deze publicatie werden achter op deze begraafplaats in de XVIIe Afdeeling veertig kelders gemetseld, gedeeltelijk Huurkelders, gedeeltelijk Eigen kelders; de meeste van deze kelders zijn eerst in gebruik genomen na de afbraak van de Hollandsche en afbranding van de Binnen Portugeesche Kerk te Batavia (1808 — 1809); en de meeste der op die kelders liggende zerken zijn dan ook afkomstig van de kerkhoven om die kerken (een enkele is uit de Hollandsche kerk zelf). Er zijn onder die 40 kelders 10 huurkelders, ter onderscheiding van de eigen kelders bebeiteld met groote letters H en K = H (uur) K(elder); abusievelijk zegt Oud Batavia II bl. 344, dat H. K. beteekent Hollandsche kerk. In 1933 heeft men de zerken genummerd 1-9 van die huurkelders gemetseld in den buitenmuur van de Begraafplaats. Daar in zijn circa twintig jaren geleden eveneens gemetseld een 25 tal zerken uit de 16e en 17e eeuw; deze zijn afkomstig uit de Holl. kerk en van de Holl. en Binnen Portugeesche kerkhoven te Batavia. Na de afbraak van die kerken zijn op last van den Gouverneur Generaal D a e n d e l s alle niet gereclameerde zerken verkocht aan eenige Chineezen, die de steenen liet overbrengen naar een

houtstapelplaats, waar de president van Het Bataviaasch Genootschap van K. en W. er in 1844 nog een 25tal vond, welke toen werden overgebracht naar de voorhal van de onderwerpelijke begraafplaats en daar in den vloer gelegd; later zijn zij in den Buitenmuur gemetseld; van enkele steenen is gedurende de jaren die zij in den voorhal op den grond doorbrachten het opschrift afgewandeld.

Voorts liggen hier en daar op deze begraafplaats nog zerken uit vroegere tijden en zijn er nog vier in den binnenmuur daarvan gemetseld.

In Oud Batavia leest men op bl. 345 van Deel II, dat reeds sinds 1795 op Tanah Abang werd begraven — 28 September 1795 had de eerste begrafenis plaats —, ofschoon eerst twee jaar later het project tot aanleg der begraafplaats werd goedgekeurd. Met ingang van 1 Januari 1799 werden alle andere begraafplaatsen voor Christenen te Batavia gesloten. (ibidem bl. 346).

Het eerste officieele begraafboek van deze begraafplaats werd aangelegd door den doodgraver Jurriaan Linken en deze teekent als eerste begrafenis aan: 3 Januari 1799 Carel Pieter, 7 maanden, zn. van cap. ter zee Carel Lodewijk Mettenbrink, woonhuis Moorsegracht.

Het eerste artikel aan deze begraafplaats gewijd handelt over de oude zerken uit de Bataviasche kerken en van de Bataviasche kerkhoven en over de personen, die er onder begraven zijn. Daarna zullen de grafschriften vermeld worden welke te lezen zijn op de andere steenen, en dat wel afdeelingsgewijze. Er zijn thans 28 afdeelingen.

Boven den hoofdingang van de begraafplaats leest men op een steen:

Monumenta
Quae
Bataviae in Pervetustis
Aedibus Sacris Dirutis
Fuere
CIƆIƆCCCXLIV

Op deze steenen ziet en leest men het volgende:

I. Hier leyt begraven Juffrouw
Maria Caen geboren op't
Eylant Poeloe Ay In Banda
Huysvrouw van den Secret.
Mr. Peter Mestdach Gestor-
Ven VIII September Ao XVIcXXXX.

(In een cirkel een wapen: Gedeeld: I een klimmende vos, naar links; II drie klaverbladen, 2 en 1.; helmteeken een pelikaan; aan weerszijden van den helm de letters A en C.)

Hier onder rust 't lichaem van Dheer
Anthoni Caen in syn leven ordina-
ris raat van Neerlants India den 11
Augusti Anno 1648 in den Heer Ontslapen
Jufvr. Johanna Gillisse Ruis Huis-
vrouw van de Ed. Heer Anthoni Caen
out synde omtrent 80 jaren is op
den 13 December des iaers 1667
Godtvruchtich in den Here
ontslapen ende alhier begraven
Jufvr. Susanna Caens Huysvrouwe van
den manhaften Cap. Maximiliaen Bon-
temps is op den 21 December Anno
1660 gestorven en t lichaem hier
onder ter ruste begraven.

De zerk is afgebeeld in Oud Batavia Deel III E 4; vgl. Wapenheraut II bl. 51; Tijdschrift voor Ned.-Indië IV, 2e deel 1842 bl. 196.

Anthonio Caen werd met veel statie 12 Aug. 1648 buiten in de stadskerk begraven; zie Daghregister 1647 — 1648 bl. 135; zie aldaar bl. 135 over M. Bontemps; en verder Oud Batavia Deel II bl. 165.

De dienststaat van A. Caen is:

Als commissaris en commandeur over de vloot naar
de Indische custen gekomen .... July 17-1638.
Gouverneur in de Moluccos .... Oct. 31-1639.
Ordinaris raad van India .... Aug. 8-1641.

Als commissaris na de Moluccos en Amboina gezonden. .... Oct. 6-1642.
Zijne verlossing wordt toegestaan .... Oct. 26-1643.
Commandeur der Retourvloot .... Nov. 9-1643.
Als ordinaris raad sessie gegeven .... Oct. 15-1645.
Gaat als commissaris na de Moluccos .... Jan. 18-1648.

Maximiliaan Bontemps wordt lieutenant. Aug. 29-1637.
„ capitein. „ 29-1639.
„ als capitein des casteels in Rade van Justitie geassumeerd .... Dec. 13-1650.

Pieter Mestdag wordt 1e clerk ter gen. Thesaurie 1-7-1634.
gedeporteerd .... 2-6-1635.
secretaris van de Hooge Regeering .... 28-9-1637.
extraordin. raad .... 12-4-1645.

Zijn zoon eveneens Pieter geheeten werd als fiscaal te Hougly op Bengalen, koopman 23-10-1685 en werd 18-1-1689 naar het vaderland verlost; zie Mdbl. Ned. Leeuw 1903 bl. 141 en 1909 bl. 27; Nav. 1864 bl. 248; Mr. P. Mestdach huwde als secr. van den Ed. Generael en den Raed van Indië 1e Batavia in Nov. 1637 Maria Caen en 2e aldaar in Nov. 1640 Adriana Schoutens j.d. van Rotterdam.

M. Bontemps van Breda huwde Nov. 1637 te Batavia Susanna Caen, j.d. van Batavia.

II. In den rand lofwerk; bovenaan in een cirkel het wapen: Gevierendeeld: I een hoorn des overvloeds; II twee gekruiste gaffels; III een gekroonde leeuw; IV een dwarsbalk op ongeveer 1/3 der hoogte van het schild, waaruit drie boomen rijzen; in den middelsten boom zit een vogel; beneden den balk eveneens twee vogels; helmteeken een gekroonde leeuw.

La K No. 5

Hier legt begraaven d' Hr. Nicolaas
Muller scheepen deser steede
overlede den 4 Juny Ao 1686 out
53 jaaren 10 maanden en 8 daagen
Juffr. Maria Quevellerus Weduwe

wijlen D. Hr. Nicolaas Muller overleden den 17en April Ao. 1699 out 49 jaaren 10 maanden en 8 daagen /

(In het Daghregister, gehouden int Casteel Batavia Anno 1670-1671 komt N. Muller als koopman voor, eerst te Malacca, daarna te Batavia; op 20-6-1707 werd de waterfiscaal Abraham Quevellerius pro interim fiscaal van India; als waterfiscaal behoudens rang ontslagen 20-9-1707; naar Nederland verlost 27-4-1708; vicecommandeur der retourvloot 17-9-1708).

III. In de hoeken van de zerk hebben vier ringen gezeten; om de zerk is een effen rand; bovenaan in een cirkel een wapen: Gevierendeeld: I een dubbele adelaar; II drie ruiten, 2 en 1; III een galoppeerende hengst; IV een zon uit den rechter benedenhoek oprijzende en stralen schuinslinks naar boven uitzendende.
Helmteeken een uitkomende bundel zonnestralen. Onder het schild hangen twee kwasten.

Hier onder leyt begraven
Marcus van den Briel
in syn leven geweest coopman
en eerste administrateur van
D. West-zijdse Negotie packhuysen
gebooren tot Bimelipatnam den 10
May Anno 1690, en overleden
den 22 February Anno 1732
oud zynde 41 jaren 9 maanden
en 12 dagen

(Hij werd 25 Sept. 1725 ondercoopman en journaalhouder op het comptoir generael; 3 Juni 1729 koopman en 1e suppoost op gemeld comptoir; 10 Feb. 1730 1e admin. der Westzijdsche pakhuizen: vgl. Wapenheraut I bl. 176 en II bl. 7).

IV. Wapen gevierendeeld: I en IV een keper, vergezeld van drie sterren (6), 2 en 1; II en III een wild zwijn hardloopend op een grond, vergezeld van een jachthoorn welke aan den bovenschildrand hangt, met den mond naar links; helm gekroond, helmteeken een ster (6) tusschen een vlucht.

De zerk no. IV op bladz. 56/57.

Hier legt begrave den
oud Gouvr. en
Directr. van Malacca
Rogier de Laver
gebn te Middelbg den
23 April Ao. 1701 obiït
den 28 October 1755
en Jufvrouw Anna
Maria van Spyk
gebr. tot Meurs den 26
Juny Ao. 1694 obiït
den 8 September 1757.

(De onderkoopman R. De Laver werd 17-4-1725 pakhuismeester in Japan; koopman en secunde aldaar 29-4-1727; vertrok 3-5-1729 weder als zoodanig naar Japan en werd 31 Maart 1730 van dat vaarwater ontslagen; schepen 25-5-1731; ouderling 19-8-1732; opperkoopman en opperhoofd van Japan 9-4-1733; daar van ontslagen 7-1-1735; weder tot ouderling verkozen 7-1-1735; geassumeerd lid in den Achtb. Raad van Justitie 29-3-1735; boekhouder generaal 28-6-1735; gouv. van Malacca 6-7-1736; als geass. lid ontslagen 27-7-1736; ouderling 15-1-1737; van het bestier van Malacca gedimitteerd 23-Aug. 1743; gearresteerd 25-8-1745; gedeporteerd van ambt, kwaliteit en gage 12-9-1747; weder employabel verklaard en als oud gouverneur van Malacca geconsidereerd 21-1-1749.

Als koopman in dienst der O. I. Comp., van Middelburg ondertr. hij Batavia 24 Dec. 1728 Geertruyda Colyns van Paliacatta, j.d.; zijn testament in Reg. Weesk. Batavia 1755/6/7 bl. 301; het test. van Juff. van Spyk in dat Reg. 1757/8 bl. 228.

Op 25 Juli 1721 komt Carel de Laver als schipper voor).

V. Bovenaan het wapen Cluysenaer als beschreven in Ned. Patr. V bl. 84 nl. Gevierendeeld: I en IV op goud een klaverblad; II en III op groen een klaverblad; hartschild een wiel (8); helm met helmteeken een wiel (8).

Gerhardus Cluysenaer
in leeven oud Gouverneur
en Directeur van Ambonia

gebooren tot Utrecht
D= 2= November Ao. 1703
Obiït tot Batavia
D= 25= December Ao. 1775
oud 72 jaaren, 1 maand
en 23 daagen

Vgl. Ned. Patr. 1914 bl. 85 IV sub 3; zijn testament in Reg. Weesk. Batavia 1775/6 bl. 192; hij werd 25 Dec. 1775 in de Holl. kerk te Batavia begr. uyt zijn woonhuys staande op de Tijgersgragt en bijgeset te order van de Ed. Heer Boses in zijn Wel edelen eygen kelder in de kerk No. 16.

Zijn dienststaat is als volgt:

wordt als ordinaris clercq ondercoopman	18 April 1732.
gaat als secretaris in commissie naar Ceylon	19 Sept. 1732.
coopman	16 Nov. 1734.
opziender der boeken	11 Jan. 1735.
2e secretaris van d' Hooge regeering	27 Febr. 1738.
als sodanig bevestigt	26 Sept. 1738.
1e secretaris	3 Nov. 1739.
Cap. der Casteelspennisten	3 Nov. 1739.
Als zoodanig ontslagen	9 Juni 1741.
Als commissaris naar Malacca	5 Nov. 1743.
Als secr. behoudens fatzoen ontslagen	28 Jan. 1745.
Wordt directeur van den Handel op China	14 July 1747.
Curator en scholarch van 't Seminarium	30 Dec. 1749.
Pres. van Huwelijksche en Kleine gerigtszaken	5 Juni 1750.
Gouverneur van Ambon	31 Dec. 1751.
Als curator van 't Seminarium ontslagen	7 Jan. 1752.
Uyt het Ambons Gouvernement in volle fatsoen herwaarts verlost	12 Nov. 1756.
Desselfs gage neemd cours van den 23-5-1763	24 Juni 1766.

VI. Een effen rand om de zerk; wapen uitgekapt.

Hier legt begraven
Vrouwe Margaretha
Beatrix van der Upwich
Douariere wijlen den Wel edelen

Gestrengen heer
Johannes Pecok
In leven raad extraordinair
van Nederlands India geboren
tot Rees int Hertogdom Cleve
Ao 1708 den 10 Augustus
Obiït tot Batavia den 11
Maart Ao. 1768 oud 59 jaren
7 maanden en 1 dag.

(Haar testament in reg. Weesk. Batavia 1755/6/7 bl. 187 en 1767/7/68/ 69 bl. 89; zijn test. in reg. a.v. 1755/6/7 bl. 187; deze zerk lag in de Holl. Kerk en blijkens het grafboek werd op 13 Maart 1768 daaronder begr.:

Vrouw Margaretha Beatrix van der Upwick, doeuririe van wijlen den Wel Edele Gestrenge heer Johannes Pecock (in leven raad extraordinair van Nederland's India) is gedragen uyt desselfs thuynhuyse leggende op de wegt van Jacatra bij geset ter order van den Wel Edele Gestrenge Heer Jan Schreuder en den Wel edelen Gestrenge heer Michiel Pomp in haar eygen kelder aan de Noordoostzijde No. 67. N. B. Een nieuw lakense kleed aan de kerk present gedaan langt zij 17 ellen 3 bannen breed.

Johannes Pecok, koopman en opperhoofd van Amedabaad werd opperkoopman en 2e van Suratte 23 Mei 1740; directeur aldaar 29 Aug. 1749; tevoren onderkoopman en secretaris op Suratte 6 Aug. 1728 en fiscaal aldaar 31 Juli 1730).

VII. In den rand rozen en loof.

No. 39
Grafsteede
van
Jan Hendrick Du Caylar
van Delft
Gebn. 23 April 1693.

(Hij was burger te Batavia en werd Comm. van
Huw. Zaken .... 1- 6-1731.
Vendrig Oostz. Comp. .... 8- 6-1731.

Vice pres. Coll. van Huw. Zaken .... 9-10-1731.
Scheepen .... 27- 5-1732.
Lieut. Westz. Comp. .... 12- 6-1733.
Uit Coll. van Scheepenen ontslagen .... 28- 5-1734.
Kap. Westz. Comp. .... 11- 6-1734.
Kap. Oostz. Comp. .... 19- 9-1734.
Als scheepen ontsl. 2e maal wegens vertrek naar
Holland .... 20- 8-1751.

Blijkbaar is hij kort voor dat vertrek overleden; althans zijn weduwe Johanne Susanna Penet hertr. reeds op 2 Juli 1752 te Batavia met Adriaan de Nys wedr. van Anna Sixti; vgl. Maandbl. Ned. Leeuw 1904 bl. 212).

VIII. In den rand rozen en guirlandes. Bovenaan op de zerk de symbolische voorstelling van Geloof, Hoop en Liefde. In het midden op een zuilvormig voetstuk de Liefde rechts van den toeschouwer het Geloof, links de Hoop. Onder die figuren in een lijst de woorden:

Ne glorieris de die crastino. Proverb. XXVII, v. 1. Daaronder tusschen twee zuilen

Hier onder rust
D'oud Mallabaars
Commandeur
Corn. Breekpot
en Familie

Onderaan het wapen: Gevierendeeld: I en IV drie eendjes, 2 en 1; II en III een leeuw op blauw); vgl. Priangan I Personalia bl. 123; C. Breekpot was 20 Aug. 1764 commandeur van Malabar geworden en huwde Marg. Sophia Ongewassen.

Op 14 Jan. 1770 werd in de Holl. kerk te Batavia begr. in den kelder van den Heer Js. Js. Craan, aan de Z. O. zijde No. 10 Cornelis Breekpot, oud comm. van Mallabar, uit zijn tuinhuis aan den weg van Sontar; hij werd

18 Sept. 1753 schepen van Batavia;
3 April 1755 1e Admin. van het Graanmagazijn;
29 Mei 1755 als schepen ontslagen;
20. Aug. 1764 commandeur van Malabar;
10 Sept. 1767 om zijn demissie verzoek hebbende gedaan, aan-

De zerk no. VIII op bladz. 60.

gezocht tot continuatie; 1 Juli 1768 op zijn herhaalde instantie ontslagen in volle fatsoen.

Op 2 Mei 1780 werd in de Holl. Kerk te Batavia in den kelder a.v. van den heer Craan begr. Anna Stopkeerb jonge dr., gedragen uyt thuynhuys E. Cornelis de Keyzer op weg Molenvliet, order den heer J. J. Craan.

Op 4 Oct. 1780 eveneens Vrouwe Johanna Henrietta Breekpot, gemalin W. E. Gestr. Heer Jacobus Johannes Craan, raad ord. van N. I. gedragen uyt haar Weled. thuynh. staande op weg van Molenvliet bijgezet order Z. Wel Ed. Gestr. in eigen kelder Z. O. Z. No. 10.

Op 20 Oct. 1780 eveneens de Edele Heer J. J. Craan Raad extr. van India uit vd. tuinhuis op order Weled. Heer Willem Vincent Helvetius van Riemsdijk, zijn schoonzoon.

(Vgl. Priangan I 122 — 124); in Feb. 1792 werden van hem en zijne vrouw de wapens in de kerk gehangen;

Op 19 Mei 1785 mede Joost Breekpot, oud 2e vendumeester en opziender rijstmarkt, woonh. Tijgersgracht per order Weesmeesters als executeurs.

Op 23 Sept. 1790 eveneens Julius Jacobus Breekpot, oud 15 jaar en 2 m. voor rekening Jan Adels, burger.

Op 10 Juli 1818 werd op Tanah Abang begr. Cornelis George Stopkeerb, ex test overl., voor rekening huisvr. Catharina Magdalena Fritschen, sterfhuis op Molenvliet naast den Heer Van Hoesen; hij was 16 Mei 1806 luit. geworden.

Op 1 Juli 1827 werd a.v. begr. Pieter Stopkeerb, geb. Batavia, 76 jaar, gep., geen vrouw en kinderen, voor rekening Simon Helwig, sterfhuis Antjolsche weg; hij was ordin. klerk ter gen. Secr. en werd 28 Oct. 1777 scriba van Cheribon).

IX. In den rand guirlandes. Boven aan het wapen Van Imhoff met helmen en helmteekens als beschreven in Ned. Adelsb. 1914 bl. 413, tusschen allerlei krijgsattributen.

Hier legt begraven
zijn excell. den Hoog
Edelen Heere
Gustaaff Willem
Baron van Imhoff

Generaal over de Infanterye
ten deenste van den staat der
Vereenigde Nederlanden
en wegens deselve en de
Nederlandsche Oost
Indische Comp. Gouverneur
Generaal van Nederlands India
gebooren tot Lier in
Oostvriesland 2te Augustus 1705
en obyt 1ste Novemb. 1750.

(Vgl. Ned. Adelsb. 1914 bl. 415 sub XIII; Wapenheraut I bl. 73 en Oud Batavia III; voorts Van Rhede Van der Kloot „De Gouverneurs Generaal bl. 94; en de Aanvullingen daarop in Mdbl. Ned. Leeuw 1930 bl. 313).

(Zijn test. in Reg. Batavia 1749/50/51 bl. 426).

X. In den rand rozen en loof; boven aan in een cirkel het wapen: Gevierendeeld: I en IV een springende hengst; II en III een boom waarin een eekhoorn; helm met helmteeken een steigerende hengst; onder het schild uit hangen twee kwasten.

Op den steen verder:

Door onrust rust hier onder
in deugd en vlijt een wonder
den wel edelen heere
Michiel Westpalm
van Ameland
eerste Raad en Directeur Generaal
van Nederlands Oost Indiën
overleden te Batavia den XXIV
Augustus MDCCXXXIV oud L jaren
XI maanden en XXVI dagen

(Hij overl. aan koortsen op Onrust opgedaan; een zilveren gedenkblad (schenkpiring) te zijner gedachtenis vervaardigd, behoorde in 1901 aan den Regent te Manondjaja; vgl. Notulen van de Alge. en Directeievergaderingen van het Bataviaasch Genootschap van K. en W. Deel XXXIX afl. 2 bl. VI en Mdbl. Ned. Leeuw 1901 bl. 66 en 69. Men leest er op binnen een gedreven

rand: „Ter gedagtse van den Weledelen Heer Michiel West- „palm in sijn Edle leven Eerste Raad en Directr. Generl. van „Nederls. India, overln. Den 24 Augs. Ao. 1734, In den ouderdom „van 50 jarn. 2 maandn. en 26 Dagn.".

Hij was als commandeur en equipagemeester in 's Comps. dienst en als wedr. van Clara van den Burg op 25 Mei 1720 te Batavia hertr. met Geertruida Margaretha Goossens; vgl. Mdbl. Ned. Leeuw 1905 bl. 285;

Michiel W. werd schipper .... 27-3-1716.
onderequipagemeester .... 28-7-1716.
commandeur en opperequipagemeester .... 16-8-1718.
raad extraordinair van India .... 19-5-1726.
uit Patria benoemd tot commissaris der Mijnwerken ... 10-6-1729.
pres. van Weesmeesteren en kol. der burgerij .... 20-9-1729.
raad ordinair .... 29-6-1732.
directeur generaal .... 28-5-1732.
ontslagen als pres. Weesmeesteren .... 6-6-1732.
begr. .... 25-8-1734.

Mr. Johannes Michiel Westpalm onderkoopman, werd 2e dipensier 18 Dec. 1742 en daarvan ontslagen 25 Aug. 1743.

Michiel Willem Westpalm, ass. werd onderkoopman 26 Mei 1747; commissaris van Kleine Zaken 3 Juni 1749; secunde in het IJzermagazijn 1 Sept. 1750.

Jasper Westpalm, ass. aan de Kaap de Goede Hoop werd onderkoopman 26 Nov. 1748.

Mr. Jan Westpalm, advocaat, werd:
lid Raad van Justitie .... 10- 8-1779.
met terugschrijving van gage en voordracht tot onderkoopman aan Heeren Meesters, tot 2e admin. in de W. Z. Negotiepakhuizen aangesteld .... 14- 1-1780.
uit hoofde van die aanstelling uit den Raad van Justitie gedimitteerd .... 14- 1-1780.
diaken der geref. gemeente .... 5-12-1780.
als onderkoopman geapprobeerd .... 9 -7-1781.
1e admin. in het suikerpakhuis met voordracht tot koopman .... 6- 6-1783.
bij patriaschen brief van 15-5-1784 geapprobeerd ...... 19- 3-1785.
lid college van schepenen .... 12- 4-1785.

De bovenomschreven zerk dekte in de Holl. kerk te Batavia kelder No. 3, genaamd de kelder van den Heer Directeur gen. Ml. Westpalm; op 9 Feb. 1780 werd er onder begr. Catharina Margaretha Johanna Westpalm, dochtertje van den onderkoopman en 2e Admin. in de W. Z. Pakhuizen Mr. Jan Westpalm, bijgezet per order van Z. Hoog Edelh. den Heer G. G. Reinier de Klerk; ook werd er 14 Sept. 1780 onder begr. de G. G. De Klerk en 1 Jan. 1786 diens weduwe Susanna F. Westpalm; vgl. Mdbl. Ned. Leeuw 1910 bl. 383 en 384 en 1911 bl. 30, 31, 71, 72).

XI. In den rand rozen en loof. Daaronder in een ovaal twee wapens onder een bladerkroon; 1. Doorsneden: boven twee gekruiste hooivorken; beneden op grasgrond een koe naar rechts gewend; 2. gevierendeeld: I een adelaar; II twee klimmende aanziende wezels; III drie wielen (8), 2 en 1; IV een vierkruinige boom op een grasgrond. Om het ovaal is een rand van ineengestrengelde ringen.

Hier onder rust Vrouwe
Johanna Catharina Pelgrom
Weeduwe wijlen den Edl. Heer
Anthony, Huysman
eerste Raad en Directeur Generaal
van, Needer, Lands, India
geboren, tot, Amsterdam
den 20, October, Anno, 1686
en overleden tot, Batavia
den 18, October Anno, 1734
oud 48 Iaren min, 2 dagen

(Vgl. Wapenheraut I bl. 56 en 118; zij waren de schoonouders van den G. G. van Imhoff; in het bezit van Mr. G. F. A. Mullemeister te Weltevreden in 1923, thans te Montreux, is een zilveren schenkblad, waarop te lezen:

„Ter gedagtenisse / van / den Wel Edelen Gestrengen / Heer / „Anthony Huysman / Eerste raad en Directeur / generaal „van Nederl. India / geboren tot Jaffenapatnam / den 9e December „1668 / en overleden tot Batavia / den 19e September 1729 / oud 60 „jaren / 2 m / en 10 dagen.

Anthony Huysman:

koopman en hoofd van Pattina .... 18- 4-1701.
opperkoopman en admin. te Colombo .... 28- 9-1703.
opperhoofd van Cassembazaar en secunde aldaar der Directie van Bengalen .... 10-12-1709.
naar Batavia verlost .... 20-10-1716.
Raad extraord. van India .... 28- 6-1718.
Raad ord. .... 23- 6-1720.
Directeur generaal .... 8- 7-1725.

Hij was als wedr. van Cornelia Adriana van Dishoeck op 26 Mei 1704 te Hougly in Bengalen gehuwd met J. C. Pelgrom, dr. van den ontv. gen. van Ned.-Indië Jacob en Catharina Pigon; hij was zn. van Marten Huysman, raad extraord. van N. I. en Magdalena Chasteleyn en kleinzoon van Anthony H. die 27 Feb. 1660 comm. van Huw. Zaken te Batavia werd en als zoodanig op 6 Juni 1673 op verzoek werd ontslagen; vgl. Wapenher. I bl. 118/9).

XII. Om de zerk is een rand van rozen en plompebladeren. Bovenaan in een cirkel, omgeven door een rand van rozen het wapen: Gevierendeeld: I en IV drie schelpen (mogelijk ook plompebladeren of hoeden, 2 en 1; II en III een omziende zittende vos; helm met helmteeken de zittende vos.

Hier leyt begraven de E. Hr.
Cornelis Cesaer, geboor-
tigh Van Der Goes in sijn leven
geweest; Raat ordinaris van
India op Batavia synde out 48
jaaren overleden ady 5
October des jaars 1657
mitsgaders Anna Ooms
dochter van den coopman
Eduard Ooms out vijf en
een half iaaren overle-
den ady 8 Augusty anno 1659.

(Cornelis Cesaer was o.a. gouverneur van Formosa en kwam als extraordinaris Raad met het jacht „De Zeehondt" 17 Januari 1657 te Batavia aan om als Raad van India de Hooge Regeering bij

te wonen; hij overleed 5 Oct. 1657 's nam. 2 uur in „s' Comp. woningh aan de timmerwerf" en werd 6 Oct. 's avonds te 6 uur met groote statie in de Stadskerk te ruste gelegd. Zijne begrafenis is beschreven in het Daghregister t.a.p. 1656 — 1657 bl. 281;

Eduard Ooms werd 11 Jan. 1657 diaken te Batavia en 2 Juni 1657 commissaris van huwelijksche zaken; zie a.v. bl. 67 en 170/1; de afbeelding van de zerk in Oud Batavia III en vgl. Oud Batavia II bl. 165).

XIII. In den rand rozen en loof.

Bovenaan in een rechthoek en onder een bladerkroon twee wapens; 1. in ovalen vorm: Doorsneden: boven een naar links gewend liggend hert; beneden een wiel (8) (Timmers); 2. een visch met den kop naar rechts, in den vorm van een halven cirkel geplaatst. Van uit de kroon hangen achter de wapens kwasten. Onder het wapen op een lint:

Rust plaas van

Hier. rust. het. lyk. van. Jufvrou
Cathalyna. van. Bruynis. Huisvrouw
van. D—. E—. Willem. Timmers
Oppercoopman. en. Administrateur.
van. s. Compagnys. Medesinale. Winkel.
Mitsgaders. G. Assumeerd. lid. van.
den. Agtbaaren. Raad. van. Justitie.
Deses. Casteels. Batavia. gebooren.
den. 31. Mey. Anno. 1684. en.
Overleeden. den. 12. Augustus. Ao. 1726.

(Willem Timmers werd 1e chirurgijn in 's comp.

hospitaal	28- 7-1716.
In het college van schepenen	28- 5-1717.
Ouderling	11- 1-1718.
Weder als zoodanig verkozen	18- 1-1724.
Scheepen	26- 5-1724.
Administrateur medicinale winkel	17- 4-1725.
Opperkoopman	11-12-1725.
Geassumeerd lid van Justitie	14- 6-1276.
G'adjungeert als permanent lid	2- 9-1726.

Weder tot ouderling verkozen .... 13- 1-1728.
Uit den Raad van Justitie ontslagen .... 17- 5-1729.
Uit 's Compagnie 's dienst .... 30- 8-1729.

XIV. In den rand rozen en plompebladeren. Bovenaan in een cirkel het wapen: een ankerkruis, vergezeld in de vier hoeken van een zwaan; helm met helmteeken een uitkomende hindekop en hals.

Hier leyt begraven
Geertruyt Broeckmans
gewesen Huysvrouw
van den Gouverneur
Balthasar Bort obyt
29en December Ao. 1668
alsmede de voorsz. E. E.
Hr. B. Bort Zalr.
geboren tot Amsterdm
in zijn leven eerste Raad
en Directeur Generl van India
overleden den 11en Ianua.ii Ao. 1684
oud zijnde 58 jaaren
en 27 dagen

Balthasar Bort werd:

1e klerk van de Secretarye .... 14 Sept. 1645.
in commissie nevens de E. Keyser na Achin te employeeren .... 4 Juli 1659.
de bekomene vereeringe van de Koningin van Achin te laten behouden .... 20 April 1660.
commissaris van Achin .... 22 Juni 1660.
2e opperkoopman des Casteels .... 15 Feb. 1661.
krijgt het commando over 12 Scheepen en 1000 soldaten tegen die van China geëquipeert .... 29 Mei 1663.
f 150.— 'sm. met den titel van commandeur te water en te lande toegevoegd .... 19 Juni 1663.
commandeur over de na China gedestineerde vloot. 6 Juni 1664.
instructie van dezelve .... 10 Juni 1664.
commandeur van Malacca .... 29 Mei 1665.

pres. commandeur van idem .... 7 Aug. 1665.
met den titel van gouverneur en directeur .... 23 Oct. 1668.
als ordinair Raad van Indië beëedigt en sessie gegeven. .... 11 Nov. 1678.
pres. van den Raad van Justitie deses Casteels ...... 13 Jan. 1679.
in het vaderland tot directeur generaal aangesteld. 9 Juni 1681.
als directeur geïntroduceerd en gefeliciteerd .... 25 Nov. 1681.
Op zijn verzoek van het presidentschap van den Raad van Justitie ontslagen ....
overleden .... 11 Jan. 1684.

(Vgl. Wapenheraut I bl. 12 en Daghregister t.a.p. passim; volgens Oud Batavia II bl. 1666 veroverde hij Amoy in China; zie de afbeelding van de zerk in Oud Batavia Deel III.)

XV. Bovenaan den steen, in een cirkel, omgeven door een rand van rozen en loof een paleis met op den voorgrond een breede trap en aan weerszijden daarvan drie boomen. Boven op den toren van het paleis een vogel.

Dit behoort aan
Vrouwe
Catharina van Doorn Douariere
wijl den wel Edele
Gestrengen Heer Jan Arend Meyer
in leeven Raad extra Ordinaris
van Nederland India

(Op 16 Feb. 1784 werd in de Holl. kerk te Batavia bijgezet bovengenoemde weduwe, gedragen uit haar woonhuis op de Tygersgracht, per order H. H. Weesmeesteren als executeurs, in haar eigen kelder N. O. hoek 15; in Mei 1785 werd haar wapen opgehangen.

Haar man Jan Arend Meyer was aldaar bijgezet 31 Maart 1773, gedragen uit het zelfde huis; ook werden in dien kelder bijgezet Mr. Floris van Styrum, echtgenoot van Johanna Maria Meyer (21 Oct. 1780) en Augustus van Greven, (3 Sept. 1784) J. A. Meyer vd. werd als boekhouder:

onderkoopman en collationist ter generale secretarie 17 Dec. 1745.
secretaris van Huwelijksche Zaken .... 27 Sept. 1748.
koopman en secretaris van Weesmeesteren .... 16 Juni 1750.

op dien dienst ontslagen en opperkoopman .... 1 Maart 1757.
boekhouder generaal .... 11 Sept. 1770.
capitain van de Stadspennisten .... 18 Juni 1771.
raad extraordin. van Indiën, geëligeerd bij Patriaschen brief .... 18 Oct. 1771.
ontslagen als boekhouder gen. en cap. Stadspennisten. .... 11 Juli 1772.
overleden te Batavia .... 30 Maart 1773.

XVI. Een rand van rozen en loof; bovenaan in de hoeken een cirkel, uitgekapt. Daar onder het wapen: op blauw een zilveren adelaar en een rooden schildhoofd, beladen met drie sterren (5) naast elkaar; helm met helmteeken een ster (5) tusschen een vlucht. Onder het schild komen twee kwasten uit.

Hier onder rust zijn hoog Edelheyd
den Heere Abraham Patras
Gouverneur Generaal van Nederlands
India geboren tot Grenoble
den 22 Mey Ao. 1671 overleden op
Batavia den 3e Mey Ao. 1737.

Vgl. van Rhede van der Kloot t.a.p. bl. 88 en 295.; hij was gehuwd met Gehasia Cnipping, dr. van Ernst Cn., met wie hij 7 Dec. 1700 te Ambon testeerde. Zijne dochter, die jong overleed was Olympia Josina Patras. Vgl. ook „Abraham Patras gouverneur des Indes Néerlandaises et „sa famille, Notes biographiques et généalogiques publiées par „Edmond Maignien, Grenoble Imp. Lith. Baratier 1892").

XVII. In den rand zonnebloemen en bloemknoppen. Bovenaan in een cirkel het wapen; Gedeeld: I drie lelies, 2 en 1; II drie zwemmende visschen boven elkaar; helm met helmteeken een lelie tusschen een vlucht.

Hier. onder. leyd. begraven
Alexander van Sgravenbroeck
In. syn. leven. Ondercoopman
in dienst der E. Comp. geboren
Anno 1644 den 19n Augy in
Sgravenhage en gestorven
op Batavia den 2n November

1690 oud 46 iaren 2 maanden
14 Dagen
Dit graft hoort toe
N. Oldenvliet
schepen deser stede

(Zie over A. van 's Gravenbroeck o.a. het Daghregister 1670 — 1671 bl. 45 — 47; Nicolaas van Oldenvliet werd 28 Sept. 1650 in de Holl. kerk te Batavia gedoopt als zoon van Nicolaas van O. en Anneken Claes; hij werd:

ouderling	15 Jan.	1704.
koopman op den dienst als binnenregent van 's Comp. Hospitaal	4 April	1704.
schepen	29 Mei	1705.
als zoodanig ontslagen	27 Mei	1706.
weder schepen .... 29 Mei 1708, 27 Mei 1712,	29 Mei	1716.
2e maal ouderling	15 Jan.	1715.

Zijn vader de opperchirurgijn Nicolaas van O. van 's Comp. Slavenkwartier werd 13 Aug. 1658 met zijne familie naar 't vaderland gelicentieerd.

Jacob Oldenvliet was in 1680 boomwachter te Batavia).

XVIII. Bovenaan in een cirkel een wapen: driehoekig doorsneden; boven een ster (5); beneden een berenklauw, dwarsbalksgewijze met de nagels naar rechts; helm met helmteeken een ster (5) tusschen een vlucht.

D. E. Iaques De Bollan + van Luik
in syn leeven weesmeester
deeser steede + Obyt ult. Febr.
= 1684 out 71 iaeren =
Ook is hier in begraven
Henrietta van Happel van Bat. jongste
Dogtertie van den manh. cap. Johan
Maurits van Happel obyt 30 Juny 1689 o. 9 M.
D. Manh. Johan Maurits v. Happel v. Rausenb.
in syn lev. capt. mili. ob. 13 Juny 1690 O. 34 jar
D. H. M. Henric de Bollan v. Bat. in syn lev.
drosst. v. de Bat. Ommel. ob. 23 Sept.
1701 O. 45 ja. 10 M.

In taminatis Ful
D. Ed. Hr. Harman
Den Haag in
ordins. en veld
ob. 14 Nov. 1707

Wapen: een springend(e) hert of geit; helm; helmteeken een uitkomende wildeman met een knods over den rechterschouder en onder den linkerarm een lam vasthoudend

get honoribus
De Wilde uyt
syn lev. Raad
overste v. India
o. 58 jar. 7 M. 26 D.

(Deze zerk is afkomstig uit de Holl. kerk te Batavia; vgl. de afbeelding in Oud-Batavia III;

Hendrik Boulan of Bollan komt in 1680 voor als koopman; vgl. Daghregister 1680 in voce; volgens Oud Batavia I bl. 543 had Hendrik de B. te Leiden in de rechten gestudeerd; bl. 391 aldaar spreekt van een tarwemolen van De Bollan in 1677; zie over H. De Wilde Priangan Personalia bl. 22, 28, 29, 214; over J. M. van Happel aldaar bl. 213 v.v.; J. M. van Happel was gehuwd met Johanna de Bollan, dr. van Jacques de B. vd. en gedoopt te Batavia 20 Nov. 1664; zij zij hertr. Harman de Wilde. Johan Maurits van Happel werd 10 Jan. 1685 cap. en deed 26 Feb. 1686 mede aan de expeditie tegen Kartasoera weges het sneuvelen van capitein Tack (zie zerk No. 59 hierachter).

Herman de Wilde kwam 10 Dec. 1703 uit Patria als raad extraordinaris van India met het karakter van veldoverste en neemt sessie op dien dag; treedt op als raad ordinaris plaatsvervanger 14 Maart 1704; wordt commissaris politicus 28 Maart 1704; pres. van Heemraden 22 Juli 1704; tot commissaris naar Java versogt 22 Mei 1705; uit patria als raad ordinaris bevestigd 26 Juli 1705).

XIV. In den rand bloemen, guirlandes en rozen. Bovenaan: het wapen van Almonde: Drie St. Andrieskruisjes, 2 en 1; met helm en helmteeken (een St. Andrieskruisje uit het schild tusschen een vlucht); dekkleeden; en onder dit alles op een lint: Hic meta dolorum.

Hier ╳ rust ╳ t. Lijk ╳ van
D ╳ Hr. ╳ Iacob ╳ van Almonde
geweest ╳ oud ╳ eerste ╳ opperkoopman
des ╳ casteels ╳ Batavia ╳ natus
21 ╳ July ╳ 1641, obyt ╳ 13 July ╳ 1707

XX. In den rand guirlandes en in het midden van elke zijde een plompeblad; wapen: drie liggende aangezichtswassenaars; helmteeken een aangezichtswassenaar, liggende.

Hier onder rust het lijk
van wijlen den heer
Jan Harris
in leven oud Schepen en oud Capitain
der oostzydsen burgerye
geboren tot Amsterdam
den 20 Novemb. Ao. 1703
overleden tot Batavia
den 8 July Anno 1761 oud 57 jaaren
7 maanden en 19 daagen.

(Volgens Oud Batavia II bl. 159 was hij eerst doodbidder, daarna bakker en ten slotte een rijk grondeigenaar; inmiddels was zijn dienststaat als volgt:

commissaris van huwel zaken	5- 6-1739
vice pres. in gemeld college	11- 8-1739
weesmeester	5- 1-1742
luit. van de oostz. comp.	22- 2-1743
ontslagen als weesmeester	5- 6-1744
idem als lieut. van de oostz. comp	11- 6-1745
cap. van de westz. comp.	18- 7-1747
id. „ „ oostz.	5-12-1747
scheepen	25- 4-1749
als zoodanig ontslagen	14- 5-1751

Zijn testament in Reg. a.v. 1760/1/2 bl. 568.

Zie voorts Priangan I Pers. bl. 50.

Nog komen voor Willem Harris, die 9-9-1732 onderkoopman wordt en tolk was op Bengalen en M. Johannes Harris, wordt vaandrig der oostz. burgery 15-6-1762 en als zoodanig ontslagen 13-3-1767).

XXI. Bovenaan een cirkel van rozen en kelken, waarin twee wapens: 1. drie bollen 2 en 1; 2 drie ineengestrengelde visschen, een met den kop naar boven; een met den kop schuinslinks naar beneden en een met den kop schuinsrechts; helm met helmteeken een bol omringd door stralen.

Onderaan in een rechthoek:

Hier onder leght begrave
Anthonia Cops, Huysvrou
van Dirck Bleiswyck coop-
man ten dienst der E: compe.
obyt ulto. October anno.
1685, out zynde 29 jaaren
en 4 daagen

(Aanvulling op de Wapenheraut 1918 bl. 261/2; als onderkoopman werd hij 27 Aug. 1680 heemraad te Batavia; tot koopman geavanceerd 11 Aug. 1682; na 't vaderland verlost 2 Aug. 1686; vgl. Daghregister 1680 bl. 554).

XXII. Een rand van rozen en guirlandes en daarbinnen een rand van vierblaadjes; in een cirkel van rozen en kelken twee wapens: 1. op een grond een lans, paalsgewijze geplaatst, met den punt naar boven, waaromheen twee bovenaan naar buiten gebogen, uit den grond komende wijngaardranken zich kronkelen; 2. een kasteel met vier torens op ieder waarvan een vaantje, voorts met een brug en een poort; helm met helmteeken een springend hert. Geen opschrift.

XXIII. In den rand guirlandes en bloemen.

Hier lydt begraven
Anna van Doornik
van Batavia
Huysvrouw, van den
ondercoopman en prothocollist
Abraham Kuvel
geboren, den 29 Mey 1690
overleeden, den 22 December
1741 oud 51 jaaren
6 maanden, en 23 dagen
en
Abraham Kuvel
van Batavia
ondercoopman en protho collist
gebooren, den 18 Mey 1692

overleeden, den 25 Mey 1746
oud 54 jaaren
en 7 daagen
zo mede
Des laast genoemdes broeder
Philip Kuvel, van Batavia
burger, deser stede
gebooren den 24 November Ao. 1697
en overleden 9e November Ao. 1757
oud 59 jaaren 11 maanden
en 15 dagen
N= O= ter 3= No= 49

(Deze zerk is afkomstig uit de Hollandsche kerk te Batavia; het testament van A. van Doornik in Reg. Weeskamer Batavia 1740/1/2 bl. 622; id. van Abrh. Kuvel a.v. 1745/6 bl. 749 en van Ph. Kuvel a.v. 1757/8 bl. 229.

Nog komt voor Carel Kuvel, ordinair klerk, werd 6 Aug. 1784 gezworen klerk en adj. gezw. klerk bij den Raad 3 Nov. 1786).

XXIV. In den rand rozen en guirlandes. Bovenaan in een cirkelrand van vijfbladen en tulpen het wapen van Outhoorn, (vgl. van Rhede van der Kloot t.a.p. bl. 294 en de afbeelding. Onder het wapen een groote banderol; het opschrift is uitgesleten.

De zerk lag op het Binnen Portugeesche kerkhof te Batavia; er onder werd 2 December 1720 begraven de op 27 Nov. t.v. overleden gouverneur gen. Mr. Willem van Outhoorn; vg. Van Rhede v. d. K. vd. bl. 71 en de aanvullingen in het Mdbl. Ned. Leeuw 1930).

XXV. Een rand van rozen en guirlandes. Bovenaan twee wapens: 1. D' Ablaing nl. gevierendeeld: I en IV een leeuw; II en III een keper, vergezeld van drie wassenaars; één helm; helmteeken een uitkomende leeuw; 2. een kruis; helm met helmteeken een uitkomende meermin, de staart met beide handen omvattende. Onder het wapen een afhangend gordijn, waarop:

Hier onder rust
den wel Edle Heer

Joan Cornelis D'Ableing
Raad ordinaris v. Nederlands
India Mitsgaders President
vant eerw. collegie v. Heeren
Weesmeesteren deser stede
geboren tot Haarlem den
20 Novemb. Ao. 1663 overleden
den 21 May Ao. 1721.

(Vgl. Ned. Adelsboek 1912 bl. 2 sub IX.

J. C. D' Ablaing werd:

als kassier van het soldijcomptoir koopman	21 Dec.	1694.
opperhoofd van Palembang	24 Juli	1696.
gelast met afgeschreven gagie naar Batavia te komen	21 Oct.	1698.
naar het vaderland verlost	28 Sept.	1700.
raad extraordinair van Ned.-Indië	16 Sept.	1710.
president van Weesmeesteren	12 Oct.	1719.
raad ordinair van India	5 Juni	1720.

overl. 21 en begr. 23 Mei 1721.

Nog komt voor:

Paulus Abraham D'Ablaing, onderkoopman op den dienst van winkelier van van Banda geworden 14 Dec. 1723;
koopman en opperhoofd van Poeloe. Ay 10 Jan. 1727.

Jonker Cornelis Matthias baron D'Ablaing (D'Ablaeyn), heere tot Cadsand, bijgeset op het Holl. kerkhof te Batavia 4 Nov. 1772 op order van den heer Jansen in den kelder van den heer D'Ablaing, Z. O. zijde No. 33 en gedragen uit het tuinhuis van den heer Jansen aan den Molenvlietschen dijk).

Vorenbeschreven 25 zerken bevinden zich in den buitenmuur van de Begraafplaats. Treedt men door de poort de begraafplaats binnen en slaat men dan terstond links om dan ziet

men tegen den binnenmuur gemetseld enkele zerken waarop men leest en ziet:

XXVI. Een uitgesleten wapen (een visch?) met helmteeken twee gekruiste degens met de lemmets naar boven.

Hier leyt onder oud
3 iaeren een wonder die
zijn sterfsdach dickmael
heeft voorsyt tis
Johannes van Deutecum
die hier leyt September 11
anno .... geboren int
Amstelryck January 3 an.
1640 op Batavia een lijck
out .6 iaer 3 maenden
23 dagen int 's werelt
schoot eeuwich hij leeft
al schijnt hij doot.

(Deze uit de Groote kerk te Batavia afkomstige zerk lag in 1842 op een houtstapelplaats te Batavia, vanwaar zij met de andere vorenbeschreven zerken werd overgebracht naar Tanah Abang; daar zij nog al gehavend was, werd zij niet in het voorportaal van de begraafplaats aldaar neergelegd maar in het gras naast het kantoor van den administrateur. Vgl. „Tijdschrift voor Ned.-Indië IV 2e deel 1842 bl. 193 v.v.)

XXVII. De „levensloop" van deze zerk van 1652 — 1933 is dezelfde als van de vorige. In November 1933 werd zij in den binnenmuur gemetseld.
In een langwerpig vak is een gevierendeeld wapen: I een vijzelstamper; II een springende stier of hengst; III een leeuw; IV drie vogels, 2 en 1; helm met helmteeken een vijzelstamper tusschen een vlucht.

Hieronder in een rand van bloemen en guirlandes:

Hier leyt begraven de
eerbare Juffrou Maria Lievens
Huisvrou van den Capiteyn Hendrick

Van Gent wiens siele in den Heere ontslapen is den 20 December Ao. 1652.

(Zij was geb. Batavia en eerst aldaar gehuwd in April 1639 (ondertr. 24 Maart t.v.) met den commandeur Adriaen van der Stel, die 19 Mei 1645 op Ceylon werd vermoord. In Juni 1648 hertr. zij te Batavia (ondertr. 6 Juni 1648) H. van Gent, geb. Hoorn, wedr. van Elisabeth Joosten; vgl. Elias De Vroedschap van Amsterdam I bl. 467 en Mdbl. Ned. Leeuw 1930 bl. 5.

Hendrick van Gent werd:

opperhoofd van Djambi	9 Juni	1640.
naar Malacca gedirigeerd	7 Maart	1644.
burger en weesmeester tot Batavia toegestaan equipagie op den Portugees te doen	18 Mei	1652.
toegestaan c.s. 25 of 30 soldaten te leenen om den Portugees afbreuk te doen	25 Juni	1652.
afgezant naar de Mataram	3 Juli	1652.
met de gezanten van de Soesoehoenan derwaarts gezonden	20 Mei	1653.
ontvanger generaal	23 Mei	1653.
met zijn gevolg vergund de schenkagie van den Mataram te behouden	9 Sept.	1653.
president van de Weeskamer te Batavia	16 Sept.	1653.
directeur van Suratta	21 Juli	1654.

Hij was 16 Juli 1657 dood; vgl. Daghregister 1656/57.

Na zijn dood werd besloten om de onkosten van zijn begrafenis ten laste van zijn weduwe te brengen; hij is dus voor de 3e maal getrouwd geweest).

XXVIII). Ook deze zerk lag bij de beide vorige en is thans eveneens in den binnenmuur.

In een rand van bloemen en loof het wapen: een wassenaar, vergezeld boven van twee sterren (6) naast elkaar; helm met helmteeken een ster (6) tusschen een vlucht

XXIX. In de XIVe Afdeeling van deze begraafplaats, aan weerszijden van de graftombe van de Familie Du Puy liggen de beide volgende grafzerken:

Hier lyd begraven D' Hr.
Christoffel Moll oud
Ritmeester van de Bur
ger Cavallery en Lid in
Teerwe Collegie van
Heeren Heemraden der
Bataviase Ommelanden
geboren tot Meindertzha
gen den 20 Maart 1699
overleden tot Batavia
den 12 January 1751 oud 51
jaaren 9 maanden en 22 dagen
(No. 52).

Boven dit opschrift het wapen: drie mollen, 2 en 1, en dit alles in een rand van guirlandes.

(Het testament van C. Moll in Reg. Test. 1749/50/51 fol. 506; hij maakte zich bekend bij den Chineezen-opstand in 1740; zie Tijdschrift N. I. IV deel II a.v.

Ook had hij een werkzaam aandeel in de verbouwing van de Holl. kerk te Batavia in 1745. Met verzwijging van bovengenoemde ambten noemt Oud Batavia 552 hem een gewezen broodbakker, die ter nauwernood zijn naam kon schrijven; het archief van de Holl. kerk toont dat deze bewering onjuist is).

XXX. In den rand rozen en guirlandes; bovenaan een alliantiewapen; daaromheen een rand van plompebladeren en in de hoeken een St. Jacobsschelp.

De wapens zijn:

1. Een linkerschuinbalk, waaroverheen een beurtelings gekanteelde dwarsbalk van drie stukken boven en drie beneden;
2. op een ovaal schild: uit den rechterschildrand komt een mouw en daaruit een ontbloote arm, de elleboog naar beneden en in de hand schuins rechts een hamer. Helm met helmteeken een uitkomende man in 17e eeuwsche kleedij met een hoed op het hoofd en naar rechts gewend; hij kijkt door een verrekijker, welke hij met de rechterhand vast houdt; de linkerhand rust op de helm.

Hier onder leyt begraven
D' E Eewout Verhagen in syn
leven opper Coopman en Fabryck
in dienst der E Compe
Mitsgaders Heemraad der
Batavise Ommelanden
overleden den 16en February
1694 out synde 56 jaaren
en 4 Maanden

(Hij was 31 Maart 1690 tot fabryck aangesteld en op 16 Mei 1692 werd hem de qualiteit van opperkoopman toegevoegd).

Thans volgen de 40 kelders in de XVIIe afdeeling. Zij liggen naast elkaar langs een pad en worden hier beschreven van zuid naar noord, of als men voor de rij zerken op het pad staat van links naar rechts.

Uit een thans verdwenen begraafboek in het archief van de begraafplaats teekende ik op de namen dergenen die in de kelders begraven zijn.

XXXI. Onder aan de zerk twee ijzeren ringen; het opschrift uitgesleten H. K. No. 1. In dezen huurkelder werden begraven:

19 Nov. 1799 Charles Joseph Balmeyn, tit. luit. kol. Burgerij, ex test. overl., begr. voor rekening zijner weduwe Johanna Henrica Jacobs executrice test; sterfhuis tusschen Post Rijswijk en Nieuwe begraafplaats.

17 Juni 1803 Mr. Johannes Christoffel Schultsz. consulteerend advocaat, voor rekening der H. H. J. Jb. Vogelaar en Jeremias Otto Caulier; sterfhuis Koestraat.

29 Dec. 1807 Pieter Wijnand Saalvelt, ord. clerk, voor rekening van den Raad extraord. Mr. Cornelis Adrianus Canter Visscher, uit diens tuinhuis op den weg van Molenvliet.

27 Feb. 1809 Theodorus Hendrik Munnik, oud 28 d. zn. van den koopman Meyndert Hendrik M. wonende Voorrij, die als geboortig van Semarang en als boekhouder in Mei 1790 te Batavia was gehuwd met Anna Esther Diesler, van Batavia; vgl. Mdbl. Ned. Leeuw 1905 bl. 137.

13 Mei 1810 Christina Margaretha Scheffer, hv. post. advocaat Jan Burger, ex test. overl. op de Tijgersgracht.

XXXII. In den rand lofwerk; in de vier hoeken daarbinnen een ijzeren ring. Bovenaan in een cirkel een wapen: Een springend hert vóór een boom.

H. K. No. 2

In dezen huurkelder werden begraven:

19 Sept. 1803 Frederik Schouman, 1e oppercoopman des kasteels van Batavia, voor rekening van den oppercoopman Johannes Ekenholm, Egbert Simon Smint en Jan Jacob Vogelaar, uit sterfhuis Post Rijswijk.

11 Maart 1805 Maria Magdalena Renneboom, huisvrouw van den burger Martin Christoph Meysen, won. O. Z. Tijgersgracht.

1 Juni 1810 Pieter Louis, Europ. burger, voor rekening van Nicolaas Engelhard en Aron Barends; sterfhuis Antjolsche gracht.

4 Nov. 1811 Cornelia Petronella Guericke, hv. fiscaal van Ambon Frederik Liebrecht Brusz, ex test. voor zijn rekening uit sterfhuis bij Weltevreden.

XXXIII. Om de zerk een rand van plompebladen; in een cirkel een wapen: drie harten 2 en 1; helm met helmteeken een uitkomende krijgsman met wamhuis en muts, waaraan een veer, in de rechterhand een opgeheven zwaard, in de linkerhand een vlag houdende (een held?). Aan weerszijde van de helm de hoofdletter H

Hans Helt. Dijck en Bruggraef
der Bataviase ommelanden en
out schepen deser stede obiït 21
Iuly Ao. 1679 out 38 iaren
met drie kynderen Geertruyt
Helt en Agata Helt en Thomas Helt
mitsgaders
D. eerbare Geertruyt D Liefde
geweest Wede. van Hans Helt
en laest Huysvr. van Steven
Schorer obyt 15 November
1680 out 29 iaren

No. 3 H. K.

Onder aan den steen twee ijzeren ringen.

(H. Helt werd als schepen van Batavia op 10 Maart 1679 tot dijkgraaf gekozen en in dien rang collateraal gesteld met de capitein der buytenforten.

Mr. Johan Willem Schorer werd als opperhoofd te Trinconomale op 9 Juni 1771 bevestigd; als opperkoopman voorgedragen 6 Dec. 1773 en als zoodanig bevestigd bij Patriaschen brief van 19 Oct. 1774; hij overleed te Trinconomale 6 Juni 1779, was eerst gehuwd met C. S. van Citters en 2e met J. C. Lebecq en was de zoon van Mr. Daniel S. en Cath. M. de Waal.

Steven Schorer, onderkoopman, werd 13 Sept. 1678 koopman; commandeur over 4 retourschepen 8 Dec. 1683; hij was weduwnaar van Catharina Wichelhuizen toen hij huwde met Geertruyt de Liefde en hij hertr. 3e in 1686 Anna de Vicq).

XXXIV. Wapen een struisvogel met een hoefijzer in den bek; helm met helmteeken de uitkomende struisvogelkop en hals. Beneden twee ijzeren ringen. H. K. No. 4.

Ook deze zerk ligt op een huurkelder; hieronder werden begraven:

6 April 1809 Anna Carolina Prediker, j. dr. voor rekening van het Lid Hoogen Raad van Justitie

Rudolph Prediker; sterfhuis Groote Roea Malacca te Batavia;

3 Mei 1809 Eliezabeth Matthys, huisvr. Substituut Johan Boür, begr. uit huis van J. Linke staande op het Kerkhof.

5 Dec. 1811 Frans Verster, baljuw van Batavia voor rekening huisvr. Christiana Wilhelmina Eliezabeth van Teylingen, sterfhuis op Molenvliet.

Later was deze kelder eigendom van den heer G. F. Berends, die hem op 28 Feb. 1894 in eigendom verkreeg. Er waren toen nog in bijgezet:

18 Mei 1868 Johanna Hendrika de Senerpont Domis, echtgen. van den Heer van Ossenbruggen;

25 Dec. 1877 Wilhelmina Constantia van der Worm, dr. van J. A. H. van der W. en P. G. de Senerpont Domis;

30 Juni 1883 Dood geboren kind mann. gesl. van W. de Senerpont Domis, echtgen. G. F. Berends;

1 Aug. 1883 Julius Alexander Ferdinand Berends, zn. van G. F. Berends en W. de Senerpont Domis.

XXXV. In den rand rozen en bladeren; daarbinnen in de vier hoeken vier koperen ringen. De zerk is verdeeld in twee vakken; in het bovenste het wapen van Sorgen, nl. drie gesteelde en gebladerde leliën, naast elkander op een grasgrond, elke lelie overtopt door een in schuinrechtsche richting vliegenden vogel; helm met helmteeken een vogel met geopende vlucht. Onder het wapen een doodshoofd, waaronder twee gekruiste doodsbeenderen. Daaronder over de geheele breedte van de zerk binnen den rand een lint, waarop: Amat Victoria Curam.

Hieronder:

Rustplaats van D. Hr. Anthony Willem van Sorgen

Fabryck deser steede
L. K. No. 20

Op het beneden vak:

WaerinbegravenleggenIuffr=CatharinaGeldsack de Bakenesse. gebooren tot Maastricht den. 21. September 1691 en overleden tot Batavia, den 1 December 1719
Beneffens Haer Man de H. Adriaan van Sorgen in syn leven Capityn Melitair en Heemraadt der Bataviaase ommelanden gebooren tot Bergen op Zoom den 28 December 1684 en overleden tot Batavia den 20 Mey 1725.
Noch rust hier onder het lichaam van de deugryke Iongeiuffrouw Iohanna Maria van Sorgen Dogter van bovenge noemden

No. 5

(Deze zerk lag op het Binnen Portugeesche kerkhof te Batavia; de kapitein A. van Sorgen was 6 Feb. 1720 heemraad geworden en werd 21 Mei 1725 aldaar begr.

Anthony Willem van Sorgen werd 5 Oct. 1723 landmeter en rooimeester; 16 April 1726 fabrycq, taxateur en heemraad; 14 Juni 1726 kap. in het Ambachtskwartier; 20 Aug. 1731 naar Nederland verlost en in Mei 1732 naar het vaderland ontboden.

Adrianus Petrus van Sorgen, onderkoopman, werd 15 Maart 1740 2e en 11 Aug. 1741 1e in de Westz. Pakhuizen.

Cornelis van Sorgen, baas op Onrust 28 April 1722; naar Nederland verlost 4 Mei 1731 en naar het vaderland ontboden 28 Mei 1732.

Leonardus van Sorgen werd 9 Oct. 1654 dispencier; 9 Nov. 1657 secunde van Banda; kreeg 20 Dec. 1658 *f* 90.— gage per maand.

In 1809 behoorde deze kelder aan den burger Jacobus de Ley (vgl. Mdbl. Ned. Leeuw 1905 bl. 137), die er werd begr. op 24 Jan. 1809 voor rekening van Jacobus Theodorus Reynst en Johannes Staalhoff uit sterfhuis Weg van Angke; Op 6 April 1807 was er begr. zijne huisvr. Charlotte

Magdalena Andriessen uit sterfhuis a.v. en op 19 Dec. 1807 was er bijgezet Catharina Christina Sanders huisvr. onderkoopman Johannes Staalhoff, sterfhuis Spinhuisgracht (vgl. Mdbl. a.v. bl. 201).

Op 25 Sept. 1849 werd in dezen kelder No. 5 bijgezet Jan Karel Haga, kap comm. v/h korps Papangers, Alfoeren en Bengaleezen, echtgen. van C. G. Marthijn.

XXXVI. In den rand rozen en guirlandes; daarbinnen in de vier hoeken een koperen ring. Bovenaan een wapen: een rozenstruik van één roos boven aan de plant en aanweerszijden van boven naar beneden twee rozen en twee bladeren; helm met helmteeken de rozenstruik uitkomende. Onder het wapen een breed lint, dat tegen de randen van den steel is opgerold en waarop: Rustplaats van

Hier onder het opschrift:

De E Heer: Ioan: Adriaen: Crudop.
in : syn: leeven : ordinaar : raat : van
Neederlands: India: en : Preesedent.
vant: eerwaarde : collegie: van.
Heeren : scheepenen : deser : steede
geboren: an : Caboe : de: Goede: Hoop
den / 3 May. anno 1680 en overleden
den 3 September: anno : 1726: oud
46 : iaaren : 4 : maanden
No. 6

(Deze zerk is afkomstig uit de Holl. kerk en lag in den N. W. hoek No. 22.

J. A. Crudop werd 1e clercq Raad van Justitie ...	17- 6-1701.
Secretaris van scheepenen	29- 5-1708.
Ouderling	16- 1-1714.
Secret. Hoog Edelen	25- 6-1715.
Cap. stadspennisten	12- 6-1716.
Raad extraord India	5- 6-1720.
„ ordinaris „	1- 9-1721.
Pres. van scheepenen	29- 5-1722.
als zoodanig ontslagen	22-10-1723.
geëxcuseert van de vergadering	28- 3-1724.

wordt weder geadmitteerd .... 21- 5-1726.
weder pres. schepen .... 28- 5-1726.

Deze kelder op Tanah Abang stond lange jaren bekend als de kelder van Mej. van Vessem. Er werden in begraven:

4 Oct. 1799	Anna Apollonia de Geus, wede. van wijlen den Heer Andries van Vessem voor rekening van de H. H. Mr. Willem Popkens en Ht. Ketelaar, sterfhuis Tijgersgracht. (Andries van V. oud kap. inf. werd weesmeester 21 Jan. 1772; vicepraeses van weesmeesteren 1 Oct. 1773 en uit dat college gedimitteerd 3 Juni 1775;)
22 Dec. 1804	Mr. Hendrik van Vessem, onderkoopman voor rekening van Gerrit Willem Casimir van Motman en Petrus Veris, sterfhuis Uranusgracht.
3 Feb. 1806	Susanna Valentina Blondeel, huisvr. vicepres. tit. H. H. Schepenen Christiaan Louis Arnold, sterfhuis op Jacatra.
24 Aug. 1808	Johan Hendrik Holle, out raad extraornair van Hollands India, voor rekening van desselfs huisvr. Charlotta Wilhelmina Pilon uit 't sterfhuis naast de Post Rijswijk.
28 Sept. 1808	Nicolaas Carolus Theodorus Clement 5 maand. 10 d. zn. van wijlen notaris Wilhelmus Philippus Anthonius Cl. voor rekening van deszelfs moeder E. A. M.(?) Vermere, uit sterfhuis a.d. Tijgersgracht.
28 Oct. 1811	Huibert Ketelaar oud hoofdschout van Batavia, overl. ex test., voor rekening huisvr. Hendrica Arnolda Jans; sterfhuis Wester voorrij. De kelder was toen zijn eigendom)
22 Juni 1860	Elisabeth Josephina Wilhelmina Lansbergen, echtg. van F. H. Droop.

XXXVII. In het midden van de korte zijden van de zerk is een ijzeren ring.

La. B No.= 3
Grafsteede
van
Den E. Willem Iorisz van der Velde
in sijn leven oud Fabryk in dienst der
E. Comp. en lit in teerwaarde Collegie
van Heeren Heemraden der Bataviase
ommelanden overleden den 21 April
anno 1721 oud zijnde 70 jaren en
enige dagen
No. 7

(Deze zerk lag op het Binnen Portugeesche kerkhof; op 22 April 1721 werd er, blijkens het Grafboek, onder begr.: Willem Joris van de Velde, oud fabrycq lid int Ed. Mo. Collegie van Heeren Heemraden der Bataviase Ommelanden, is gedragen uyt het huys van syne schoondochter Maria Dudde wede van Pieter van de Velde staande aan de Westzijde van de Jonkersgragt schuyns over de Portugees kerkhoff; 17 Mei 1721 werd zijn test. bij de Weeskamer te Batavia gedeponeerd; hij was 8 April 1701 baas der scheepstimmerlieden geworden; 9 Juni 1705 fabrycq; 1 Sept. 1716 behoudens rang ontslagen en 11 Mei 1717 heemraad.

De kelder No. 7, waarop de zerk thans ligt, behoorde in 1799 aan Mr. Arnoldus Constantyn Mom, heer van Maurik, den echtgenoot van Catharina Louisa van Riemsdijk, over wie handelt „De Gouverneurs generaal" t.a.p. bl. 106; later behoorde de kelder aan zijne weduwe, die 18 April 1823 op Molenvliet overleed.

Er werden in begraven:

28 April 1799 Constantia Louisa Mom, 7 j. 3 m. 6 d., dr. van den Raad Arnoldus Constantyn Mom vd., uit tuinhuis op Molenvlietschen dijk;

3 Nov. 1800 Arnoldus Constantyn Mom vd. in leven extraord. raad van N. I., mitsgaders directeur van de Amphioendirectie, voor rek. desz. wede.

C. L. van Riemsdijk en Abraham Faure, gedragen uit sterfhuis op weg van Rijswijk, bijgeset in eigen kelder No. 7.

30 Oct. 1803 Louisa Alexandra Faure, 2j., dr. van den oppercoopman Abraham F. sterfhuis thuynhuys weg Noortwijk.

1 April 1809 Anna Elizabeth van der Mast, wede. Dronia, sterfh. bij de post Rijswijk. (vgl. Mdbl. Ned. Leeuw 1904 bl. 311); zij was geb. Banda 7 Feb. 1765 en huwde Batavia Jan Dronia van s Hage, boekhouder.

18 Juli 1806 Catharina Willemina van Stockum, huisvr. koopman buiten emplooi en fd. lid H. H. Schepenen Joost Carel Romswinckel, uit tuinhuis op Jacatra in kelder wijlen raad ord. As. Cs. Mom en Hoog Ed. As. Hk. Wiese. (Vgl. Mdbl. Ned. Leeuw 1905 bl. 234 en voor de relatie Wiese-Romswinckel Van Rhede van der Kloot t.a.p. bl. 121).

Oct. 1812 Charlotta Adriana Fredrika, 18m. en 8d., dr. van Mr. Herman Adriaan Parvé, voor diens rekening uit sterfh. Zuidkant weg naar Ziekentuin in grafkelder Z. E. As. H. Wiese en wijlen As. Cn. Mom.

31 Oct. 1812 Willem Jacob Andriessen, 18j. 3m., zn. van Opperequipagemeester Willem Jacob Andriessen, rekening oud lid Raad van India Joost Carel Romswinckel, uit sterfh. weg Noordwijk in kelder wijlen zijn Exc. As. Hs. Wiese en As. Cn. Mom No. 7.

14 Dec. 1812 Maria Louisa Agatha Schiffel, echtgen. Raad van Indië Mr. Herman Adriaan Parvé, voor diens rekening uit sterfhuis weg naar Ziekentuin in kelder a.v.

12 April 1813 Catharina Arnoldina Mom, huisvr. Jan Isaak van Sevenhoven, diens rek. uit sterfhuis Weg Molenvliet in kelder van haren vader enz. a.v.

16 Mei 1815 Abraham Betting, oud schepen, rek. executeurs G. H. Davitt. Mr. W. Popkens. P. D. Boudewijns, sterfhuis Tijgersgracht.

XXXVIII. In een cirkel een wapen: Doorsneden, boven gedeeld: I een adelaar; II een pegasus tegen de deelingslijn klimmend; beneden twee gevouwen handen en polsen dwarsbalksgewijze geplaatst; helm met helmteeken de pagasus, uitkomende, naar links gewend.

Hier legt begraven
Iacobus Ribalt
in leven oud heemraad der
Bataviasche Ommelanden
obit den 1 Juny 1769
oud 51 jaren
1 maand en 4 dagen
No. 8

(De zerk lag op het Hollandsche kerkhof; in het grafboek leest man: Jacobus Riebald oud lid in 't Eerw. Collegie van Heeren Heemraden der Bataviase Ommelanden is gedragen uyt desselfs Land leggende op de weg van Angke, op 3 Juni 1769; op 27 Juli 1785 werd bij haren man bijgezet Anna Catharina Kuvel laast wede. van wijlen oud heemraad Jacobus R. uit woonhuis buiten de Nieuwpoort bij Jassemburg per order van den ass. t.d. Ed. Comp. J. A. Riebald, in eigen kelder N. O. Z. No. 49. Het test. van J. Ribalt in Reg. a.v. 1769/70 bl. 36.

Blijkbaar heeft deze kelder later behoord aan den heer Jan Jacob Vogelaar (zie ook No. LXV hierna) althans op 21 Maart 1799 werd bijgeset in den kelder van dien heer No. 8 Johanna Mauritz douarière van wijlen den Wel Edele gestrenge Heer raad ordinaris David Joan Smith voor rek. haar Ed. testamentaire executeur Jacobus Theodorus Reynst, gedragen uyt het sterfhuys even buyten de Nieuwpoort.

Op 17 Aug. 1814 werd er in begr. Abraham Riebalt, rek. G. Kool sterfhuis Voorrij.

Nog teekende ik op: De burger Jan Frederik Riebalt werd 23 Juli 1737 vendrig van de Westzijdsche Burgerij; idem van de O. Z. burgerij 12 Juni 1739; daarvan ontslagen 7 Juni 1743.

Joh. Abraham Riebalt, burger werd 8 Dec. 1795 ouderling der geref. gemeente).

XXXIX. Een gebloemde rand; in de hoeken daarbinnen vier ijzeren ringen. De zerk is in twee vakken verdeeld. In het bovenste vak, binnen een cirkel van kelken, het wapen t.w.: Doorsneden, boven een wiel (8) tusschen twee boomen; beneden een wiel (8) op een rooden grond staande; helm met helmteeken een boom. In de bovenhoeken van dit vak twee doodshoofden, waaronder twee gekruiste doodsbeenderen; in de benedenhoeken twee bloemen. Op het onderste vak was een opschrift hetwelk geheel is vergaan.

No. 9

(De kelder No. 9 was de predikanten kelder; er werden in bijgezet:

27 April 1799 Theodorus Vermeer, in leven bedien. des godd. woords in de Ned. Gem. voor rekening Johan Hendrik Holle uit sterfhuis in Prinsenlaan. (Vgl. Biogr. Woordenboek t.a.p.);

26 Feb. 1800 Geertruyda Hendrietta Kauwertz, 11m. 6d., dr. van Weleerw. Heer pred. Nederd. gem. Willem Rudolph Godfried K. woonh. Tijgersgracht. (Vgl. a.v.);

6 Mei 1808 Adriaan Zomerdijk in leven bedienaar des godd. woords bij de Mal. gemeente; voor rek. van den out major Carel Wilhelm Thalman. (Vgl. a.v.);

3 Juni 1808 Barbara Veeter wed. Dirks, voor rek. opperkoopman Gijsbertus Henricus de Wit; zij overl. aan de Prinsenlaan;

24 Sept. 1808 Abraham Anthony Engelbregt, in leven bedienaar des godd. woords van de Nederduitsche en Portug. gemeente, voor rekening van den capitein ter zee Wijnand Lucas Baggers; hij overl. op de Voorrij; (Vgl. a.v.)

19 Juli	1806	Josua Leistman, bed. des godd. woords van de Luth. gem. voor rek huisvr. Charlotta Juliana van Piron uit sterfhuis op de Amanusgracht (Vgl. a.v.)
21 Nov.	1806	Johan Hendrik Häfelij, bed. des godd. woords der geref. gem. voor rek huisvr. Johanna Petronella Sena, sterfhuis Prinsenlaan. (Vgl. a.v.)
2 Mei	1807	Josua Leistman, 7 jaar, zn. van wijlen pred. Luth. gem. Josua L. rek. desselfs moeder C. J. Leistman geb. v. Piron, sterfhuis Voorburgsgracht.
30 Juni	1807	Louis Engelbertus Häfely, 11 jaar, zn. van mej. Joh. Petr. Sena wed. Häfely, uit tuinhuis Prinsenlaan.
19 Juli	1814	Jacoba Dorothea Franciska Barkmeyer, 2 jaar 9m. rek. Mevr. Wed. Häfely sterfhuis Prinsenlaan.
25 Dec.	1816	Johan C. Supper, pred. geref. gem., 34 j. 17 d. rek. dess. wede. S. C. van der Plaats, sterfhuis Voorrij.
8 Jan.	1818	Martinus Schiffer, pred. Luth. gem. ex test. rek. hv. Fredrika Christina Froman, sterfhuis Voorrij.
28 Jan.	1818	Johanna Fredrika Christina Froman, wed. wijlen Eerw. heer Martinus Schiffer, pred. Luth. gem. rek. executeur zijnde de Kerkeraad, sterfhuis Utrechtsche straat.
26 Oct.	1850	Christina Diederika Dircks wed. J. Th. Ross. (Vgl. a.v. bl. 366).
28 Oct.	1853	Paulina Aletta van den Ende, echtgen. F. U. van Hengel (Vgl. a.v. bl. 178).
31 Jan.	1854	Hugo Jacob van Hengel, zn. van de voorgaanden.
11 Maart	1855	Adrienne Mounier, (Vgl. a.v. bl. 311).
10 Aug.	1856	Een kind van de vr. kunne van Ds. J. W. H. Adèr. (Vgl. a.v. bl. 7).

22 Sept.	1862	Ludovika Clasina Wiggers echtgen. A. C. van Maarseveen, (A.v. bl. 273).
14 Aug.	1869	Franciscus Bartholomeus Adèr. (Vgl. a.v. bl. 7)
29 Jan.	1878	Nelly Charlotte Alexandra Björling.
23 April	1881	Theodorus Roselje, zn. van F. Roselje en M. A. Brouwer.
8 Oct.	1878	Petrus Cornelis de Falkenberg.
24 Nov.	1885	Sophia Carolina Adèr, dr. van F. Ch. Th. Adèr en R. M. I. Ch. Adèr.

XL. Een rand van rozen en guirlandes; in de hoeken vier koperen ringen. In een cirkel een wapen: drie dwarsbalken; uit den bovenste rijst een halve leeuw; helm met helmteeken de leeuw, uitkomende tusschen een vlucht.

No. 10

(Deze kelder behoorde aan den Hoogen Raad van Justitie; er werden begraven:

24 Juli	1799	Mr. Willem Top in leven ord. lid in dien Hoogen Raad voor rekening desz. huisvr. Femmetje Luberta Brouwer, als executrice test. uit tuinhuis tusschen de posten Rijs- en Noordwijk. (Zie ook kelder sub No. LII)
3 Jan.	1806	Leonard Albertus Hartman, 11m. geadopteerde zoon van het ord. lid in dien raad Mr. A. C. Hartman voor diens rekening uit tuinhuis Mej. Wed. De Wit op de Tijgersgracht.
28 Maart	1807	Jacobus Pluym koopman en geassumeerd lid in den Raad vd. voor rekening huisvr. Cornelia Catharina van Putcammer Ras, sterfhuis Buyten Nieuwpoortsstraat.
6 Maart	1808	Deliana Albertina Hartman, 1 jaar en 3 maanden, geadopteerd dochtertje van Mr. Albertus Cornelis Hartman vd., sterfhuis op de Kleine Roea Malacka.

19 Nov. 1810 Anna Catharina Hartman, oud 3½ m. geadopteerd kind van den voorgaande voor diens rekening uit woonhuis Tijgersgracht.

16 Juni 1815 Mevr. Cornelia Catharina van Putcammer Ras, voor rek. Heer Klaas Heynis, sterfhuis op Jacatra ten huize van den Heer Senn van Basel.

22 Oct. 1819 Mr. B. J. P. van Leyden, Raad Hooggerechtshof en Hoog Mil. Vierschaar voor rekening huisvr. M. M. van Esen, sterfhuis Molenvliet.

XLI. In de hoeken vier ijzeren ringen; in een rechthoek twee schildjes boven elkaar, het bovenste in driehoeksvorm beladen met een liggende wassenaar; het onderste in ellipsvorm, beladen met twee omgekeerde wassenaars naast elkaar.

Hier rust
Adam Andries in
lefen oud Capitain
van een Companie In-
lands Burgerie Alhier
geboren den 17e September
Ao 1717 overleden
den 22 September 1783 en
begraven den 23sten
daaraan oud synde 66
jaaren en O maanden
en 5 dagen

No. 11

Op Tanah Abang behoorde de kelder No. 11 aan den inlandschen burger Gerrits;

op 18 Juni 1799 was er in begraven Fredricus Constantijn Gerrits in leven luit. der Inl. Burgerij, voor rekening van zijne 2 zoons F. Igenasic en Pieter Gerardus Gerrits, uit tuinhuis Zuidzijde Antjolsche vaart. Hij was eerst begr. in Huurkelder No. 3, vermeld sub No. XXXIV.

„ 1 Juli 1807 Frederik Ignatius Gerrits, voor rekening boekh. Zuyderpakhuis Ns. Arends.

De zerk lag vroeger op het Binnen Portugeesche kerkhof te Batavia en op 27 Jan. 1781 was er onder begr. de huisvrouw van Adam Andries genaamd S. Andries.

XLII. In de hoeken vier koperen ringen.

D. Grafkelder
van
Andries Cabraal
Capitain
No. 12

Deze kelder behoorde in het begin der 19e eeuw aan den Inl. Burger Willem David Pieters; op 14 April 1807 werd er begr. Magdalena Florentina Davids, wed. wijlen Inl. Burger Pieter Cornelis Frans, rek. Mej. Helena Magdalena Frans, wed. voornoemden Pieters, sterfhuis weg Antjol.

1 Oct. 1807 Helena Magdalena Frans wede. Willem David Pieters, rekening Willem Hendrik van Sintruyn, op den weg van Antjol.

22 April 1814 Amerentia van Sintruin, hv. Jan van der Mey, voor diens rek.; sterfhuis buiten Rott. poort.

XLIII. In de vier hoeken van de zerk een gevleugeld engelenkopje. Bovenaan twee koperen ringen en in een ellipsvormige ruimte een wapen: links geschuind; I een golvende dwarsbalk, vergezeld boven van een ster (6) en daarnaast van een vogeltje, dat met een takje in den bek uit de deelingslijn komt; II op rood een gouden berglandschap. Op het schild een boom op een grasgrond, met drie pikkende vogeltjes daarvoor. Om het schild heen twee lauriertakken, onder het schild met een lint vastgeknoopt.

Hier onder legt begraven
D. E. Ionatan Michielsz
In leeven Hooft Ingeland en Oud
Luitenant van een Compagnie Inlands

Burgery geboore te Batavia den 19
April 1737 obit den 20 Mey Ao. 1788
oud zijnde 51 iaaren 1 maant
en 1 dag.
No. 13.

(Volgens Oud Batavia II bl. 344 lag deze zerk eerst op het Buiten Portugeesche kerkhof; zie de afbeelding in Deel III E 13; de redeneering bij die afbeelding is onbegrijpelijk. Zie 's mans testament in Reg. 1787/8 bl. 261 en 264.

Wellicht is aldaar nog onder den steen begr. op 18 Aug. 1785 Fredrik Michiels zoon van den hoofdingeland Jonathan M. aan de Zuydzyde, bijgezet in het graf van deszelfs overgrootvader den oud capityn Titus Michiels.

Op Tanahabang werden onder deze kerk begr.

1 Aug. 1806 Bernesia Eliezabeth Michiels, dochtertje van den assistent Titus M. uit het woonhuis aan de westz. van de Mygracht;

21 Juli 1803 Maria Wilhelmina de Bruyn, huisvr. oud cap. luit. Burgerij Augustyn Michiels, sterfhuis O. Z. Voorburgsgracht; eigenaar was toen Pieter Michiels.

28 Oct. 1805 Pieter Michiels, in leven kap. Papangers, voor rekening broeder den kap. luit. der Papangers Augustin Michiels, sterfhuis Kroonegracht.

24 Jan. 1808 Een eerstgeboren kindje van den ord. klerk Jacobus Bonten; sterfhuis op Jacatra bij Goenoeng Sarie. De eigenaar was toen Augustijn Michiels.

21 Oct. 1808 Wilhelmina Michiels, huisvr. ord. klerk Jacobus Bonten, voor rekening van den cap. der Papangers Augustyn Michiels, uit het sterfhuis op Jacatra.

Tegen deze zerk (XLIII) staat een grijs granieten steen, waarop: Ter nagedachtenis / van Vrouwe / Agraphina Augustina Michiels / echtgenoot van / P. H. Menu / geboren 23 September 1792 / overleden 4 February 1875.

(Zij is ook in den kelder No. 13 begr. evenals de na te noemen vier personen; op 10 Juli 1844 huwden te Batavia Petrus Henricus Menu, wedr. van Wendelmina van Kempe en A. A. Michiels, wede. Jacobus Anthonius Bijvanck.

Deze vier personen zijn:

17 Aug. 1851	Titus Michiels.
31 Maart 1858	Jhr. George van Braam, gepens. vendumeester, overl. Mr. Cornelis 30 Maart en in eersten echt gehuwd met A. E. A. Bijvanck, dr. van voornoemden J. A. Bijvanck en A. A. Michiels.
27 Juni 1859	Michiel Augustyn Michiels, partic. echtgen. van J. H. S. Nasson.
9 Oct. 1860	Johanna Henrietta Sophia Nasson, wedr. M. A. Michiels.

XLIV. In den rand rozen en guirlandes en daarbinnen in de hoeken vier ijzeren ringen.

Hier leyt begraven
Yannetie Smidt Laest
Weduwe wijlen Barent
van der Vliet obyt den
20n Mey Ao. 1692.
No. 14

(B. van der Vliet werd 26 Feb. 1672 deurwaarder van den Raad van Justitie.

Op Tanah Abang werd in dezen kelder begr. J.G.D. Paschen, apotheker, voor rek. van J. M. Baljee op 11 Maart 1814).

XLV. In de hoeken vier ijzeren ringen.

Rustplaats van Michiel
Jochunsz Steufhaas
No. 15

(Wellicht dekte deze zerk op het Holl. kerkhof te Batavia den kelder No. 23 in den N. O. hoek; althans op 7 Juni 1788 werd aldaar begr. Michiel Adriaan Steufhaas, in leven assistent ten dienste van de E. Comp. uit tuinhuis van den oud adjudant der

Burgerij Gerrit Jacobus Steufhaas op de Amanusgracht, voor rek. van dezen laatste in den kelder van Michiel en Paulus Steufhaas.

Gerrit Jacobus Steufhaas, evengenoemd, geb. Batavia was aldaar als wachtmeester der O. Z. Burgerij op 3 April 1777 gehuwd met A. C. Schreuder van Batavia; hij werd 2 Dec. 1783 diaken der geref. gemeente en 29 Juni 1786 2e adjudant der O. Z. compagnie; hij werd 4 Oct. 1816 op Welt. Tanah Abang begr. voor rekening huisvr. A. C. Schreuder, sterfhuis Groote Roea Malakka. Op 11 Juni 1810 werd op deze begraafplaats begr. voor zijn rekening Pieter Jacobus Steufhaas, gewezen procureur, ex test.; zijn vader was toen schepen; op 11 Dec. 1817 G. J. Steufhaas wed. van Berchem, ab intest. voor rekening van hare moeder Mej. de wed. A..C. Steufhaas geb. Schreuder.

Op 28 Juni 1808 werd alhier pro Deo begr. de Inl. burger Jacob Steufhaas.

Pieter Jacobus Steufhaas vd. van Batavia, was aldaar post. procureur en 2 Nov. 1802 gehuwd met Frederika Geertruida Wannemaker, van Batavia.

Geertruida Jacomina St. wed. Van Berchem was blijkbaar eerst op 25 Jan. 1802 gehuwd te Batavia met Christiaan van Schrijn, van Middelburg, klerk Gen. Secretarie (Vgl. Mdbl. Ned. Leeuw 1905 bl. 96, 234 en 235).

Michiel Emanuel Steufhaas, van Batavia was aldaar 9 Mei 1765 gehuwd met Catharina van Erven, van Galle.

Nog werd begr. op deze begraafplaats op 9 Sept. 1809 Christiaan Jacobus Steufhaas, oud 20 jaar, zn. van den schepen Gerrit Jacobus St. uit sterfhuis Groote Roea Malakka.

De kelder No. 15 behoorde eerst aan den heer Jean Dat, die op het Holl. kerkhof te Batavia een kelder No. 7 had gehad.

Er werden in begr.:

1 Juli	1799	Jean Dat, oud schepen, rek. wede. uit woonhuis Tijgersgracht.
3 Juni	1800	Guillaume Joseph Dat, burger, ex test. rek. huisvr. Helena Judith Wensel, sterfhuis O. Z. Tijgersgracht; zij waren 2 April 1793 te Batavia gehuwd, beiden aldaar geb.

24 Juni	1803	H. C. Teisseire hv. J. C. Obreen.
16 Maart	1805	Daniel Dat, oud kap. luit. Burgerij, rek. wede A. J. Keyser, sterfhuis Tijgersgracht. Hij was geb. Batavia en als vaandrig mil. aldaar 13 Sept. 1799 geh. met Alida Jacoba Keyser; vgl. Mdbl. Ned. Leeuw 1905 bl. 232.
28 Sept.	1805	M. H. Obreen.
15 Oct.	1805	Een ongedoopt kind Obreen.
28 Oct.	1806	Johanna Maria Retting, wed. George Rasche, rek. boekh. gen. Gijsbertus Henricus de Wit, sterfhuis Kalverstraat.
12 April	1814	M. Teisseire, wed. Jean Dat. (Vgl. ook Ned. Patr. 1925 bl. 332).
16 April	1859	Johannes Albertus Thomas, commies bij de Alg. Pakhuizen, echtg. van Petronella Francina Dat.
30 Aug.	1865	Roza Eleonora Irnagonda Thomas, dr. van J. E. Thomas, en E. H. S. Poelman.
12 April	1897	P. F. Dat vd., wonende Mr. Cornelis en wede. J. A. Thomas vd.)

In vorengenoemde kelder van den Heer Dat op het Holl. Kerkhof te Batavia (No. 7) werd nog bijgezet op 16 Nov. 1795 Joseph Guillaume Dat, weesmeester, executeurs Jean Dat, Andries Teisseire en Guillaume Elie Teisseire.)

Tegen den vorigen (No. XLV) steen staat een ruitvormige wit marmeren steen in zwart houten omlijsting, waarop:

Gewijd / aan de Nagedachtenis / van Johan Eduard Thomas / in leven Pakhuismeester bij / 's Lands Algemeene Pakhuizen / te / Batavia / geb. 24e Oct. 1832 / overl. 17e Nov. 1877.

(Hij was geh. met A. W. Sersansie).

XLVI. Om de zerk is een rand van bloemen en guirlandes. Binnen den rand in de hoeken vier ijzeren ringen; de bovenste links van den toeschouwer is verdwenen. Bovenaan in een cirkel het wapen: een paalsgewijze geplaatst anker met houten dwarshout bovenaan; helm met helmteeken een uitkomende arm met een zwaard naar links in de hand. Boven het schild de letters H. en E. Om het schild een strik.

Hier leyt nu Johannis Caaf
een waare Israelyt
Hij leefde naar gods gaaf
in hem vernoegt altijd
hij storf staag voor sijn dood
en het leven is in hem
gevoed met hemels brood
hij kon syn herders stem
„komt Caaf" man getrouw
in het klyn zyt gy geweest
treed in dit nieuw gebouw
verheugd U in den geest

No. 16

(Johannis Caaf, ged. 31 Dec. 1697, was zn. van Willem C. en zijne 3e vrouw Catharina Egberts; hij was weesmeester 5 Juni 1744—2 Juni 1747; vgl. Priangan I, Personalia bl. 191/2.

Op 12 Aug. 1726 werd op het Binnen Portug. Kerkhof te Batavia begr. Willem Caaf.

De kelder No. 16 behoorde aan Otto de Fryn; er werden begr.

11 April 1806 Jan de Fryn, kap. ter zee, rek. weduwe Gezina Johanna Baekhaver, uit zijn tuinhuis voorbij het Nieuwe Kerkhof in den kelder van zijn broer.

4 Juni 1806 Otto de Fryn, kap. ter zee, voor rek. Raad extra ord. Johan Hendrik Holle en oud majoor tit. der Inf. Carel Wilhelm Thalman uit sterfhuis weg naar Antjol.

22 Dec. 1806 Johannes Carolus Lafebre, kap. luit. Bataafsche Rep., voor rekening oud majoor C. W. Thalman vd. uit sterfhuis op Jacatra.

XLVII. In de hoeken vier ijzeren ringen. Geen opschrift.

No. 17

Deze kelder was het eigendom van den Raad Ord. Jan Hendrik Wiegerman.

Op 12 Maart 1800 werd er begr. ex test., evengenoemde Raad voor rek. Coenraad Martin Neun en Albertus Henricus Wiese uit tuinhuis Laanhoff; hij was eerst begr. in huurkelder No. 2 vermeld sub No. XXXII.

Hij werd 24 Mei 1782 behoudens rang als vice pres. van Schepenen ontslagen; werd 2 Maart 1784 baljuw en kerkmeester en bij Patriasche missive van 6 Mei 1785 tot opperkoopman aangesteld op 4 April 1786.

Op 8 Jan. 1805 werd er bijgezet Christina Elizabeth Marci, gemalin van den len Raad en Dir. van Ned. Indië Albertus Henricus Wiese, sterfhuis Jacatra; haar wapenbord hangt thans in de Port. Buitenkerk; zie aldaar.

Op 5 Juli 1805 Johanna Catharina Romswinckel, 2j. en 4m., dr. van den koopman Joost Carel R., sterfhuis Jacatraweg.

XLVIII. In de hoeken vier ijzeren ringen.

LA No. 10
Grafsteede
van de heer Jan Koek
oud schepen en vendu-
meester alhier obiït
den 12 October Ao 1722
oud zijnde 70 jaren
9 maanden en 11 dagen
No. 18

(Deze zerk lag op het Binnen Portugeesche kerkhof, waar het lijk van Koek op 14 Oct. 1722 werd ter aarde besteld, gedragen uit zijn huis aan de O. zijde van de Tijgersgracht; als visitateur der soldijboeken werd hij 25 Jan. 1697 tot koopman geavanceerd; 11 Juni 1697 werd hij secretaris van de Weeskamer; 1 Juni 1708 weesmeester; 26 Aug. 1710 schepen en 15 Jan. 1715 ouderling).

Aan het boveneinde van deze zerk staat een wit marmeren plaat, waarop:

Jhr. J. H. A. P. / Von Schmidt Auf / Altenstadt / geboren 17 Mei 1840 / overleden 1 April 1875.

(Vgl. Ned. Adelsboek 1917 bl. 93 sub 2; zijn testament in het Reg. Batavia 1875 bl. 95).

(De kelder No. 18 behoorde in het begin der 19e eeuw aan Mej. Wed. Almenum, die er 23 Feb. 1805 werd begr. Zij was Margrietha Maria Jans, wed. Pieter A. De begrafenis geschiedde voor rekening van den Raad extraord. Jacobus Martinus Baljee, uit haar tuinhuis op Kemajoran.

Voor rekening van denzelfde werd er 5 Mei 1807 bijgezet Cornelia Maria Jansz. j. dr., uit sterfhuis op den weg van Jacatra; de kelder behoorde sinds den dood van Mej. Almenum aan den heer J. M. Baljee vd.

Voorts werden er bijgezet:

12 Feb.	1807	Dirk Nagel, lid Eerw. college van Boedelmeesteren en 2e luit Burgercavalerie, voor rekening van zijne wed. Eliezabeth Kok, uit sterfhuis Voorrij.
19 Maart	1812	Nicolaas Maas, oud lid Hoogen Raad Justitie voor rek. raad van Indië J. M. Baljee uit sterfhuis Jacatraweg.
1 Oct.	1856	Christiaan Lodewijk Hartman, geb. Breda, gepens. res. en 11 April 1826 te Batavia gehuwd met Johanna Clara Carolina Allegonda Von Schmidt Auf Altenstadt; vgl. Wapenheraut 1909 bl. 480.
19 Aug.	1860	Christiaan Lodewijk Houthuysen, echtgen. van H. I. G. A. Houthuysen.

XLIX. Om den steen een rand van bloemen en guirlandes. In de hoeken daarbinnen vier koperen ringen. Bovenaan in een cirkel het wapen; een boom van drie verdiepingen; helm met helmteeken de boom uitkomende. Onder het schild twee gekruiste doodsbeenderen.

Hier onder rust den Edele Heer
Adriaan Oostwalt
in leven eerste Raat en
Directeur Generaal van

Nederlands India
geboren tot Breda den 14
Januarij Anno 1674, en overleden
tot Batavia den 30 Desember
Anno 1734 oud 60 iaaren
11 maanden en 16 dagen
No. 19

(Hij werd 1 Jan. 1735 in de Holl. Kerk te Batavia begr. in zijn eigen kelder. Te zijner gedachtenis werd een zilveren „schenkpiring" vervaardigd, waarvan nog eenige exemplaren aanwezig zijn; vgl. ook Mdbl. Ned. Leeuw 1901 bl. 67; men leest er op:

„Ter gedagtenisse van den Wel Edelen Heer Adriaan „Oostwalt, Eerste Raad en Directeur Generaal van Neder- „lands India, Overln. den 29 Decembr. Ao. 1734 oud 62 jaarn. „11 maandn. en 16 Dagn." Hij was geh. met Aletta Teut; vgl. a.v. 1904 bl. 210.

Op 22 Nov. 1737 huwde te Batavia zijn dochter de Jonge juffrouw Aletta Helena Oostwalt van Batavia, oud 19 jaar met Mr. Pieter Lammens van Vlissingen, ordin. lid van den agtbaren Raad van Justitie deses Casteels, oud 27 jaar.

Adriaan Oostwalt werd:

boekhouder in de Wapenkamer			
onderkoopman	4	April	1704.
belast met administratie op Bantam	21	Nov.	1707.
daarvan op verzoek ontheven	19	Maart	1709.
Klein winkelier	4	Maart	1710.
1e administrateur in de Westzijdsche pakhuizen.	19	Mei	1713.
koopman	6	Feb.	1714.
ouderling	15	Jan.	1715.
vendrig der getrouwde pennisten	14	Mei	1717.
opperkoopman en opperhoofd van de loge	24	Dec.	1720.
weder tot ouderling verkoren	13	Jan.	1722.
2e opperkoopman deses casteels	21	Aug.	1722.
1e idem	23	Oct.	1722.
treedt weder op als 2e idem	4	April	1724.
kapitein der getrouwde pennisten	8	Juni	1725.
1e opperkoopman des casteels	17	Juli	1725.
raad extraordin. van N. I.	17	Mei	1729.

als kap. der pennisten ontslagen	10 Juni	1729.
neemt sessie boven den Heer Majoor Van Bayen.	26 Oct.	1730.
neemt op zich de Palembangsche commissie	30 Jan.	1731.
Raad ordinair van India	28 Mei	1732.
Directeur generaal	25 Aug.	1734.
Uit het presidiaat van Weesmeesteren ontslagen.	3 Sept.	1734.

Cornelis Oostwalt werd 9 Mei 1738 onderkoopman.

Jan August O. translateur op Semarang werd 29 Dec. 1733 onderkoopman.

Dirk Oostwalt onderkoopman werd 3 Sept. 1734 2e dispencier; koopman en 1e suppoost van het comptoir generaal 23 Mei 1740; daarvan ontslagen 5 Mei 1742; 2e van Perzië 24 April 1744; burger 28 April 1744; vendrig 5 Dec. 1747; luitenant 1 Juli 1749.

Op 24 Feb. 1788 werd op het Holl. kerkhof te Batavia begr. Dirk Oostwalt, ass. ten dienste E. Comp. gedragen uit woonhuis buiten Utrechtsche poort in Kampong Baroe, bijgezet order weduwe in eigen kelder No. 33 Noordwesthoek.

Op 7 Jan. 1797 werd a.v. begr. in een huurkelder aan de Z. O. zijde No. 42 Henrietta Oostwalt, wede. burger Jacobus Blom, sterfhuis N. zijde Groote Rivier voor rekening van D. van Son.

De kelder No. 19 behoorde in 1803 aan den manhaften heer Pirot. Er werden in begr.:

28 Sept.	1803	Maria Wilhelmina Caulier, 5½ maand, dr. van den secretaris Hoog. Raad van Justitie Jeremias Otto C, woonhuis weg Molenvliet.
11 Juli	1806	Etienne Firmain Pirot, in leven oud kap. mil. der Fransche Rep. voor rekening deszelfs huisvrouw Sara Johanna van Polanen, woonhuis Buiten Nieuwpoortstraat in zijn eigen kelder.
17 Nov.	1874	Cornelia Louisa In 't Veld, echtg. van L. B. van Polanen Petel.
23 Jan.	1877	Cornelia van Polanen Petel, dochter van de voorgaanden.

23 Oct. 1883 werd naar dezen kelder overgebracht de op 10 Sept. 1883 begraven L. B. van Polanen Petel en wel uit graf No. 124 in Afd. XVIII.

L. In de hoeken van den steen vier koperen ringen. Bovenaan in een ellipsvormige omlijsting een alliantiewapen: 1. drie patrijzen, 2 en 1; 2 een linkerschuinbalk vergezeld van acht bollen, 2, 1, 1 boven den balk en 1, 1, 2 beneden den balk; boven de wapens een kroon van drie blaadjes. (Vgl. Mdbl. Ned. Leeuw 1906 bl. 12/13).

No. 20

Deze zerk komt van het Holl. kerkhof te Batavia; volgens het grafboek werd er onder begr.: Den weledelgestrengen heer Huybert van Basel (wiens wapen als No. 1 hier boven) raad ordinair van Nederlands India en collonel der Bataviasche burgerij, gedragen uyt zijn wel Eds. thuynhuyse leggen op de wegt Jaccatra, bijgeset ter order van den Weledele gestrenge Heer Raad ordinair van Nederlands India Willem Hendrick van Ossenberg in desselfs overledenen graftkelder aan de Noorwesthoek No. 97.

Op 11 Feb. 1769 was in dien kelder begr. Vr. Soetje Sara Cloot, gemalin W. E. Gestrenge Heer Huybert van Basel, raad enz. uit thuinhuis a.v. (Haar wapen hierboven 2. (Vgl. Mdbl. a.v. bl. 186).

Op het Holl. kerkhof vd. werden nog in dien kelder bijgezet:

21 Juni 1780 Soetje Eva Senn van Basel, wede. oud weesmeester Jan Pieter Seyller, woonhuis Voorrij buiten Rotterdamsche poort, order M. Senn van B.

10 Mei 1788 Anna Maria Horeman, huisvr. onderkoopman en 2e admin. Pakhuizen bezuiden Waterpoort Mr. Willem Adriaan Senn van B., gedragen uit sterfhuis weg van Jacatra, order desz. man in kelder van den Heer Schiffel N. O. Z. 96.

27 Mei 1788 Philippina Maria Theodora Senn van B. hv. opperkoopman Steven Poelman

uit tuinhuis aan weg Jacatra, bijgezet order heer Poelman in kelder van den heer van Basel.

21 Aug. 1790 Anna Senn van Basel, 6 dagen, dr. van J. H. Senn van B.

28 April 1794 Hendrica Eva Senn van B., 1 jaar, 5m. kind van den ass. Senn van B.

9 Nov. 1794 Steven Poelman, raad extraordin. van N. I. uit het woonhuis staande buiten de Nieuwpoort; executeurs waren de koopman van Onrust Mr. W. A. Senn van B. (zijn zwager) en Juffr. Ann Roberts, wed. wijlen waterfiscaal Mr. Pieter Poelman (zijn stiefmoeder), met voorkennis van Z. Hoog Edelheid den G. G. in den kelder van wijlen den Weledelgestr. heer Van Basel. In Dec. 1795 werd zijn wapenbord in de kerk opgehangen.

Op 6 Aug. 1811 werd te Batavia op het landgoed Oeloedjamie begr. Johannes Senn van B., 21 m. zn. van den burger en broodbakker Johannes S. van B.

Op 6 Jan. 1814 werd op dat land begr. Gerlovia Senn van B, 7 jaar, dr. van den voornoemden Johannes S. v. B.

De sub L. genoemde kelder was op Tanah Abang verbonden met den eveneens No. 20 gemerkten kelder, welke volgt sub:

LI. Om den steen een rand van bloemen en blaadjes. In een cirkel het wapen: een omgekeerde keper, welke een lelie in twee stukken splijt en boven vergezeld is van twee wassenaars boven elkaar, de bovenste kleiner dan de onderste; helm met helmteeken de wassenaars uit het schild. In de vier hoeken van den steen binnen den rand vier ijzeren ringen.

Opschrift:

Hier leyt begraven Gerard van de Voorde
in sijn leven oppercoopman sabandhr.
en licentmeester in dienst der ede
compe. obyt 20 Maart A 1701
oud 58 iaren en 20 dagen
No. 20.

In den grooten kelder, gedekt door de sub nos. L en LI vermelde zerken en gemerkt No. 20 werden begraven:

8 Juni	1800	Mr. Willem Arnold Alting in leven oud Gouverneur Generaal van Ned.-Indië, ex test. voor rekening raad extr. N. I. Nicolaas Engelhard uit sterfhuis op Goenoeng Sarie. Zijne erven kochten dezen kelder waarin zijn lijk werd overgebracht, na eerst begr. te zijn in den huurkelder No. 2 vd. (Vgl. van Rhede van der Kloot t.a.p. bl. 112) Mr. Alting was in 2en echt gehuwd met M. S. Grebel wed. Huybert van Basel.

In 1812 was eigenaar van dezen kelder de G.G. Johannes Siberg. Er werden begr.

5 Sept.	1812	Fransina Eliesabeth, oud 3j. en 3d. dr. van den heer Johannes Ekenholm, voor diens rek. uit sterfhuis Westervoorrij.
12 Juli	1815	J. Snabilié, rek. executeurs test. R. van Prehn, Westerman en P. G. Siberg, uit landgoed Matraman, toebehoorende aan Z. E. Siberg.
18 Juni	1817	Zijne Hoogedele. Grootachtbare Heer J. Siberg, oud G. G. van N. I., rek. desz. hv. Alting.
20 Jan.	1818	Mevr. Petronella Gerhardina Alting, douair. Z. HoogEdelh. J. Siberg oud G. G., rek. executeur J. Ekenholm, sterfhuis Molenvliet (thans Landsarchief).
4 Feb.	1818	Matthys Ekenholm, oud 13 j. rek. vader, sterfhuis Buiten Nieuwpoort straat.
19 Juli	1818	Alting-Umbgrove, ab intest., rek. Heer Siberg.
24 Mei	1828	Jacoba Bonte, van Batavia, 18 j. 4m. 20d. jonge dr., rek. desz. vader J. Bonte, sterfhuis Goenoeng Sahari.

De op laatst beschreven steen vermelde G. van de Voorde werd:

13 Dec.	1673	koopman in Amboina;

19 Jan.	1680	werd zijn salaris van *f* 60.— tot *f* 70.— 's m. verbeterd; hij was toen opperhoofd op Honimoa.
2 Maart	1682	admin. over de treinsgoederen in de expeditie naar Bantam;
21 Jan.	1684	licentmeester.
12 Feb.	1691	sabandhaar.

De volgende personen behoorende tot de familie Senn van Basel werden eveneens op Tanah Abang begr.; of zij, bij wie niets vermeld is in dezen kelder zijn begr. is mij niet gebleken.

5 Dec.	1799	Een jonggeb. kind admin. Mr. Willem Adriaan Senn van B. uit tuinhuis weg Jacatra.
9 Dec.	1807	Jan Hendrik S. v. B. rek. huisvr. Carolina Pieters, sterfhuis Jassenbrug (Voorrij).
26 Aug.	1806	in kelder No. 22 van den Heer Van Riemsdijk, vgl. hierna sub No. LIV Adriana Philippina Poelman, huisvr. boekh. Huybregt Liebregt Senn v. B.
9 Jan.	1808	Theodoor Gallois, onderkoopman en suppoost op het generaal visitekantoor, sterfhuis Buiten Nieuwpoort bij Jassenbrug, rek. wede. Carolina Hendrika Senn van B.
20 Aug.	1808	Susanna S. v. B. sterfhuis Binnen Nieuwpoortstr.
14 Feb.	1809	Philippus Adrianus S. v. B., oud circa 2½ jaar, zn. boekh. Huib. Libr. S. v. B.
31 Aug.	1809	Elisabeth Kerseboom, hv. Matthys S. v. B.
1 Mei	1814	J. C. Senn van B., 3j. rek. vader Jan Hendrik S. v. B., sterfhuis bij de Jassenbrug.
20 Mei	1814	Adriana Cornelia Fredrica Senn v. B. rek. vader uit sterfhuis buiten de Nieuwpoort.
18 Juni	1814	Johanna Henrica S. v. B. 3m. 5d. rek. vader J. M. Senn van B., sterfhuis buiten de Nieuwpoort.

12 Juli 1814 in kelder van den Heer Van Riemsdijk No. 22, vermeld hierna sub No. LIV, Sara Catharina Senn van Basel, hv. Willem Nicolaas Servatius, rek. haar man, sterfhuis op Jacatra.

13 Mei 1815 Theodora Jacoba van Riemsdijk, hv. Mr. Willem Adriaan Senn van B., in denzelfden kelder No. 22.

15 Mei 1815 Jan Willem Senn van B., 7j. rek. vader Jan Hendrik S. v. B., sterfhuis Buiten Nieuwpoortstraat.

6 Dec. 1815 Cornelis Adriaan Senn van B. oud 1jaar 8m. rek. vader M. Senn v. B. sterfhuis Amanusgracht.

18 April 1817 in den kelder vd. No. 22 Mr. W. A. Senn van Basel, pres. magistratuur, rek. zoon H. Senn van Basel en de heeren Van Beusechem en Baud, sterfhuis Jacatra.

15 Aug. 1817 G. J. Senn v. B. door de Diaconiearmen.

10 Oct. 1817 C. A. Senn v. B. oud circa 3 jaar, rek. vader M. Senn v. B. buiten Utrechtsche poort.

8 Aug. 1819 Matthys S. v. B., overl. ex test. rek. hv. Adriana Cornelia Frederica Schouman, sterfhuis Buiten Nieuwpoort.

23 Nov. 1819 Een ongedoopt kind 6 dagen vader Cornelis Johannes Senn v. B., sterfh. Jassenbrug.

27 Nov. 1819 Een onged. kind 4d. moeder Johanna Carolina Schouman, wed. van Basel. sterfhuis Jassenbrug.

21 Mei 1827 Petronella Cornelia Senn v. B., van Batavia oud 4 m., dr. van P. C. Senn v. B. rekening wede. Van Basel, sterfh. Jassenbrug.

9 April 1828 Het kind Matthys Senn van B., van Batavia, 7 jaar rek. vader J. H. Senn v. B., sterfhuis Jassenbrug.

(Vgl. Mdbl. Ned. Leeuw 1905/6 bl. 218, 221, 297 enz.)

LII. In den rand lofwerk; in elken hoek daarbinnen een ijzeren ring.

Hier onder legt
begraven
Mr. Pieter Gerardus
van Overstraten
in leven
Lieutenant Generaal bij de
Cavallery van de Bataafsche
Republiek en Gouverneur Gene-
raal van Bataafsch Indiën mitsga-
ders Generaal en Chef over de ge-
heele Indiasche militie en Indiasche
hulptroepes gebooren te Bergen
op den Zoom den 19 February 1756 en over-
leeden den 22 Augustus 1801 oud 45 Jaa-
ren 6 Maanden en 3 daagen

No. 21

(Vgl. van Rhede van der Kloot t.a.p. bl. 115, alwaar vermeld is, dat hij met groote statie op het Nieuwe kerkhof werd begr.; in het grafboek leest men:

24 Aug. 1801 Mr. Pieter Gerardus van Overstraten in leven gouverneur generaal van Bataaffs India etc. etc. etc. ex test., is voor rek. van den Wel Ed. Gestr. Heer As. Hs. Wiese gedraagen uyt zijn Hoogedelheyds thuynhuys op Weltevreden en bijgeset in grafkelder van wijlen den Weledelgestr. Heer J. Hk. Wiegerman, ligt op No. 17; overgebragt in 1802 in zijn eigen kelder No. 21.

Verder werden in kelder No. 21 begr.:

15 Aug. 1827 Mevr. Femmetje Luberta Brouwer, geb. Amsterdam, 48 jaar, nalatende 2 kinderen nl. Abraham Johannes en Aletta Johanna Romswinckel, rek. executeur haar echtgenoot Weled. Heer J. C. Romswinckel, sterfh. Noordwijk.

6 Jan. 1828 Mevr. Catharina Maria Mathia Romswinckel, geb. te Arnhem, 20j. en 6m. hv. Pieter Jacobus Andriesse, rek. denzelve ex test. nal. 2 k. nl. Janna Petronella Diederika Andriesse en een ongedoopt kind, sterfhuis bij den heer Romswinckel.

Nog werd in dezen kelder voor rekening van den Gouv. Gen. van Bataaffs-Indië begr. de Baron Von Schwichow, in leven majoor der cav. in Pruissischen dienst, en wel op 25 Dec. 1805.

Deze kelder werd later aangekocht door de familie Nieuwenhuyzen, die er echter een monument oprichtte:

In grijs graniet, staande achter de zerk sub No. 21.

Wilhelmina Sara Christina
Sijthoff van Kervel
Echtgenoot van F. N. Nieuwenhuyzen
Vice-President
van den Raad van Nederlandsch-Indië.
Zij werd geboren den 14en Mei 1825
en overleed den 3den Augustus 1873
Innig beweend door al de haren.
Hier rust ook
Henriette Elize Christine Kroll
geboren te Ambarawa 31 Mei 1854
overleden 2 Maart 1882
Echtgenoot van W. C. Nieuwenhuyzen

(Het test. van Mevr. N. geb. S. van Kervel in Reg. 1873 fol. 165).

Hiernaast liggen twee stenen van wit marmer, waarop:

Adriaan Anton / Wilhelm Brewer / geb. te Batavia / 22 November 1842 / overl. te Mr. Cornelis / 31 Maart 1891 / Een dankbaar hart!.

J. W. Brewer / geb. 24 Augustus 1872 / overl. 8 October 1872.

Op dezen kelder No. 21 is mede gelegd de volgende zerk:

LIII. In den rand lofwerk; in de hoeken daarbinnen ijzeren ringen. In een cirkel een wapen: Gevierendeeld: I en IV een huis;

II en III een lauwerkrans, bestaande uit twee gekruiste omgebogen lauwertakken; hartschild een krom zwaard, waaraan naar boven twee riemen; helm met helmteeken een mansbuste met tulband op het hoofd.

No. 21

LIV. In den rand lofwerk en in de benedenhoeken een ijzeren ring; in een cirkel twee wapens (alliantiewapen) 1. Van Riemsdijk (de griffioen); 2, uit den rechter schildhoek komen drie takken met bladeren, boven elkaar en naar rechts omgebogen; helm met helmteeken de griffioen uitkomende.

Rustplaats
van de Familie
Irs. van Riemsdijk
G. G. over N.-Indië
Ob. Ano. Dni. 1777

No. 22

(Zie over de familie Van Riemsdijk uitvoerig Van Rhede van der Kloot t.a.p. bl. 104 en Willem Vincent Helvetius van Riemsdijk t.a.p.

Deze zerk heeft eerst gelegen op het Holl. kerkhof te Batavia, waar Jeremias van Riemsdijk aan de zuidoostzijde een eigen kelder had No. 43 of wel in de Holl. kerk aldaar, waar hij een kelder had No. 22, dus hetzelfde nummer als op Tanah Abang.

Het testament van J. van R. in Reg. 1776/77/78 bl. 587. Volgens het grafboek van de Holl. kerk werd begr.:

7 Oct.	1777	Zijn Edelheyd den Hoog edelen Grootagtbaeren Heer Jeremias van Riemsdijk, gouverneur generaal van N. I. is gedragen uit zijn Homg. Casteel Kapelle ten ordre van de E. W. Vincent Helvetius van Riemsdijk en Arnoldus Constantyn Mom, in zijn Edelheyd eygen kelder No. 22.
17 Aug.	1768	Wilhelmina Helvetius jonge dochter, is gedragen uit het huis van den W. E. G. Heer Jeremias van R. eerste raad en directeur-generaal van N. I. staande op de Tijgersgracht,

		bijgezet ten order van dien Heer in zijn eygen kelder aan de Zuydoostzijde No. 43.
9 Oct.	1770	Johanna Maria van Riemsdijk, huisvr. opperkoopman sabandhaar Paulus Godefridus van der Voort, uit dess. woonh. Tijgersgracht; begr. ter order van den W. E. G. Heer Directeur Gen. van N. I. J. van Riemsdijk in eigen kelder No. 22.
24 Nov.	1772	Vrouwe Adriana Louisa Helvetius, gemalin Jeremias van Riemsdijk;
24 Oct.	1774	Henrietta Adriana Theodora van Riemsdijk, dochter van Willem Vincent Helvetius van Riemsdijk;
11 Jan.	1780	Jonge juffrouw Johanna Adriana van Riemsdijk, gedragen uit het tuinhuis van D' Heer Arnoldus Constantyn Mom, leggende op weg naar Molenvliet bijgeset per ordre van vermelden Heer Mom in de kelder van wijlen zijn Hoogedelheyd Van Riemsdijk, leggende binnen de Kerk No. 22. Zij was de jongste dochter van den Gouv. Gen.
23 Juli	1781	Scipio Cornelis van Riemsdijk, begr. a. v. per order van zijn schoonvader den Heer Schultz.
6 Juli	1784	Daniel Frederik van Riemsdijk, begr. a. v. per order Heer Mom.
11 Juli	1791	Willem Arnoldus van Riemsdijk, begr. a. v. per order a. v.
18 Maart	1793	Adriaan Frederik van Riemsdijk, begr. a.v. (de beide laatsten zoons van den Heer Willem Vincent Helvetius van Riemsdijk).

Op Tanah Abang werden ook zeer vele familieleden van Jeremias van Riemsdijk onder deze zerk begraven; men vindt uitvoerig over hen in „Willem Vincent Helvetius van Riemsdijk. Zijn naaste familie en zijne afstammelingen" t. a. p.; daarom worden van die familieleden hier alleen de namen genoemd. Begraven zijn:

12 Jan.	1807	Johanna Maria de Bruyn, huisvr. onderkoopman Jeremias Jacobus Helvetius van Riemsdijk, woonhuis Jacatra.
11 Feb.	1807	Catharina Maria Pietje Barbier, 16 m. dr. oud kol. Dominicus Barbier, rek. Pieter Engelhard, uit tuinhuis weg Molenvliet.
13 Nov.	1809	Daniel Godfried van Berringshausen, in leven burger, voor rek. W. V. Helvetius van Riemsdijk, gedragen uit sterfhuis staande voorbij Nieuwe kerkhof.
15 Juni	1808	Johanna Maria van Riemsdijk, oud 4m. dr. van Petrus Wilhelmus Helvetius van Riemsdijk, uit woonhuis Molenvliet.
31 Aug.	1809	Johanna Maria van Riemsdijk, dr. a.v.
14 Oct.	1810	Heinrich Omstede, kap. op de particuliere goerap Oostindien ex test. voor rek. W. V. Helvetius van Riemsdijk en den part. kap. Jean Malgo, uit sterfhuis Sineesche gracht.
15 Sept.	1816	Mevr. E. C. Margaretha van Riemsdijk, hv. G. C. van Rijck.
15 Feb.	1818	Willem Vincent Helvetius van Riemsdijk.
23 Nov.	1826	Jeremias Jacobus Helvetius van Riemsdijk.
12 Jan.	1827	Scipio Ysbrandus Helvetius van Riemsdijk.
17 Feb.	1847	Willem Vincent Helvetius van Riemsdijk, man van W. M. R. Martens.
16 Maart	1847	Jan Michiel van Beusechem, echtgen. H. L. van Riemsdijk.
6 Juli	1847	Willem Martinus Kijdsmeir, echtgen. H. L. van Riemsdijk.
31 Maart	1849	Catharina Johanna Reiniera van Riemsdijk echtgen. van G. J. van Capelle.

10 Mei	1850	Johannes Marinus Wassink, zn. van G. W. en C. J. Kijdsmeir.
10 April	1854	Jacobus Johannes Helvetius van Riemsdijk, man van Johanna Maria van Alken.
21 Nov.	1855	Willem Frederik van de Graaff, zn. van G. M. van de G. en W. C. de Neve.
6 Dec.	1856	Sophia Cornelia Bangeman, echtgen. P. W. H. van Riemsdijk.
29 Juni	1857	Henri Baud, zn. van J. Ch. Baud.
1 Sept.	1857	Petrus Wilhelmus H. van Riemsdijk, wedr. van S. C. Bangeman.
Juli	1863	Willem Hendrik H. van Riemsdijk, echtg. C. G. C. Hardy.
Juli	1864	Sophia Catharina van Riemsdijk echtgen. P. van Swieten.
Nov.	1864	Levenloos geb. kind van F. J. ten Cate en J. M. van Motman.
	1865	Elisabeth Jeanette Sophia Carolina Straeter, dr. van Mr. H. B. G. St. en L. S. C. van Swieten.
Juni	1865	Hendrik Christiaan Straeter, zn. van dezelfden.
Maart	1866	Sophie Marie Gerardine ten Cate, dr. van W. H. G. J. ten C. en M. L. Ph. Boussard.
Maart	1866	Marie Louise Philippine Boussard, echtgen. W. H. G. J. ten Cate.
Juli	1867	Willem Scipio Ysbrand Daniel Kijdsmeir, zn. van W. M. K. (overl) en C. P. van Riemsdijk.
Sept.	1868	Francois Guillaume Godefroi ten Cate, zn. van W. H. G. J. ten C. vd.
Juli	1869	Caroline Adrienne Straeter, dr. van Mr. H. B. G. St. vd. en L. S. C. van Swieten.
Juli	1869	Bernhard August Robert Maximiliaan Straeter, zn. van de voorgaanden.

3 April	1870	Godfried Holsman ten Cate, zn. van W. H. G. J. Ten C. vd. en M. E. H. Boussard.
18 April	1871	Mr. G. P. Ten Cate.
25 Juli	1875	Willem Pieter Ferdinand ten Cate, zn. van evengenoemd echtpaar.
24 Maart	1878	Adriana Louise Henriette van Riemsdijk, wed. van Jan Michiel van Beusechem.
9 Oct.	1879	Johanna Maria van Alken, wed. Jac. Joh. Helv. van Riemsdijk.

LV.

Grafsteede van
Cornelis van
Loon
Hier rust
Vrouwe
Cornelia Magdalena van Loon
Huysvrouwe
van den eersten Raad
en Directeur Generaal
Julius Valentyn Stein
van Gollenesse geboren
den 18 Augs. 1698 overleden
den 14 Juny 1752 oud 53 jaar
9 maanden en 26 dagen

LYN 15

No. 23

(Haar testament in Reg. Batavia 1751/1752/53 bl. 432; vgl. Wapenheraut I bl. 76)

De kelder No. 23 op Tanah Abang behoorde eerste aan den oud schepen Jan Stave, van wien hij overging op den opperchirurgijn Dirk te Boekhorst.

Er werden begraven:

25 Juni	1803	Albertus Rooseboom, onderkoopman en scriba van de Amphioendirectie, voor rekening Dirk te Boekhorst, sterfhuis Groote Roea Malacca, in den kelder van Jan Stave.

4 Juli	1806	Dirk te Boekhorst, opperchir. majoor van het kasteel, visitateur van de reede en weesmeester deser stede, voor rek. raad extraord. N. I. Johan Hendrik Holle, uit sterfhuis in de Zuidervoorstad.
26 Maart	1807	Adriaan Meyer, 5 m. zn. diaken Luth. gem. en lid Huw. en Kleine Zaken Pieter M. woonhuis Groote Rivier.
8 Dec.	1807	Jacob Nicolaas Michell, hoofdschout, rek. hv. Jonetta Alida Wonneman, sterfhuis Tijgersgracht in kelder Mej. D. Te Boekhorst. (Vgl. Mdbl. Ned. Leeuw 1905 bl. 255; zij waren 21 Sept. 1805 te Batavia gehuwd).
31 Mei	1808	Constantine Dorothea Meyer, oud 6 m. dochtertje van den diaken bij de Luth. gem. Pieter Meyer, sterhuis Groote Rivier.
7 Feb.	1809	Een ongedoopt kind oud 8 d. van denselfden P. Meyer.
30 Aug.	1812	Henning Wilhelm van Prehn, 15 m. zn. gewezen lid van de houtadministratie van het eiland Java Richard van P. voor zijne rekening uit tuinhuis Heer von Lützow, weg Rijswijk.
		Later was eigenares de familie Romswinckel en werden er begraven:
30 Dec.	1848	Johanna Wilhelmina Adelaide Filz, wed. C. A. G. Romswinckel (Vgl. Mdbl Ned. Leeuw 1910 bl. 390 sub XVter).
21 Mei	1849	Frederik van Braam Morris, koopman (vgl. Ned. Patr. 1910 bl. 287).
1 Oct.	1849	Wilhelmina Duchatel.
1 Nov.	1850	Mathilda Brigitta Kemper, echtgen. van C. van Schoor, employé factorij Ned. Handel my.
28 Nov.	1850	Een levenloos geb. kind van H. A. van Barthold en F. Heydeman.

20 Aug.	1855	Willem Gerardus Antoine Kemper, zn. van Aloysius Antonius K. en M. J. Gijsbers.
27 Jan.	1859	Aloysius Antonius Kemper, zn. van de voorgaanden.
Aug.	1865	Victor Alexander Horstink, zn. van J. B. Horstink, employé in den handel en W. F. Ch. Benjamins.
Maart	1866	Johanna Dorothea Meyer, dr. van J. en F. Lamoré, beiden overl.
Oct.	1871	Friedrich Adolph Willemsen, zn. van Carolina Petronella W.
Oct.	1873	Johanna Hermina Dorothea Wagner, echtgenoote van W. C. H. Romswinckel, ambtr. op wachtgeld.
26 Aug.	1875	Frederik Jacobus Bernardus Willemsen, zn. van Carolina Petronella W. vd.
4 Sept.	1877	Wilhelm Carel Hendrik Romswinckel, wedr. van J. H. D. Wagner.
12 Nov.	1878	Susanna Ernestina Willemsen, dr. van C. P. W. vd.
29 Juni	1896	Carel Wilhelm Frederich von Lützow, echtgen. van C. P. Willemsen.
31 Oct.	1888	Wilhelmina Frederika Christina Benjamins, echtgen. J. B. Horstink.
20 Dec.	1888	Njonja Liena.

LVI. In de hoeken vier ijzeren ringen; bovenaan een kruis en een opschrift in Armenische letters.

Daaronder:

Rustplaats
van
Arreton Zacara
Armenisch Koopman
gebooren tot Ispahan
overleden tot Batavia
den 22 November 1801

De zerk no. LVII op bladz. 117.

o u d z ij n d e 39 j a a r e n
No. 24.

(Zijn testament in Reg. 1801/2 fol. 177; Volgens het grafboek werd hij eerst begr. voor rekening van den koopman G. M i n c k in den huurkelder No. 2 (vermeld sub XXXII) uit sterfhuis Groote Roea Malacca; later werd het lijk overgebracht naar zijn eigen kelder No. 24).

Achter dezen steen is een monument, waarop:

Sacred / to the memory of the late / J a c o b A r a t h o o n / Esqr. / a pious Armenian merchant / born at Madras and died at Batavia / on the 19th June 1844 / aged about 76 years. / This tribute of affection / was erected by his afflicted widow & sister / M a r i a m M a n u k / and / Miss T a k o y M a n u k / This tribute of affection of esteem / was likewise erected / to the memory of the late / J a c o b A r a t h o o n Esqr. / by Z o h r a b M a l-c o l m M a n u k / the nephew of / Mrs. J a c o b A r a t h o o n / ano Dni 1845.

M a n u k J o r d a n
Born in Julpha 1800
died 1879

(Zij werden allen in dezen kelder bijgezet; M. J o r d a n was suikerfabrikant en werd begr. 24 Feb. 1879; op 5 Mei 1864 was er bijgezet M a r i a m M a n u k vd., wed. J. A r a t h o o n).

LVII. In den rand bloemen en guirlandes; bovenaan in een cirkel een wapen: op een grasgrond staat een duif met geopende vlucht; helm met helmteeken een Moorenbuste.

H i e r o n d e r r u s t J o h a n n e s
M o o r i s C o o p m a n i n
d i e n s t d e r E= C o m p e g i e
g e b o o r e n t o t A m s t e r d a m
a n n o 1636 d e n..............
o v e r l e d e n d e n 18 F e b r u a r
a n n o 1694.

H. K. No. 25

Onderaan twee ijzeren ringen.

J. M o o r i s werd 24 Oct. 1675 koopman in Amboina en werd 9 Jan. 1690 als opperhoofd op Hila geplaatst.

In dezen huurkelder werden begraven:

13 Sept.	1803	Lambertus Jansz. Haga, gouv. van Banda, lid Hoogen Raad Justitie, rek. Eerw. Heer Adriaan Zomerdijk, sterfhuis Klijn Roea Malacca.
15 Nov.	1804	Johan Abraham Ribald, inl. burger en ouderling geref. gem., rek. opperkoopman en lid Hoogen Raad van Just. Jan Jacob Vogelaar, sterfhuis a.v.
23 Oct.	1803	George Michiel Deiniger, luit. burgerij, rek. H. An. Michiels en J. A. Hoofsteeder, tuinhuis Amanusgracht.
3 Nov.	1803	Eliezabeth Greving, wed. oud baljuw Sirardus Bartloo, rek. Jeremias Otto Caulier en Dirk te Boekhorst, sterfhuis Wz. Groote rivier.
8 Oct.	1803	Adrianus Johannes van Steenbergen, Europ. burger op Grissee, rek. burger Ns. Jansen, uit zijn Edele tuinhuis Amanusgracht.
4 Juni	1812	Jeremias Otto Caulier, oud griffier Hoogen Raad van Just. en Militaire vierschaar, rek. hv. Susanna Maria Sperling uit sterfhuis Molenvliet.
8 Aug.	1812	Anna Geertruida Adriana Caulier hv. Jan Tiedeman, voor zijn rekening gedragen uit sterfhuis Landgoed Daalzicht achter Passer Tanah Abang.
8 Feb.	1815	Geertruida Sophia Caulier, 14 jaar, begr. rek. moeder Wed. Caulier sterfhuis op Rijswijk.
9 Mei	1815	Johannes Otto Tiedeman, 3j. 5m. 1d. rek. vader uit huis heer Westerman op Rijswijk.
16 Sept.	1815	Ongedoopt kind circa 8m. rek. den Heer Tiedeman door Z. E. geadopteerd.
24 Feb.	1817	Mevr. A. Janzen huisvr. J. Peereboom, diens rek. van weg naar Tanah Abang.

1 Mei 1818 Mr. Pieter Philip Jurriaan Gerrit Quint Ondaatje, ex test. Raad Just. voor rekening Mevr. C. Ondaatje geb. Hoevenaar, sterfhuis Molenvliet.

12 Aug. 1818 Christina Hoevenaar, wed. Ondaatje, ex test. rek. Heeren Ondaatje en Wijnmalen.

5 Feb. 1849 Carolina Augusta Jeannette Hultman, dochter Mr. C. Hultman en wijlen H. W. Prins.

22 Feb. 1859 Auguste Cornelie Henriette Hultman, dr. van de voorgaanden; de vader was toen Pres. Hooggerechtshof.

31 Mei 1860 Augusta Sophia Elisabeth Baeckers van Netzen, wed. J. C. Schmidt.

LVIII. In den raad loof; bovenaan in een cikel van kelken een alliantiewapen: 1. Van Hoorn, een jachthoorn vergezeld van drie sterren (6), 2 en 1; 2. een golvende dwarsbalk, vergezeld van drie sterren (6), 2 en 1; tusschen de twee bovenste sterren een lelie, rustende op den balk; eén helm, helmteeken een ster (6).

D. Hr. Pieter Janse van Hoorn
Natus Amstelodami 10 Julius 1619
Obiit in Batavia 17 January 1682.
Die 't wesen aller wesen
tragt eevwig bij te wesen
en Liefd' in waarheytsdeugt
besat in sijn gemoet,
was die dees steen bedekt
verr' boven d'aerd geresen.
O Vader uwen wensch
God aan uw kindren doet.
Ook is hierin begraven
P. v. Hoorn de Jonge Ie soon van
D. H. P. V. H.
vaandrigh in dienst der E Compa.
geboren te Amsterdam 6 Decemb. 1661

en overleden in Batavia 6 Novbr. 1680.
Catharina van Hoorn
jonge en jongste Dogter van de Hr. Pr. Vn.
Hoorn gebooren tot Amsterdam 10n.
October Ao. 1659 en overleden in Batavia
na 21n. May Ao. 1683.
D. Hr. F. Tack uyt den Haagh gebr. 1649
28 May dood gebleven in
Cartasoera 8 Feb. 1686.
Juffr. Sara Bessels van Amsterda
geboren 19 April 1621 overl. in Bata.
12 July 1686 Wed. van D. Hr. P. V.
Hoorn Zr.

H. K. No. 26

(Vgl. o.a. Elias „De vroedschap van Amsterdam" bl. 296 en Dr. F. De Haan „Priangan" 1e deel Personalia bl. 6; Daghregister passim; zie de afbeelding van de zerk in Oud Batavia Deel III

Sara Bessels was dr. van Adam B. en Margaretha Reynst; hare kwartieren waren:

Bessels	Reynst
Verbeeck	Nicquet

Francois Tack, werd kapitein	30 Mei	1675.
met de uitsetting naar Java's Oosthoek te laten gaan.	8 Juli	1678.
requestreert om vergoeding van de gouden kroon des Soesoehoenans bij hem tot buit bekomen, waarop hem 1000.-Rsd. toegelegd	6 Juni	1679.
denselven met den E. St. Martin en van Riebeeck naar Bantam gecommitteerd om tegens de Franschen schriftelijk te protesteeren wegens het versteken en wegvoeren van verscheyde onzer van Batavia gevlugte onderdanen	31 Aug.	1679.
in den Raad van Justitie geassumeerd	6 Feb.	1680.
Krijgt het karakter van commandeur over 400 militairen naar Ternate gedestineerd	21 Jan.	1681.
omdat weigert derwaarts te gaan deszelfs gagie af te laten schrijven	24 Jan.	1681.

wordt chef en commandeur over de zee- en krijgsmacht naar Palembang gedestineerd, aangesteld en met eenen gequalificeerd als expresse afgezant en commissaris ter visite der comptoiren	11 April	1681.
capiteyn des casteels	10 Oct.	1681.
pres. van Makasser	30 Jan.	1682.
ambassadeur na den Soesoehoenan	9 Mei	1685.
gouverneur van Malacca	27 Oct.	1685.
tijding van Cartasoera dat deselve met zijn gevolg door de Javanen vermoord is	18 Feb.	1686.
met de statie van gouverneur te laten begraven.	17 April	1686.

(Men heeft het altijd laten voorkomen alsof kapitein Tack door de volgelingen van den Soesoehoenan is vermoord; deze beschuldiging is echter valsch; kap. Tack is door verraad van een van zijn luitenants gesneuveld, zooals men kan lezen in de officieele verklaringen geinsereerd in de Bijlagen van de Resoluties van den G. G. in Rade van 1686).

In den huurkelder No. 26 zijn begraven:

7 Jan.	1805	Justus Hendrik van Heekeren, admin. Westzijdsche Pakhuizen, rek. Mr. Joan Adriaan Doornik en Mr. Willem Adriaan Senn van Basel en Bogislaus Fredericus von Liebeherr, sterfhuis Jacatra.
14 Sept.	1807	Johanna Alida van Nimwegen, hv. Willem Bernard Johan Garrison sterfhuis Jacatra.
27 Juli	1803	Hendrika Maria Schooft, huisvr. Cap. luit. ter zee Joseph Bossotheil, sterfhuis tuinhuis burger Nicolaas Jansen op de Amanusgracht.
9 Aug.	1803	Jacobus van der Elst, 1e meesterknegt van Onrust, rek. meede mr. knegt Jan Dessauvagie sterfhuis Ankerwerf.
26 Sept.	1803	Gerrit Mulder, Europ. burger, rek. gerechtsbode J. F. Carels en burger Pieter Zeetman, woonhuis Tijgersgracht.

24 Oct. 1803 Johannes Gerlach, Europ. burger, rek. burgers Nicolaas Jansen, en J. G. Keyer, uit thuynhuys Amanusgracht.

11 Nov. 1803 J. M. Knaap, thuynhuys Mej. Wede. As. Jonker op Molenvliet.

29 Aug. 1811 Johanna Margretha Filius, huisvr. ord. Raad van India Willem Wardenaar, rek. Heeren Jacob Paulus Barends en Pieter Meyer, sterfhuis Post Rijswijk.

26 Aug. 1812 Annetta Liesart, oud circa 2 jaar, dr. van Stadsmedicijn Dr. Johan Theodoor Liesart; is voor zijn rek. gedragen uit sterfhuis op Tijgersgracht.

17 Maart 1813 Susanna Henrietta Theodora Meylan, 2j. 11m. dr. van Germain Felix M. voor diens rek. uit sterfhuis op Molenvliet ten huize Mevr. Wed. Caulier.

18 Maart 1813 Eerstgeb. kindje van G. F. Meylan vd. uit sterfhuis Jacatra.

25 Mei 1813 Jan Dirk Nanninga, jonkman, voor rek. med. dr. Oltman George van der Keer, uit sterfhuis Koestraat.

LIX. In den rand loof. Bovenaan in een cirkel twee wapens: 1. een leeuw; boven het schild een helm; 2. in ovalen vorm onder een veelpaarlige kroon: gedeeld: I. een dolfijn, op water zwemmende, de staart naar boven; II. een paal, welke uit den schildvoet komt en halverwege het schild uitloopt in een omgekeerde keper; deze figuur is beladen met een roos en overtopt door een trom; boven beide wapens als helmteeken de leeuw uitkomende.

LG No. 7

Hier onder rust de eerba-
re Juffrouw Sara Pedel
geboren den 6en October Ao.
1634 in Tayoan Laast
weduwe van de Hr. Jacob van
Wyckersloot in sijn leven

Opperkoopman en Opper-
hooft op Thimor obiït
den 14en Maart Ao. 1690
oud zijnde LV jaren
V maanden en VIII dagen
H K No. 27

In de hoeken van de zerk vier ijzeren ringen; vgl. Gen. Her. Bladen 5e Jaargang 221 en Daghregister 1670/71 bl. 503; hij werd in den Raad van Indië van 29 Dec. 1671 voor 5 jaren tot opperhoofd van Timor geëligeerd en 14 Dec. 1676 opperkoopman.

Deze kelder was een huurkelder, waarin werden begraven:

7 Jan.	1805	Femmetje Swartz, wede. wijlen stuurman vrije vaart Jan Cramer, rek. secretaris Hoogen Raad Just. Jeremias Otto Caulier, sterfhuis Molenvliet.
29 Jan.	1805	Anthony Schouten in leven out cap. atlery, voor rek. desz. huysvr. Geesie Andromeda van der Sluys, sterfh. desz. wagenverhuurderij in de Heerenstraat.
29 Jan.	1805	Maria Petronella, 2 jaar, 10d., dr. kap. t. zee Pieter Meeusen, woonhuis Tijgersgracht.
9 Juli	1805	Dorothea Diderica Eekhout, 12 jaar 5d. dr. vice pres. Schepenen Cornelis Eekhout sterfhuis Tijgersgracht.
28 Juli	1805	Pieter van Nuys, luit. ter zee ten dienste Bat. Rep. rek. secretaris Hoogen Raad Just. Jeremias Otto Caulier, uit zijn tuinhuis op Molenvliet.
21 Oct.	1806	Claas Hoogwoud Gerritz, coopman en 1e Commies in de atlary(sic) magazijn voor rek. fabriek Johannes Jongkind en burger Dirk Nagel, uit sterfhuis Tijgersgracht.
21 Dec.	1806	Maria Keller, huisvr. coopm. en 1e admin. in de Westzijdsche pakhuizen Jacobus van den Bogaard, uit tuinhuis Jacatra.

27 Oct. 1804 Jan Barend Zegers, kap. 's Lands schip „De Cortenaer" rek. mede kap. A. Holland en...... Heutink, sterfhuis op weg Molenvliet.

4 Nov. 1810 Lodewijk Eysenbraun, luit. kol. rek. Mevr. Anna Dorothea E. geb. Müller, sterfhuis Weltevreden.

22 Jan. 1817 Charlotta Arnold hv. J. Hommes, ex test., diens rek. uit Weeshuis.

8 Dec. 1817 Roelof Jacob Dozy, pakhuismeester, ex test. rek. desz. huisvr. Elisabeth Thomson, sterfhuis op Rijswijk.

LX. Een steen zonder opschrift; hij dekt den huurkelder No. 28.

Er werden begr.:

1 Jan. 1805 Eliezabeth Clementina Brandel, 4j. dr. van den luit. insenjuer (sic) Alixzander Brandel, woonhuis Kroonegracht.

6 Juni 1805 Johan Fredrik Kloeg, serjant der burgerij, voor rek. van zijne moeder Eliezabeth Anthonia Ruytevelt uit sterfhuis op Groot Roea Malacca.

19 Dec. 1805 Johanna Louisa van Gotzhuizen, hv. Raad extr. van Bataafsch Indië Pieter Walbeeck, uit tuinhuis weg naar Molenvliet.

5 Jan. 1806 Justus Dirk Goedbloed, 22 m. zn. van den gezworen klerk ter Gen. Secr. Dirk Goedbloed woonh. Jacatra.

5 Mei 1806 Jacoba van Senden, j. dr. voor rek. directeur gen. Wouter Hendrik van IJsseldijk, uit sterfhuis N. Z. van den weg naar den ziekentuin.

20 Juli 1806 Thomas Lancester, in leven kap. ter zee van den Staat Bat. Republiek, voor rek. van den viceadmiraal P. Hartsinck uit sterfhuis weg Molenvliet.

14 Aug. 1806 Maria Theodora, 4 jaar, dr. van den Raad ord. Mr. Cornelis Adrianus Canter Visscher uit tuinhuis weg Molenvliet.

20 Dec. 1806 Maria Everdina Elizabeth, 13 m., dr. van den gezworen klerk Dirk Goedbloed vd. huis Jacatra.
18 Jan. 1807 Pierre André van Senden, gezw. klerk ter gen. secretarie, sterfhuis Koestraat, rek. dir. gen. W. H. van IJsseldijk vd.
6 Nov. 1807 Anna Brouwer, hv. 1en Landmeter Alexander Brandel vd. woonhuis Jacatraweg.
28 Juni 1813 Susanna Eliesabeth Wilhelmina Pinket, wed. wijlen Daniel Diederik van Haak, rek. desz. zn. Diederik Willem Pinket van Haak, uit sterfhuis op Jacatra.
23 Feb. 1814 Jacob Zeehuysen, rek. Heer P. Decker en C. F. Buvry en C. B. Lafaille als executeurs.

Voor den kelder staat een tombe op wier marmeren plaat men leest:

Sacred to the Memory of
Robert Thornton Esqre
who was murdered by pirates
on board the Brick General de Kock
on the Coast of Java
the 29 th day of October 1823
aged 43 years.
Also to the memory of Eliza
sister of the above
who departed this life the 12th of August 1828
aged 38 years

(Haar testament Reg. 1828 fol. 101).

LXI. Eveneens zonder opschrift. No. 29. een huurkelder.

Er werden begr.:

27 Dec. 1808 Matthias Leefkens, Europ. burger voor rek. lid Hoogen Raad van Justitie Nicolaas Maas, uit sterfhuis Tijgersgracht.
17 Oct. 1807 Anna Louisa Coert, geb. Futh, voor rek. onderkoopman Joachim Fredrik

Coert, wd. opperkoopman Johan Christiaan Goldman, overl. weg Rijswijk.

13 Nov. 1807 Ernst Fredrik Braune, oud cap. luit. Burger cavalerie, rekening Europ. burgers Jurrian Linke en Joseph van den Bergh, sterfhuis Sinese gracht.

11 Mei 1810 Louisa Luberta Caroline Woltgraft 9m. dr. wijlen ridder en col. Louis Johannes Woltgraft, rek. moeder Janetta Alida Wonneman, sterfhuis weg Noordwijk. (Vgl. Mdbl. Ned. Leeuw 1905 bl. 258 bovenaan).

28 Mei 1815 Carel Hendrik Specht, oud vicepres. schepenen, rek. executeurs J. M. Baljee, L. Heukevlugt en Matthijs Meyer, sterfhuis Roea Malacca.

13 Nov. 1816 Willem Wardenaar, ordinair Raad van N. I. rek. H. H. Romswinckel, J. B. Bouwer, L. W. Meyer, als executeurs.

22 Sept. 1818 Pieter van Zaanen, pract. dokter med., ex test. rek. Heer Romswinckel, sterfhuis op Noordwijk.

Boven den kelder No. 29 bevindt zich voorts een tombe waarop:

Ici Repose
Marie Barbe Charlotte
Cuny de Beaurouet
Veuve de
Charles Francois
Dupont
née le 4 Mai 1782
Décédée le 11 Janvier 1838.

(Test. in Reg. 1838 fol. 11).

LXII. Ook deze kelder was van ouds een huurkelder. Op de zerk in een cirkel het wapen: een lindeboom op een grond; helm met helmteeken de boom uitkomende.

Ter weerszijden de letters I en L.; in de hoeken onderaan een ijzeren ring. Het opschrift luidt:

Hier onder legt begraeven *Iacobus Lindius* Coopman in dienst der E. Comp. overleden den 28 December 1683 oud 31 iaren 7 maenden 21 daegen.
Mitsgaders D'eerw. Do. *Cornelius Lindius* in syn leven 45 jaren getrouw leeraar der Gemeynte gods geboren Ao 1618 en alhier godsalychlyck in den heere ontslapen 12 Iuny 1686 out 67 iaren 8 maanden en 16 dagen
item
Nicolaas Pilletier Jongste zoon van den Coopman *Nicolaas Pilletier* Salr. overleden 8 Aug. 1687 oud 9 jaren 11 maanden en 5 dagen.

(Vgl. voor Ds. Cornelius Lindius het Biogr. Woordenboek der Ned. Pred. t.a.p. bl. 265 en Daghregister 1680 bl. 102 en 587).

In den kelder werden begraven:

6 Jan. 1808 Andries Steevens, ordin. clerk sterfhuys aan de Voorrij, voor rekening schoonvader den koopman Gerrit Kool. (Vgl. Mdbl. Ned. Leeuw 1905 bl. 194).

17 April 1808 Simon van Ossenbruggen, in leven out baas blokkenmaker op 's Lands Ankerwerf, voor rek. koopman Gerrit Kool, sterfhuis op gemelde werf.

1 Juli 1808 Eleonora Deliana Domburg wede. wijlen Casparus Hartman, voor rek. Mr. Albertus Cornelis Hartman, haren zoon; sterfhuis Tijgersgracht; vgl. Mdbl. a.v. bl. 162.

26 Juli 1809 Maria Wilhelmina de Lang, ruim 8 jaar aangenomen dochter van Nicolaas Engelhard voor diens rekening uit sterfhuis Buiten Nieuwpoortstraat.

29 Dec. 1806 Jacobus de Smit, cipier Comp. boeien rek. huisvr. Susanna Jans, den doodgraver Jurriaan Linke, den inl. burger Domingo Willems, sterfhuis in de Boeien.

31 Maart 1807 Christiaan Louis Arnold Jr., boekhouder, rek. onderkoopman Johan Frederik Arnold, sterfhuis Buiten Nieuwpoortstraat.

13 Oct. 1807 Wilhelmina Christina Rijswijk, wed. cap. burgerij Fredrik Kircker, rek oud majoor burgerij Johannes Christoffel Kloeg en luit. Jacob Lodewijk Doemars. sterfhuis Tijgersgracht. (Op 2 Sept. 1806 was op deze begraafplaats begr. Joh. Willem Kloeg, 2j. geadopt. zoontje van den majoor tit. burgerij Johan Christoffel Kloeg, woonhuis Groote Rivier).

15 Oct. 1807 Een ongedoopt kind 3d. van wijlen Mej. Wa. Ca. Kircker, geb. Rijswijk rekening de voorgaande heeren J. C. Kloeg en J. L. Doemars, sterfhuis a.v.

16 Nov. 1812 Catharina Visser, huisvr. oud schepen dezer stad en translateur Gerrit Kool, voor diens rekening uit sterfhuis Voorrij.

30 Oct. 1815 Johannes Wilhelmus Moorrees, minister van het Holl. Gouvernement aan Sultan te Djokjakarta, rek. desz. huisvr. J. M. Martheze, sterfhuis op Weltevreden.

LXIII. In den rand van de zerk loof en in de hoeken vier ijzeren ringen.

Rustplaats voor Johannes
Loetzrich

No. 31

Johannes Loetzrich werd op 6 Sept. 1808 in zijn eigen kelder begr. voor rekening van zijn huisvr. Angelina Catharina Valentyns; hij was in leven vice pres. van Schepenen en kerkmeester; vgl. Mdbl. Ned. Leeuw 1905 bl. 257.

Op 23 Nov. 1807 was er bijgezet Lambertus Wolther, cap. mil. voor rek. pres. schepen Johannes Loetzrich, uit sterfhuis Tijgersgracht.

Later behoorde de kelder aan den heer Adriaan Maarschalk, voor wiens rekening er 29 Oct. 1813 in werd bijgezet Johanna Eliezabeth Keyser, wed. Buys, ab intest. overleden.

LXIV. In den rand loof; bovenaan de woorden: Nascimur et Morimur.

Hier onder in een omlijsting het wapen: Gedeeld: I een adelaar; II vijf rozen 2, 1, 2; gekroonde helm; helmteeken een uitkomende adelaarskop en hals; schildhouders twee griffioenen; daaronder het woord Immortalitati.

No. 32

In de hoeken vier ijzeren ringen.

In dezen kelder, waarvan eigenaar was de heer Jan Jacob Vogelaar, werden bygezet:

6 Nov. 1805 Jan Jacob Vogelaar, oud 13 m., zn. opperkoopman Jan Jacob V. rek. desz. huisvr. Maria V. geb. Crose, sterfhuis Koestraat.

14 Juli 1807 Maria Anna Jacoba Crose, gesepareerde hv. opperkoopman J. J. Vogelaar voor zijn rek. sterfhuis weg Molenvliet.

23 Aug. 1807 Johanna Petronella Jongbloed, hv. cap. mil. Pieter Hoyer, sterfhuis Post Angkee.

2 Oct. 1808 Wilhelmina Jacoba Pielat, 15 m. aangenomen kind van Mej. Maria Pielat voor haar rek. uit sterfhuis op Molenvliet.

30 Juni 1808 Willem Diederik Pielat, oud majoor Inf. rek. Jan Jacob Vogelaar, sterfhuis a.v. (Vgl. Mdbl. Ned. Leeuw 1905 bl. 193 en 234.

9 Maart 1813 Jan Willem Vogelaar, Europ. burger, rek. vader oud Raad van Indië Jan Jacob Vogelaar.

30 Juli 1813 Pieter Hoyer, oud cap. mil., gewezen comm. Angke, rek. zoon Pieter H. sterfhuis Weltevreden.
17 Sept. 1815 H. E. Hoyer, rek. deszelfs weduwe M. F. Vogelaar.
21 April 1817 Mevr. Ephraima wed. B. Schultz, rek. J. J. Vogelaar en J. W. D. de Jongh en P. J. C. de Jongh, sterfhuis Molenvliet.
10 Jan. 1818 Pieter Johannes Christoffel de Jongh, adj. pakhuismr. rek. broeder Jan Willem Daniel de Jongh, lid Hoog. Raad van Justitie, sterfh. Koestraat.
23 Sept. 1817 H. A. Cassa, baljuw van Batavia, rek. superintendent den heer Chassé en sequester Hoogen Raad Just. Borwater.
1 Jan. 1820 Jacoba Hendrica Knaap, wede. oud majoor Pielat, extest. rek. J. J. Vogelaar, sterfhuis Molenvliet.

Op 22 April 1796 was op het Holl. kerkhof te Batavia begr. Susanna van der Beeke, huisvr. Wel. ed. Heer secrs. Eerw. Coll. H. H. Weesmeesteren Jan Jacob Vogelaar, ex test. nalatende 3 kinderen, in kelder op naam van Abraham de Roy aan de N. W. kant No. 2b.

Jan Jacob Vogelaar werd bevestigd als koopman en guarnisoen boekhouder op 21 Feb. 1794; vaandrig der pennisten; als zoodanig ontslagen 9 Sept. 1794; secr. van weesmeesteren 11 Aug. 1795.

LXV. In de hoeken ijzeren ringen.

Hier onder
is de rustplaats van
den Weledele Manhaf-
te heer Fredrik Winke-
laar in leven out vaan-
drik der Oostzytsche
Burgery, geboren tot
Pruysminden op den 11
Juny in het iaar anno

1764, overleden tot
Batavia den 27 en begraven den 28ste February anno 1805, dus bereykende een ouderdom van 40 iaaren 8 maanden en 17 dagen

No. 33

(Hij werd hier in zijn eigen kelder begr. vanuit het sterfhuis aan het Stadhuisplein voor rekening van zijne weduwe Catharina van Doorn, met wie hij 22 Dec. 1801 was gehuwd, toen wedr. zijnde van A. M. H. C. Schutze; zij was toen weduwe van Jacobus Heus (Vgl. Mdbl. Leeuw 1905 bl. 200 en 234. Zijn testament in Reg. 1804/5 bl. 169).

In dezen kelder werden bijgezet:

28 Feb. 1807	Sara Westerman, hv. cipier Matthijs Visscher, woonhuis Burger Boei.
12 Mei 1807	Sara Julia Craach, hv. burger Johannes Gerardus Josephus van Embroeks woonhuis Passer Pisang.
8 Aug. 1807	Matthijs Visscher, Europ. burger, rek. majoor burgerij Hendrik Hillebrink en burger Jan Dirks, sterfhuis Voorrij.
23 Maart 1812	Lucas Huysinga van Tadama, oud lid bij de Gen. Rekenkamer, ex test. rek. Mevr. Catharina van Doorn, uit sterfhuis Theewaterstraat.
17 Sept. 1814	Leendert Lechman, rek. H. H. Weesmeesteren in kelder Mej. wed. Winkelaar.
17 Mei 1815	Adriana Fredrica Janzen, 4j. 10m. 10d. rek. Mej. Catharina van Doorn wed. Winkelaar, sterfhuis Waterstraat.
8 Oct. 1815	C. L. Janzen, oud 6j. 5m. 4d., rek. Mej. Wed. Winkelaar, sterfhuis a.v.
9 Mei 1826	Catharina van Doorn, wed. Winkelaar, van Batavia, 70 jaar, rek. executeurs L. Heukevlugt en H. G. Wittenrood,

sterfhuis Binnen de Nieuwpoort of Korte Theewaterstraat.

De kelder stond daarna weder op naam van den Heer Winkelaar.

Nog teekende ik op:

Adolph Winkelaar werd 19 Aug. 1689 cap.; 24 Juli 1696 sergeantmajoor; 9 Nov. 1696 ordin. lid Raad van Justitie; 4 Dec. 1699 uit voorm. college ontslagen.

LXVI. In de hoeken ijzeren ringen.

Rusthuys
voor
S. Ae. Cadenski
en
Famielie
Ao. 1806

No. 34

(Deze kelder was eerst eigendom van den boekhouder Sigisbertus Aegidius Cadenski, die als extraordin. klerk ter Gen. Secr. te Batavia op 25 Nov. 1791 was gehuwd met Anthonia Sophia van Maurick, wed. Jan Haverkorn; hij was geb. te Colombo; zijn test. in Reg. 1813 fol. 107. Vgl. over deze familie ook Wapenheraut II bl. 55 en I bl. 156. Op 12 Jan. 1795 was op het Holl. kerkhof te Batavia begr. Sigisbertus Stephanus C. 9m., kind van den gecomm. op het eiland Onrust. Vgl. Mdbl. Ned. Leeuw 1905 bl. 138.

De eerste eigenaar S. A. Cadenski woonde in de Groote Roea Malacca; in den kelder werden begr.:

1 Aug.	1808	Een eerstgeb. kind van hem.
14 Jan.	1808	Jozias Adriaan Willem Cadenski, out 8 jaaren, zoontje van wijlen den Weleerwaarden heer Stephanus Henricus Cadenski voor rekening van den boekhouder S. A. Cadenski uyt woonhuys Groot Roea Malacca; vgl. Biogr. Woordenboek t.a.p.; S. H.

	Cadenski was 4 Oct. 1790 als Ind. pred bevestigd en in 1792 voor Jaffanapatnam.
14 Jan. 1808	Claire Frederika Adriana Cadenski, oud 3 j. dochtertje a.v., verder a.v.
4 Aug. 1806	Een eerst (=pas) geboren kind van den beekhr. S. A. Cadenski, uit woonhuis Gr. Roea Malacca.
10 Juli 1808	Debora Benjamins wed. wijlen Commandant te Buitenzorg Christiaan Wijkert, voor rekening van den out adj. der burgerij Pieter Christiaan W. uit sterfhuis Antjolsche vaart.
25 April 1810	Henricus Christianus Pieus Cadenski, 7 jaar, zn. wijlen pred. Cadenski voor rek. admin. Mil. Kleederpakhuis, woonhuis Groote Roea Malacca.
30 Juni 1807	Stephanus Henricus Cadenski, pred. geref. gem. voor rekening desz. broeder den boekhr. S. A. C. sterfh. Groote R. Malacca. (De boedel kwam onder beheer sequester Hoog. Raad Just. Justus Lambertus Zegers Veeckens).
10 Sept. 1807	Christiana Louisa Charlotta Kathmann, wed. wijlen bedienaar Godd. woord Stephanus H. Cadenski, rek. H. H. Weesmeesteren, sterfhuis a.v.
5 April 1811	Wilhelmina Adriana C. 9 jaar 3m. 24 d. dr. admin. v.h. Mil. Kleedingpakhuis S. A. Cadenski vd. sterfhuis a.v.
22 Dec. 1810	Reinardus van Loenen, in leven stadsmedicijn dr., rek. oud lid Hoog. Raad Just. Nic. Maas uit sterfhuis Binnen Nieuwpoortstraat, bijgezet in kelder van den heer S. A. Cadenski No. 34.
4 Juli 1813	Sigisbertus Aegidius Cadenski, in leven oud lid Weesmeesteren, ex test. voor rek. Frans Michiel Kilian, sterfhuis Roea Malacca.

30 Sept.	1813	Pieter Christiaan Wijkert, burger ex test. rek. Wede. Johanna Bierens en Lodewijk Cornelis Senff, uit sterfhuis op Antjolsche vaart.
6 Dec.	1814	Frederica Petronella Adriana Cadenski, rek. Aron Levie, gedr. uit weeshuis.
28 Aug.	1816	J. Bierens, wed. Wijkert, rek. Aron Levie, executeur, sterfhuis Buiten Rotterd. poort.

LXVII. In de hoeken ijzeren ringen.

Rustplaats
van den heer
Johan Jacob
Sneyders

No. 35

Jan Jacob Sneyders, oud fabriek en oud schepen werd 14 Juli 1805 begr. voor rek. van den fabriek Johannes Jongkint, sterfhuis Antjolsche vaart.

De kelder behoorde aan laatstgenoemde, voor wiens rekening er werden bijgezet:

4 Juli	1807	Pieter Gerardus Jongkind, 22 m. zn. van hem, woonhuis Ambachtskwartier.
11 Juni	1808	Pieter Worms, gewezen baas timmerman in het ambachtskwartier, sterfhuis Voorrij.
		Jacobus Oudinot, sterfhuis. Voorburgsgr.
26 Mei	1809	Johanna Catharina Schuts, wed. Jacobus Oudinot, sterfhuis Voorburgsgr.
2 Aug.	1809	Johannes Pieter Catharinus Jongkind, 5j. en 7m., zn. architect Joh. Jongkind vd. sterfhuis Antjolsche weg.
30 April	1815	G. H. Jongkind, 6m. zn. a.v.
10 Dec.	1851	Doorlina Elina Kocks, echtgen. J. Jongkind.
9 Sept.	1854	Johannes Jongkind echtgen. van G. E. Engelbrecht.

3 Juli 1855 A. W. Jongkind, dr. van J. Jongkind en G. E. Engelbrecht.

LXVIII. In den rand rozen en loof; in de hoeken daarbinnen een ijzeren ring. Boven in een cirkel het wapen: twee gekruiste stokken, boven uitloopende in spoorraderen (Goedendags); over de stokken, onderaan, een lint, dat achter den eersten en boven den tweeden stok (van de linkerhand van den toeschouwer gerekend) heen gaat; helm met helmteeken de stok met spoorrad uitkomende.

Anthony Mikken-
hagen van Am-
sterdam geboren
den 17 January 1762
en overleeden
den 14 October 1809
oud 47 jaaren
8 maanden en 27
dagen
No. 36

A. Mikkenhagen woonde en stierf als burger op de Voorrij te Batavia, vanwaar hij 15 Oct. 1809 in dezen kelder werd begr. voor rek. huisvr. Margaretha Elizabeth Gerrits en den Heer Leendert Lehmans; hij was oud sergeant mil. en gewezen bode van Heeren Raaden. Zijn test. in Reg. 1808/9 fol. 274.

Op 13 Juli 1799 was op deze begraafplaats begr. Jan Daniel Mikkenhagen, oud 4m. zn. van Anthony M.

Op 21 Feb. 1813 werd in dezen kelder begr. Anna Eliezabeth Mikkenhagen, hv. van den gewezen baas kruitmaker Jan Hendrik Matthys, ex test. overl., voor zijn rek. uit sterfhuis op Waterplaats, in eigen kelder No. 36.

LXIX. Deze zerk is ongenummerd; de zerk genummerd 37 ligt in de VIIIste Afd. zie verder.

In den rand lofwerk en in een cirkel het wapen Backer, althans doorsneden: I een halve leeuw; II een linkerschuinbalk onder den leeuw eindigend; helm met helmteeken een uitkomende leeuw.

Geen opschrift.

Een paar jaren geleden is deze kelder eens geopend en bleek dat er niet in was begraven.

LXX. In den rand rozen en guirlandes; in de vier hoeken binnen den rand een ijzeren ring; boven in een cirkel een wapen: dooreengestrengelde linten een netwerk vormende; boven het schild een veelpaarlige kroon.

Hier legd begraven Ian Baptista
de Looff in zyn leven baas van
de E. Comps. equipe. Smitswinkel
geboren tot Damme Ao. 1642
den 25en May en overleden Ao.
1697 den 9en September.
en zyn Huysvrouw
Johanna de Blom geboren tot
Amsterdam Ao. 1647 den 3 May
en der heere ontslapen Ao. 1714
den 17 Aug.

No. 38

(In 1811 werd deze kelder aangekocht door den out raad ord. van N. I. Mr. Cornelis Adrianus Canter Visscher, en op 17 Dec. 1811 werd er in begr. zijn huisvr. Pieternella Hartingh, uit thuynhuys op Molenvliet.

Mr. C. V. was volgens Tijdschr. Bat. Gen. 59 afl. 1 (1919) de zoon van Tammerus C. V., die 27 Juli 1751 ondercoopman werd aan de kust van Coromandel en van Carolina Susanna Simons).

Er wordt nog steeds in dezen kelder begr. Bijgezet zijn er:

7 April 1848 Carolus Johannes Frans, lid College van Boedelmeesteren, echtgen. van F. I. C. Bleuminck.

22 Juni 1854 Sophie Cornelie Philippine Boutmy, dr. van E. C. C. Boutmy en D. D. Ament.

7 Maart 1865	Maria Annette Emilie Canter Visscher, hv. Mr. W. A. Engelbrecht, dr. van J. Th. C. V. gep. ambtr. en C. C. M. van Reyen.
25 Juli 1865	Francina Johanna Catharina Bleumink, echtgen. H. Ravenswaay, gep. apotheker 1e kl.
24 Maart 1874	Tammerus Cornelis Adrianus Canter Visscher, klerk Dep. Fin.
21 April 1874	Gerrit Canter Visscher. 3e commies Alg. Rekenkamer.
5 Juni 1877	T. G. A. Canter Visscher, gep. ambtr. echtgen. C. C. A. van der Plas.
1 Maart 1878	Johannes Josephus Schuller, echtgen. van I. Canter Visscher.
10 Jan. 1879	Johanna Magdalena Canter Visscher, echtgen. van I. L. Rhemrev.
13 Nov. 1881	Antonia Maria Engelbrecht, dr. van Mr. W. A. E. en B. M. Peppenhauser.
17 Nov. 1881	Karel Adolph Cornelis Hoop, zn. van I. Hoop en E. Canter Visscher.
28 Feb. 1886	Simon Marius Canter Visscher.
20 Feb. 1890	Josephine Canter Visscher, wede. J. J. Schuler tot Peursum. (Zooals men ziet is na het overlijden van J. J. Schüller in 1878 en vóór 1890 de naam Schüller veranderd in Schuller tot Peursum, met welke familie de familie Schüller niets te maken heeft.)
2 Oct. 1901	De Chin. vrouw Nja Njang, gedoopt Hendrika Maria Derksz., wed. S. M. Canter Visscher.
15 Feb. 1910	E. Canter Visscher, wed. Johannes Hoop. Zij was 64 jaar.
21 Sept. 1912	Cornelia Canter Visscher, 69 jaar wed. J. A. Noordhoorn.

21 Maart 1913 Willem Frederik Tammerus Hoop, 39 jaar.

17 Feb. 1923 Jacobina Josephina Canter Visscher, oud 50 jaar.

LXXI. In den rand lofwerk. Geen opschrift.

No. 39

Deze kelder werd in 1811 gekocht door de Heeren Veeckens (Vgl. Wapenheraut 1901 bl. 21; er werden in begraven:

11 Sept. 1810 Jan Lambertus, out 7m., zn. van den ridder en secretaris generaal Hendrik Veeckens, voor diens rek. uit sterfhuis Molenvliet in huurkelder No. 28, en daarna overgebracht in zijn nieuw gekochten grafkelder No. 39 op 30 Jan. 1812.

8 Jan. 1811 Geertruyda Cornelia Stokki, hv. voorgaanden H. Veeckens ex. test. sterfhuis Molenvliet in huurkelder a.v. No. 28 doch overgebracht a.v.

20 Mei 1812 Charlotta Cornelia Pilon, wed. wijlen oud-raad van India Jn. Hk. Holle, voor rek. Weesmeesteren uit sterfhuis weg Molenvliet, naast post Rijswijk.

10 Dec. 1813 Catharina Susanna Veeckens, 17 m. dr. Lambertus Zegers Veeckens, voor rek. van dezen uit sterfhuis Koestraat.

26 Dec. 1813 Wilhelmina Charlotte Veeckens, 3j. 7m. dr. a.v.

9 Aug. 1814 Hermanus Gerardus Ryser, begr. rek. Hendrik Veeckens uit zijn tuinhuis.

13 Mei 1815 Een jonggeb. kind van Hendrik Veeckens, diens rek. uit sterfhuis Rijswijk.

17 Mei 1815 Mevr. Alida Janetta Wonneman, huisvr. Hendrik Veeckens, zijn rek. sterfhuis Noordwijk.

29 Nov. 1815 H. Veeckens, in leven secretaris Hooge Ind. regeering bij vorige gouvernement, rek. diens broetje, sterfhuis woonhuis van den heer Veeckens op Rijswijk.

2 April 1818 Jan Ryser Jansz., secr. Alg. Rekenkamer, extest. rek. huisvr. Cornelia Adriana Elizabeth Hespe Genaamd Ondaatje, sterfhuis woonhuis van den heer Veeckens op Rijswijk.

21 Sept. 1818 Mej. Johanna Wilhelmina Carels, ex test. rek. Heer Veeckens op Rijswijk.

25 Feb. 1826 Jan Theodoor Veeckens, van Batavia 2m. 6d. rek. vader uit sterfhuis Rijswijk.

LXXII. Een rand van rozen en guirlandes; daarbinnen een rand van aaneengesloten ruiten; bovenaan in een cirkel een wapen: een dwarsbalk, waarboven: gedeeld: I een vijfblad aan een stengel, oprijzende uit den kelk, welke op den balk rust; II uit de snijlijn rijst een takje, naar rechts omgebogen en uitloopende in een blaadje, waarop een vogel met geopende vlucht; aan het takje zit links ook een blaadje; beneden den balk drie sterren(6), 2 en 1; helm met helmteeken een vogel met geopende vlucht. Om het wapen aan den cirkelrand een rand van rozen en lelies; in de hoeken vier ijzeren ringen.

No. 40

In dezen kelder werden begraven:

18 Juni 1849 Gregoria Johanna Moorrees.

11 Juni 1852 Susanna Ignatia van der Wyck, dr, van Jhr. Mr. H. C. van der W. en M. S. L. de Kock van Leeuwen.

(Mogelijk Jkvr. Susette van der W., die overl. op zee 15 April 1852; vgl. Ned. Adelsb. 1918 bl. 411).

2 Feb. 1855 Susanna Ignatia Loudon, dr. van Mr. A. Loudon en S. de Kock van Leeuwen. (Vgl. Ned. Patr. 1914 bl. 266 bovenaan).

LXXIII. Zooals werd vermeld sub No. LXIX hiervoor, ligt de zerk genummerd 37 op den grafkelder in de VIIIe Afdeeling, welke in 1811 werd gekocht door de familie Chassé.

Onderaan de zerk twee ijzeren ringen; boven een leeuw; helm met helmteeken de leeuw uitkomende.

Hieronder:

Familie No. 37
Chassé

In dezen kelder werden begraven:

3 Oct. 1811 Carolina Maria Fredrica Chassé hv. van het ord. lid van den Hoogen Raad van Just. Johannes Henricus van IJseldijk, oud 17 jaar, uit tuinhuis op Molenvliet in den pas gekochten kelder No. 37.

30 April 1812 Wouter Hendrik van IJseldijk, 8m. zn. van evengenoemden heer, voor zijn rek. uit huis a.v.

15 Maart 1813 Petronella Anna Carolina van IJseldijk, oud 17½ maand, dr. van den voornoemden Mr. J. H. van IJ. voor diens rek. uit het zelfde sterfhuis in den kelder der familie Chassé.

10 Juni 1815 Wijnanda Elisabeth Henrietta Chassé, oud 13 j. rek. vader Petrus Theodorus Ch. uit sterfhuis Molenvliet.

31 Mei 1817 Mevr. A. M. Simons, wed. Palm, 73 jaar en 30d. rek. schoonzoon P. Th. Chassé vd. pres. der Magistratuur.

(Blijkbaar is zij de stiefschoonmoeder van P. Th. Chassé, want volgens mededeeling van den heer J. M. Palm te Shanghai is de afstamming van Mevr. Chassé-Palm als volgt:

I. Abraham Lodewijk Palm, geb. Breda 11 Dec. 1695, overl. Coevorden 30 Maart 1750, huwde 2e Antonia Elisabeth Cau, geb. Zierikzee 18 Juli 1705, overl. Coevorden 26 Nov. 1743.

II. W i l l e m A d r i a a n P a l m, geb. Coevorden 19 Maart 1740 huwde 22 Sept. 1761 E l i s a b e t h M o r i s o n, geb. Amsterdam 27 Juli 1745, overl. Solo 7 Juni 1786.

III. A n n a E l i z a b e t h P a l m, geb. Semarang 3 Sept. 1762, overl. Batavia 28 Juni 1842, huwde 1e Batavia 2 Jan. 1785 A b r a h a m D a n i e l D o r m i e u x, overl. aldaar 30 Aug. 1788, boekhouder O. I. Comp., begr. Holl. Kerkhof; huwde 2e Batavia 7 Feb. 1789 P e t r u s T h e o d o r u s C h a s s é).

15 Nov. 1827 Een onged. kind van den Weled. Heer Mr. J a c o b u s A d r i a n u s V e r p l o e g h, voor diens rek, uit sterfhuis Molenvliet.

5 Juli 1864 P e t r u s T h e o d o r u s V e r p l o e g h C h a s s é ondercommissaris bij de recherche, echtgen. van A. R i t t e r; hij was een zoon van evengenoemden Mr. J. A. V. C. en geb. Batavia 22 Aug. 1830.

(Vgl. voor het vorenstaande Ned. Adelsb. 1913 bl. 54 sub 6 en Ned. Patr. 1918 bl. 384).

LXXIV. Eveneens in de VIIIe Afd. ligt de zerk genummerd No. 41, waarop:

B e g r a a f p l a a t s
v a n d e
F a m i l i e
G o l d m a n

In de hoeken vier koperen ringen.

In dezen kelder zijn begr.: (vgl. Ned. Adelsboek 1920, bl. 157 v.v.)

3 April 1847 L o u i s J a m e s D u c o m m u n, koopman echtg. Jkvr. J. W. F. G o l d m a n.

17 Mei 1848 Jhr. C h r i s t i a a n W i l l e m C o e r t G.

11 April 1850 Jhr. J o h. G e r. G o l d m a n, gep. ass. res. wedr. H. F. M. B a r r e t t.

11 Dec. 1850 Jhr. A r e n d F l o r e n t i n u s G o l d m a n, zn. van de voorgaanden.

23 Maart 1853	Nicolaas Willem Coert, gewezen commies Wees- en Boedelkamer te Semarang.
27 Maart 1855	Johanna Caroline Ducommun, dr. van L. J. D. vd. en Jkvr. J. W. F. Goldman.
23 Dec. 1857	Jhr. Gustaaf Adolf G., zn. van wijlen Christiaan Godlieb G. en Albertine Louise Geselschap.
16 Nov. 1858	Jkvr. Joh. Wilhelmina Florentia G. echtgen. eerst van L. J. Ducommun, daarna van Charles Matthieu George Arinus Marinus Ecoma Verstege.
11 Mei 1866	Johannes Julius Karel Brodhaag, zn. van J. C. B. en J. H. C. Ducommun.
21 Juli 1866	Victoria Elisabeth Groenewald, hv. W. F. Ploegman.
16 Aug. 1872	Willem Christiaan Goldman, echtgen. M. Cristall.
10 Sept. 1872	Johanna Christina Elisabeth Dieudonné, dr. van J. P. N. D., gep. kap. en E. J. G. Goldman (sic).
5 Juli 1875	Hendrik van Heuckelum.
28 Oct. 1875	Jacqueline Frédérique Visser, dr. van C. M. en Jkvr. J. F. Goldman.
23 Jan. 1876	Louisa Carolina Elisabeth Engler, wed. Jhr. Carel Frederik Goldman.
29 Dec. 1876	Jhr. Louis Ferdinand G. (sic) ass. res. van Bawean.
10 Aug. 1877	Jhr. Henri Theodoor G. zn. van Jhr. L. F. en E. P. van Ipenburg.
3 Maart 1878	Jkvr. Louisa Carolina Elisabeth G. hv J. C. Barkmeyer (Zij overl. Mr. Cornelis).
11 Mei 1878	Levinus Meyer, man van Jkvr. F. W. J. F. Goldman.
21 Juli 1888	Albertina Louise Geselschap, wed. C. G. Goldman.
5 Mei 1890	Francois Johan Willem Floris Sibenius Trip, zn. van A. Sibenius Trip en J. L. F. Meyer.

21 Sept.	1892	Alfonse Paul Albert de Kock, zn. van F. W. A. De K. en L. C. E. Goldman.
10 Mei	1893	Jhr. Albert Hendrik Goldman, echtgen. L. H. Hemler.
2 Juli	1893	C. M. Visser, echtg. Jkvr. J. F. Goldman. (Hij overl. dus niet te s Gravenhage).
31 Mei	1894	Ferdinand .... de Kock, zn. van P. de K. en L. C. E. Goldman.
30 April	1896	Maria Henrietta Francina Goldman, wed. Jhr. W. C. F. Goldman.

Op 2 Juni 1818 was op Weltevreden op deze begraafplaats begr. Johanna Susanna Goldman, 8m. 4d. rek. vader, sterfhuis Molenvliet.

Op 16 Nov. 1817 a.v. A. C. Goldman, huisvr. H. Broekhoff, ex test. voor zijn rekening, sterfhuis Buiten Nieuwpoortstraat.

Vóor de bergplaats der lijkwagens liggen twee zerken:

LXXV. Op den 20 July 1823 stierf ons jongste doghtertje Anna Maria / Louisa geboren der 9 February van het zelfde jaar aan boord van / het Nederlandsch schip De Onderneming, in het binnenzeilen / der straat Sunda; en op den 9 Augustus daaropvolgende ontsliep / ons oudste zoontje Gerard Marius Willem, geboren binnen / Rotterdam den 25 February 1822.

Gods wegen zijn niet de onzen, doch zijne wegen zijn heilig, wijs, / goed en liefderijk; ook in deze voor ons zo zwaare slag, aanbidden / wij zijne liefde en zwijgende eerbiedigen wij zijne wil.

Jan Gerrit Pieter van der Kaa
Margaretha Maria van der Kaa
geboren Faassen de Heer

LXXVI. Hier rust / Jan Gerrit Peter van der Kaa / geboren den 1. October 1717 in .... / gestorven den 11 Mey 1824 te Batavia.

(Jan Gerrit Pieter van der Kaa, geb. Arnhem, kwam 20 Sept. 1803 in Indië met schip „De Zeemeeuw" als absoluut assistent op *f* 24.— 's m.; werd 18 Feb. 1805 cadet sergeant op *f* 20.— 'sm.; hij verzocht 8 Nov. 1813 en 7 Jan. 1815 acte van verblijf in Indië en vertrok vervolgens naar Nederland, waar hij tot 2 Aug. 1822 te Rotterdam woonde en lidmaat geref. gemeente was. Zijn test. in Reg. Batavia 1824 fol. 147.

Zijn dochter Annamaria Louisa vd. werd 16 Maart 1823 in de Buitenkerk te Batavia gedoopt; zijn zoon M. W. vd. werd aldaar 25 April 1824 gedoopt; hij woonde op Molenvliet).

(In het Landsarchief te Batavia berust een circular letter dd. Batavia 29 Jan. 1817 van de firma Van der Kaa, Haste en Co,. waarvan firmanten waren J. G. P. van der Kaa, K. L. Haste en F. Byberg).

Met de sub Nos. XXVII en XXVIII vermelde steenen werden in 1933 in den binnenmuur gemetseld de twee volgende, welke zich tot voor een paar jaren bevonden in een berghok van lijkbaren enz. op deze begraafplaats; zij zijn daar eveneens via de voornoemde houtstapelplaats beland.

LXXVII. Deze zerk wordt genoemd in het Tijdschrift voor Neerland's Indië IV Deel 2 1848 bl. 193 en volgg. Zij zou afkomstig zijn van het Holl. kerkhof.

Men leest er op:

Hier onder leid begraven
Jeroon Barendsz. Moerbeeck
in syn leven Baas der Timmerlieden
en Gesaghebber op t eiland Onrust
Obyt den 26 Yanuarya Ao. 1705

(J. B. Moerbeeck, die van 1686 tot 1704 te Batavia voorkomt, was gehuwd met Joanna Molkman en liet te Batavia doopen in de Holl. kerk:

1. Barend M. op 9 April 1690;
2. Jeronimus M. op 13 Oct. 1693;
3. Johanna Susanna M. op 9 Sept. 1696 en
4. Anna Susanna M. op 12 Mei 1699.

LXXVIII. Deze zerk wordt genoemd in de Navorscher Deel XXXVI bl. 344.

Bovenaan een alliantiewapen:

1. een rechterschuinbalk, vergezeld van twee sterren (5): 2 (in ovalen vorm) een linkerschuinbalk, vergezeld boven van twee rozen boven elkaar in de richting van den balk en beneden van een arm, die midden uit den balk komt en in welks hand wordt vastgehouden een schenkkan, evenwijdig aan den balk, met het boveneinde (de opening) naar beneden en water stortende op een grasveld in den linkerschildvoet. Helm met helmteeken een ster (5) Wapenspreuk: Chacun suivez ses pas.

Het sub No. LXXVII aangehaalde nummer van het Tijdschrift voor Ned.-Indië vermeldt ook de twee volgende grafschriften gelezen op steenen welke vroeger op de houtstapelplaats lagen; ik heb deze steenen nergens aangetroffen.

LXXIX. Op dezen steen was te lezen:

Euroop nam mijn begin, Afric ic met
te land quam
Americ gaft mijn geboort. Azie mij in
haar buyck nam
Zwervend in 's Werelts rondend door de
woeste baren
twee duyst acht hondert..............

LXXX. Hier lyt begraven / Gijsbert Pietersz. de Witt. gestorven den / 27 October Ao. 1678 / out 45 jaren.

LXXXI. Ten slotte was tot voor een paar jaren nog te Batavia aanwezig (zij het dan ook in stukken en brokken) de grafsteen van Jan van Riebeeck en blijkbaar ook bestemd geweest voor zijne tweede huisvrouw Maria Scipio. Men kan hierover een omstandig verhaal lezen in het Tijdschrift voor Indische Taal- Land- en Volkenkunde 1930 Deel LXX, Aflevering 2 en 3, van Dr. K. C. Crucq, die een gedeelte van dezen grafsteen ontdekte in de bergplaatsen van het Museum te Weltevreden; een brokstuk was vroeger al gevonden in

een paardestal te Batavia. Laatstgenoemd fragment werd jaren geleden al naar de Kaapkolonie gezonden; het fragment uit het Museum is in 1930 gevolgd. Uit een en ander is op te maken, dat de oorspronkelijke grafsteen bovenaan naast elkaar vertoonde twee wapens in cirkels: 1 Het wapen Van Riebeeck; 2 Het wapen Scipio, nl. Gevierendeeld: I en IV twee gekruiste knoestige stokken (scipio's); II en III de poort van Hercules (Een toespeling op de beweerde afstamming dezer familie Scipio uit Scipio Africanus Major. Links (van den toeschouwer) op de zerk leest men:

Hier onder ligt begraven den
E. Hr. Johan van Riebeek eerste
der colonie van Cabo
de Bona Esperance en oud pre-
sident van Malacca jongst
secretaris van de Hooge Rege-
ringe voor India Obyt 18en Ja-
nuary Ao. 1677 oud 58 jaaren.

Besoeki.
(Nieuwe begraafplaats).

1. Jans Franken / Plate / geb. 8 Juli 1879 / overl. 31 October 1910 / Rust in vrede /.

2. J. B. A. de Roock / geb. 13 November 1882 / overl. 12 Augustus / 1909 / R. I. P.

3. A. Domingo / 1870.

4. Hier rust / Dirk Jan van Rijsewijk / geboren 27 November 1884 / te Arnhem / overleden 6 Mei 1913 / te Besoeki /

5. Martinus Weyers / geboren te Lisse 1871 / overleden te Boedoean 1909.

6. Hier rust / Theodora Mulder / echtgenoot van / J. F. Schultze / resident van Bezoekie / geboren den 18 November 1825 / overleden den 4 Juny / 1868.

7. Hier rust / W i l l e m D a v i d R e i c h m a n n / geboren te Modjokerto / den 6en January 1875 / overleden te Djatiebanteng / den 22en Augustus 1878 / Zijne assche ruste in vrede.

8. Hier rusten / M ij n t j e G u t t e n b e r g / geb. V a n A s / overl. te Bezoeki 24/5/1875 / en / S i m o n G u t t e n b e r g / overl. te Bezoeki 24/11 1880 / R. I. P.

9. Hier rust / A b r a h a m H e n d r i k J a n / G e r a r d W a l b e e h m / geb. 12/11 1867 / gestorven 30/12 1868.

10. Hier rust / ons innig geliefd kind / J o h a n n a C o r n e l i a E g t e r / geboren te Olean 26 Juny 1867 / overleden te Bezoekie 2 January / 1871.

11. Hier rust / Ch. F. H o r n u n g / geboren 4 Januari 1858 / overl. 5 November / 1892.

12. Hier rust / onze lieveling / A l b e r t u s S i s s i n g h / overleden 11-1-'25 / Rust zacht.

13. + / Hier rust / onze lieveling / W i l l e m F e r d i n a n d P o r t i e r. / $\frac{\text{geb. } 2-2}{\text{overl. } 26-10}$ 1925.

14. Ter nagedachtenis / van / mijne dierbare echtgenoote / E m m a B r o n k h o r s t / geb. C o e n r a a d / geboren te Batavia / 22 Juli 1886 / overleden te Besoeki / 18 November 1907 / Rust zacht lieve doode.

15. O p e e n b r o n z e n m o n u m e n t:

Aan de / nagedachtenis van / I. F. T. M a y o r in leven / resident van Bezoekie / Kommissaris voor de Balische zaken / ridder der orde v.d. Nederl. Leeuw / geboren 17 $\frac{1}{2}$ 97 te Genève in / Zwitserland overleden 18 $\frac{4}{1}$ 48 / zij deze toegewijd als bewijs van / algemeene hoogachting door H. H. / ambtenaren en fabriekanten / in de residentie Besoekie.

16. Hier rust / mijn geliefde echtgenoot / J o h a n n e s C o r n e l i s D e y / geb. te 's Gravenhage 1842 / overl. te Besoeki 8 Juli 1910 / diep betreurd door / zijne echtgenoote / J o s e p h i n e D e y / geb. A p o n.

17. Hier rust / M. R. Fiedler / geboren den 4 Mei 1857 / overleden den 28 Dec. 1861.

18. Hier rust zacht en kalm / Mathilde Marie Isabelle / Smissaert / geb. en gest. 30 Augst / 1869.

19. Ter nagedachtenis / van / C. A. F. Struick uit liefde en achting / toegewijd.

20. Theodora Madeleine / Hogerwaard / overleden 29 Mei 1873.

21. Hier rust / Isoline Christine / Mispelblom Beyer / geboren 16 January / 1855 / overleden 28 Maart / 1881.

22. Matth. 5. 8. / Bertranda Cornelia / 4 Mei 1882 / Batavia — Besoeki / 18 Nov. 1882.

23. W. J. H. / ten Hove / 18 9/1 / 30/12 88 / B. C. Klop.

24. Ihrem Hoffnungsvollen Sohn / und Bruder dem Leichtmatrosen / Fried. Wilh. Putscher / * d. 30 Juni 1870 z. Bremerhaven / + d. 17 Octr. 1888 z. Bezoekie / gesetzt zum andenken von / seiner Familie / Capitein Joh. Putscher. / Die Liebe höret nimmer auf / 1 Cor. 13-8.

25. Jhr. C. K. van der Wyck / 's Gravenhage 6 Dec. / 1874 / Bezoekie 26 Aug. / 1906. (No. 38).

26. Victor / van Pelt.

27. R. I. P. / W. R. O'Brien / overleden / 18 Juni / 1913.

28. Hier rust / Jan Willem Daniel / Frederik Baerts / geb. Pinang Pait / 7 Februari 1898 / overl. Boedoean / 24 September 1915.

29. Hier rust / onze lieveling / Adriana Josephiene Scheers / geboren den 9 Mei / overleden den 15 Mei 1905.

30. Rust zacht / lieveling / G. A. Hertel du Pré / oud 2 jaar / 16 Nov. 1875 /.

31. Hier rust / A. J. Doeve / Binkhuysen / geboren den 27 Augustus 1841 / en / overleden den 9 Mei / 1867 /.

32. Fanny Overbeck.

33. C. A. Barneveld Binkhuysen / geb. de Fisser / $18\frac{14}{6}42$ $18\frac{22}{3}92$ /

34. Jules Plate.

35. Jules Henner / geb. 4 Febr. 1897 / overl. 20 Maart 1902 / Rust zacht onze / lieveling /

36. Rustplaats / van Mevrouw / H. Laurens / geb. Postma / 3-4-1818 — 15-8-1900 / Rust zacht / Uw taak is volbracht.

37. Dirk Christoffel / Franst / overleden den 21 April 1864 / in den ouderdom / van 46 jaren en / Johanna Adriana van Kruyne / overleden den 20 Februari 1867 / in den ouderdom / van 43 jaren.

38. Johan Christiaan Arie / van Kraayenoord / + 5 Janr. 1862. (No. 4).

39. Aan / E. F. Riems / van / zijne liefh. kinderen. (No. 5).

40. Gustav Moriz / Eekhout / geb. te Banjoemaas $18\frac{22}{2}60$ / overl. te Bezoekie / $18\frac{30}{12}63$. / (No. 9).

41. Hier rust / onze geliefde broeder / J. A. Sleebos / geb. te Besoeki / 26-2-1855 / overl. te Besoeki / 14-11-1911. (No. 11).

42. Hier rust / Paul Macaré / 12-6-1908 — 5-6-1910.

43. Onze lieveling / Henri Richard / Franciscus Daniel / Coelen / geb. 26-9-98 / overl. 9-11-98.

44. Hier rust / ons innig geliefd kindje / Emmytje Baëhr / geb. 9-11-1901 / overl. 1-5-1902.

Besoeki.

(Oude Begraafplaats).

(Achter het tot station van de autobussen gedegradeerde voormalige Residentshuis).

Deze begraafplaats bevat een twintigtal tombes, van welke echter de meeste naamplaten en opschriften zijn verdwenen.

In Mei 1933 was nog te lezen:

1. Hier rust / P. W. / van der Hoop / Resident / van / Banjoewangi / geb. Utrecht 11 February / 1798 / overl. 26 Juny 1825 /.

2. Hier rust / Adriana Geertruida / geb. te Besoekie den 12 Aug. 1844 / en / aldaar overleden den 18 January 1845 / dochter / van / J. Kroon en / G. W. Guldenaar.

3. G. K. Umbgrove $18 \frac{27}{2} — \frac{7}{7} 54$.
(Vgl. Ned. Patr. XX bl. 303).

Bodjonegoro.

1. Hier ligt / Cornelia Grouw / echtgenoote / van / J. H. G. Bruynis / geboren 30 Januari 1863 / overleden 17 April 1892. (Afd. II 4).

2. Louise Euphrosina Henriette / Bakhuis / geb. 8 Febr. 1850 / overl. 4 Dec. 1873. (II, 5)

3. Hier rust / Cornelis Adrianus Besant / overleden 4 November 1919. (I, 39).

4. Hier rust / A. J. (?) Berg / geb. 1en October 1839 / overl. 19 Maart 1879 / (I, 65).

5. Hier rust / S. C. J. H. J. Breetveld / geb. V. Ameyden van Duym / overleden 1 Sept. 1909 / in den ouderdom van / 44 jaar. (IV, 34).

6. Hier rust L. Breetveld / geb. 11 October 1830 / overl. 19 Augustus 1902 / (III, 52).

7. Hier rust / Mr. Nicolaas van Beers / geb. 27 Sept. 1833 / overl. 28 Sept. 1898. (III. 46).

8. Hier rust / onze geliefde moeder / Mevr. de Wed. van Beers / overleden op 4 April 1923 / (III 29).

9. Hier rust D. J. Crol / overleden 8 Oct. 1897 / (III, 36).

10. Hier rust / Wed. W. L. Castens / Brilman / geb. 12 Sept. 1824 / gest. 15 Aug. 1904 (III, 17).

11. M. G. F. v. Ameyden van Duym / geb. Rering / overl. 6 Juni 1887 (I 21).

12. Hier rust / Karel Rei / nier Eduard / Deussen / geb. te Makassar / den 4e April 1837 / overl. 8 Oct. / 1889 (I, 64).

13. Hier rust / onze geliefde zoon / J. C. G. Dahlmeyer / geb. 25 Februari 1907 / overl. 25 April 1908 / Rust zacht / (IV, 46).

14. Hier rust / Mj. B. den Dekker / oud 14(?) jaar / overl. 18/5 98 (III, 47).

15. Eugènie Eleonora / Duelitsch / oud 2m. / overl. 27/7 1899. (III, 34).

16. Hier rust / onze geliefde vader / C. H. A. P. v. Dopschütz / overl. 10 Febr. 1893 / oud 56 jaar / (III, 2).

17. Hier rust / onze geliefde man en vader / Christoffel Arsenius Floris / geb. 19 Juli 1846 / overl. 18 Maart 1906 / wed. K. A. Floris / geb. Bos / Chr. Floris / J. Floris/ O. L. Verhagen / (III, 37).

18. Louise / Johanna Henriette / Haighton / (I, 12).

19. Maria Gallois / 7 / Augustus / 1847. (I, 1).

20. Hier rust / onze geliefde dochter en zuster / schoonzuster en tante / Johanna Philipina Geway / geb. 6 Sept. 1896 / overl. 9 Juli 1911 / Rust in vrede / (I, 17).

21. L. C. C. Gabeler / overleden 6 October / 1876 (I. 33).

22. Hier rust / onze geliefde echtgenoot / vader schoon en grootvader / Martinus Nicolaas Geway / geb. 10 Febr. 1857 / overl. 31 Oct. 1915 / Rust in vrede / (I. 27)

23. Hier onder rust / Jacoba Florentina Gabeler / geboren Mente geboren / Rembang den 9e October 1809 / overleden den 29e September / 1842 (I. 31).

24. + / Hier rust / J. Godin / geb. Tours Frankrijk / 23-9-1851 / overl. 25-1-1915 (IV, 50).

25. Hier rusten / onze beide lievelingen / Willem en Nellie Hinsen / (I. 71).

26. Hier rust / Martina Cornelia Pierson / echtgenoote van / J. P. W. Houtman / geboren 12 April 1877 / overleden 1 April 1898 / (III, 35).

27. Hier rust / Melanie Hoff / (III, 50).

28. Hier rust / Emma Hoff / (III, 49).

29. Weduwe / E. Jonkers / oud 76 jaren / overleden / 1884 (III, 32).

30. Emma Kaulbach / geb. Varro / geb. 21 April 1847 / overl. 14 Mei 1881 (I, 24).

31. Hier rust / Hermine Theodore van Leeuwen / geb. 22 Maart 1870 / overl. 8 Augustus 1876. (I, 5)

32. Hier rust / onze kameraad en broeder / J. F. Ligtvoet / overleden 13 November 1918 / te Bodjonegoro / Fam. Jolink. (IV, 14).

33. J. E. van Mourik / geb. Amsterdam / overl. 20 Mei 1870 (II, 3).

34. Hier rust / Johannes / Hendrik / Morpey / geb. te Ternate / 31 Maart 1851 / overl. te Bodjonegoro / 27 Maart 1878 / R. I. P. / van zijn zoon / Walter. (I, 16).

35. Hier rust / Herman Willem / Frederik Meeng / geboren 18 Oct. 1824 / overl. 20 April 1889 / R. I. P. / (I, 23).

35. C. J. Middendorp / geb. Schiedam / 13 Februari 1829 / overl. 20 October 1885. (I, 30).

37. P. C. Marchallis (III, 2)

38. Hier rust / Cornelia Burgmann / wed. F. J. van Oppen / geb. 16 Januari 1831 / overl. 20 Augustus 1894 (III, 15).

39. C. W. van Prehn Wiese / geb. 20 Mei / overl. 3 Sept. 1868 / (II, 11).

40. Hier rust / Christina Adolphina / Parys gebr. Coors / geboren te Bangkalan / den 15 Juny 1835 / overleden 11 October 1879 / te Bodjonegoro. (I, 47).

41. Hier rust / onze lieveling / Eleonor Wilhelmina Adelina / Robert / geb. 4 Juni 1906 te Soerabaia / overl. 18 Januari 1907 te Panemin / Bodjonegoro. (II, 20)

42. H. R. Rering / overl. 19 Febr. 1888. (I, 37).

43. Hier rust / Mevr. P. Schmitt / De La Fontaine / overl. 6-5-1895 (II, 10).

44. J. (?) H. Stennekes / geb. 13 Mei / en / overl. 17 Augs. 1870. (I, 22).

45. Hier rust / Mejufvrouw J. Suurendonk / geboren te / Probolingo / den 14den Mei 1843 / overleden te / Bodjonegoro / den 13en October 1868. (I. 62).

46. Mausele / geb. 14 Oct. 1928 gest. 20 Juni 1929 / Bertha Sigel. (I, 82).

47. Hier rust onze schat / Vasthi Smith geb. 17 Augustus 1930 / overl. 3 October 1932 / Rust zacht lieveling / R. I. P. (I, 84).

48. Hier rust / K. L. Severyns / 11/3 1900. (III, 33).

49. Rustplaats / van / Albert Gerbens / Schrok / geb. te Bandjermasin / 24 Maart 1848 / overl. te Bodjonegoro / 15 Januari 1896 / Rust zacht. (III, 16).

50. Hier rust / Rentje Schrok / geb. 28 Jan. 1890 / overl. 31 Maart 1892. (III, 1).

51. Rustplaats / van / Lambertha Grietje / Tilma / 3 July 1894-5 January 1895. (I, 26).

52. Hier rust / onze geliefde moeder / wed. Cores de Vries / overleden den 12 Maart / 1908. (IV, 14).

53. Hier rust / mijn geliefde / echtgenoot en onze vader / J. Cores de Vries / geb. 1 Nov. 1853 / overl. 27 Dec. 1900 / Rust zacht. (IV, 5).

54. Hier rust / W. F. Wetterman / gebr. 1874 Semarang / overl. 2 Januari 1883. (I, 42).

55. Hier rust / Hendrika Johanna Wolff / oud 20 jaar / overleden 1894. (I, 9 en 10).

56. Hier rust / P. Wolff. (II, 23).

Bojolali.

1. Hier rust / Cornelia J. M. Scharree / v. Heuven v. Staereling / geb. 9-2-1849 / overl. 6-4-1913.

2. C. Simon. (103).

3. Maria Sophia Smith (101).

4. Hier rust / F. C. Smith-Bos / geb. 15 Maart 1825 / overl. 12 Dec. 1896.

5. Hier rust / onze geliefde vader / Piet Simon / geb. Salatiga 17 Mei 1852 / overl. Bojolali 12 Maart 1896.

6. Hier rust / Willem Laoet Simon / geb. te Semarang 15/8 1819 / overl te Bojolali 30/8 1894.

7. Hier rust / onze geliefde vader / J. A. Stollé / in den ouderdom van / 39 jaren.

8. Hier rust / George Hendrik / Juch / geb. te Bojolali 5 Juli 1878 / overl. 20 Sept. 1894.

9. Hier rust / Johanna Carolina Juch / geb. Juch / geboren te Djenawie Kemoening / den 8e Juni 1877 / overleden te Bojolali / den 29e September 1894 / Hij ruste in vrede.

10. H. E. Juch.

11. Hier rust / onze lieve moeder / J. W. Bastiaans / Simon / geb. 23 April 1835 / overl. 2 Jan. 1912 / Wie in Mij gelooft / heeft het eeuwige leven.

12. Hier rust / onze lieve vader / J. B. Bastiaans / geb. 15 April 1830 / overl. 14 Oct. 1914 / Zalig zijn de dooden die / in den Heer sterven.

13. Rustplaats / van / onze lieve moeder / Elize Wilhelmine de Sera / Bastiaans $\frac{\text{geb.}}{\text{overl.}}$ te Bojolali $\frac{\text{7 Juli 1871}}{\text{1 April 1899}}$ Hare dankbare kinderen.

14. A. van Dissel / overl. 1 Februari 1884 / Es ist bestimmt in Gottes Rath / Dass man von liebsten was man hat / muss scheiden / E. van Dissel / Servatius /.

15. Hier rust / Maria Susanna Juch / geboren te Bojolali / den 13 Mei 1889 / overleden te Bojolali / den 12 Februari 1903 / Zij ruste in vrede.

16. Hier rust / onze innig geliefde / vader / Carel Willem Juch / geb. te Prambonan / 3 Juli 1846 / overl. te Bojolali / 22 Maart / 1903.

17. W. F. H. Smith / R. I. P.

18. Hier rust / onze geliefde zus / Clara Hortense Juch / geb. te Bojolali 10 Juni 1889 / overl. te Poerworedjo / 6 September 1909.

19. Hier rust / onze innig geliefde moeder / Christina Wilhelmina Juch / geb. Bastiaans / geboren 15 Mei 1852 / te Koentjen / overleden 17 Augustus 1926 / te Bandoeng.

20. Hier rust / Anna Dorothea / Kiliaan / geb. 27 Augustus 1879 / overl. 9 Juni 1907.

21. Hier rust onze geliefde echtgenoot en vader / Mathias Wilhelm Theodor / Auf der Springe / geb. te Dusseldorf 11 September 1850 / overl. te Bojolali 9 Januari 1910.

22. Hier rust / onze innig geliefde moeder / Mien Bastiaans / geb. Simon / overleden / 27 December 1903 (127).

23. Hier rust / L. Smith / Heupner / geb. Peterongan / 21 April 1887 / overl. Bojolali 25 Augs. 1907 / R. I. P. (132).

24. Hier rust / W. J. F. / van Wijk / geb. 18 Dezb. 1828 / over. 9 Juni 1877 / R/I/P (29).

25. Hier rust / J. C. Augusteyns / weduwe van / A. de Vreede / geb. 27-11-1843 / overl. 20-10-1925 / R. I. P. /

26. Hier rust / Frederika / Christina Bastiaans / geboren Smith / geboren 15 September 1857 / overleden 8 November 1907 / Hij ruste in vrede.

27. Hier rust / Dominicus / Hendrikus Bastiaans / geb. 25 Maart 1881 / overl. 11 Dec. 1911 / Hij ruste in vrede..

28. Albert van der Schalk / 28-6-1852 / 25-3-1878.

29. Dirk Neunaber / gestorven 11 September 1801 / P. Witmond.

30. Hier rust / Dorothea Sophia Smith / geb. Juch / Prambonan 24 Dec. 1847 / Bojolali 16 April 1910.

31. Hier rust / onze innig geliefde vader / J. Mendel / in leven kapelmeester / alhier / overl. 2 Nov. 1882 / in den ouderdom van 33 jaar.

32. Karel Simon.

33. Willem Simon.

34. Stoffelijk overschot / van / Bastiaan Lucas / geboren te Ternate 3 Maart 1771 / overleden te Bojolali / 17 Mei 1811 (?).

35. Hier rust / Jules Emile Coblijn / $\frac{\text{geboren den 19}}{\text{overleden den 27}}$ November 1874.

36. Rudolf Ch. W. Simon / geb. 31 Oct. 1883 / overl. 1 Sept. 1899 (109).

37. Hier rust / onze lieve echtgenoote en moeder / Vrouwe J. C. E. Von Schmidt / Auf Altenstadt / geb. De Burlet.

38. Hier rust / S. E. Snel / geb. Regensburg / geboren 1 Mei 1843 / overleden 19 Mei 1909 (51).

39. Rustplaats / van / I. De Clercq Zubli / geboren te Lieve Vrouwenparochie den 4den Mei 1837 / overleden te Bojolali den 8en Januari 1896 (97).

40. Hier rust / onze geliefde moeder / Johanna Deuning / overleden 28 Mei 1898 / R. I. P. (104).

41. Hier rust / onze geliefde vader / E. A. Mierop 8/10 1850 — 28/7 1901 (82).

42. Hier rust / mijn geliefd zoontje / Matheus Nabothus de Haan / geb. Sidoardjo 5 Mei 1907 / overl. te Bojolali 12 Nov. 1912 / Rust in vrede.

43. Hier rust / Carl Joseph Ludwig Neiteler / geb. te Munster 26 Juli 1858 / overl. te Bojolali 7 Dec. 1913.

44. Hier rust / Vrouwe / S. van Heuven / van Staereling / R. I. P.

45. Hier rust / mijn innig geliefde moeder / M. E. Le Cluese / Bastiaans / geb. 21-3-1869 / overl. 22-8-1900 / Sterven is ons lot / en wederzien onze hoop.

Bondowoso.

1. Hier rust / onze geliefde moeder / Helena Lucia Appel / van Casand / geb. 17 Juni 1870 / overl. 17 April 1930 (No. 322).

2. Hendrik Nicolaas Appel / geboren 20 Oct. 1895 / overleden 11 Nov. 1896 (No. 67).

3. Hier rust / onze lieve echtgenoot en vader / Adrianus Marinus Appel / geb. 25 Febr. 1869 / overl. 24 Nov. 1918 / (No. 193).

4. Hier rust / onze lieveling / Marie Leontine Appel / geb. 16 Nov. 1907 / overl. 2 Dec. 1918 / (No. 198).

5. Hier rusten / mijn zoontje Wimmy / en / zijn lief moedertje / Netty Arriëns / geb. Schindler / Soembergading / 8/3 1915 — 12/8 1915 17/6 1894 — 29/9 1918 (Nos. 124 en 152).

6. Hier rust / W. K. L. Arriëns / geb. Doesburg 25 Oct. 1860 / overl. Soember Gading / 8 Dec. 1913 (No. 144).

7. R. I. P. / R. A. Abels / geb. 31-5 / 1866 overl. 4-11 / 1919 / Hij ruste in vrede (No. 217).

8. Hier rust / W. K. Abeleven / R. M. W. O. / geb. 21 Dec. 1845 / overl. 22 Juni 1890.

9. Hier ligt de schelp / de parel is bij God / A. H. Abeleven / 17 Juni 1886 (No. 2).

10. Hier rust / mijn geliefde echtgenoot / C. L. A. Almerood / geb. te Amsterdam / 1 April 1886 / overl. 10 Juli 1912 / R. I. P. (No. 127).

11. Hier rust / onze geliefde echtgenoot en vader / B. W. E. Broers / geb. 28 April 1865 / overl. 19 Febr. 1925 / (No. 257).

12. Hier rust / Franciska Julia Adelheid Kauschmann echtgenoote van / Frans Johan Carel Birnie / geboren 27 Maart 1870 / gestorven 13 Januari 1928 / (No. 291).

13. Hier rust / Anna Philippina / Carolina Birnie / geboren 9 December 1844 / overleden 13 April 1917 (No. 164).

14. Hier rust / J. A. Berkholst / geb. 27 Febr. 1834 / overl. 24 Febr. / 1898 (No. 69).

15. + / Hier rust / onze geliefde tante / Emelia Baptist / geb. 6/2 26 / overl. 17/12 92 / (No. 49).

16. Adriana Bergh / geboren 5 February 1840 / overleden 30 April 1883 / echtgenoote van / Johannes Albertus / Jacobsz / (No. 30).

17. Hier rust / Dirk Nicolaas / Appel / geb. 21/6 '94 / overl. 2/2 '95 (No. 99).

18. Hier rust / Bastiaan / Franciscus / Andeweg overleden / te Bondewoso / 5 July 1877 (No. 25).

19. + / Hier rust onze lieve / echtgenoot en vader / Ir. Leonard Bronkhorst / adsp. ingenieur / bij den Waterstaat / geb. 11 Sept. 1889 / overl. 23 Oct. 1916 / (No. 161).

20. Anna Elisabeth van Baarda / Vrouwe C. L. Moll / overl. 11 Maart 1919 (No. 208).

(Zij + Sf. Tanggarang, hv. Cornelis Lodewijk Moll, employé aldaar, dr. van Petrus Johannes van B. en Anna Elisabeth Meyes; zij was oud 29j. en den dag te voren bevallen van een levenloos kind).

21. Rustplaats / van / Hanriette Butijn / geb. 20-3-1880 / overl. 8-2-1900 (No. 73).

22. J. W. G. Barneveld / Binkhuysen / geb. 26 Oct. 1865 / overl. 30 Juli 1899 (No. 72).

23. A. H. Benjamins / overleden 21 Februari 1907 / R. I. P. / (No. 98).

(Albert Henry B., circa 66j., geb. Paramaribo, zn. van Wolf B. en Esther Monsanto).

24. Hier rust / J. W. F. Barneveld / Binkhuysen geb. te Soerabaia 5 Mei 1838 / overl. 8 October 1905 / (No. 95).

25. Hier rust / Jan Wilhelm Bessem / geboren 6 Sept. 1870 / overleden 22 Aug. 1913 / (No. 108).

26. Hier rust / Emy H. M. Bessem / Arends / geboren 6 Mei 1889 / overleden 29 Sept. 1908 / (No. 107).

27. Hier rust / Daniel Marie Baerts / geb. te 's Hertogenbosch / 19 Dec. 1864 / overl. te Bondowoso / 25 Oct. 1929 (No. 312).

(Hij was procuratiehouder Thomas Etty te Bondowoso wedr. Inl. vr. Mali en + Bondowoso 24 Oct. 1929).

28. Hier rust / Annette Theodora Baerts / geb. te Pradjekan / den 20 Januari 1895 / overl. te Bondowoso / den 18 November 1917 / (No. 169).

29. Hier rust / Mina Marie Baerts / geboren Olean 26 April 1893 / overleden / Bondowoso 15 September 1924 / (No. 256).

30. Hier rust zacht / onze innig geliefde echtgenoote / en moeder / Johanna Wilhelmina Cloesmeyer / Brouwers / geb. te Padang 11 April 1887 / overl. 11 October 1926 / Zij is niet dood / Zij is slechts ver. / Dood zijn zij die vergeten zijn. / Theodoor / (No. 276).

31. Hier rust / Victor Clignett / geb. te Semarang / 10 September 1850 / overleden te Bondowoso / 31 Januari 1927 / R.I.P./ (No. 279).

32. Hier / rusten / onze / beide lievelingen / A. F. Creutzburg.

33. Hier rust / onze lieveling / Anny Crawfurd / geb. 30-1-1904 / overleden 11-9-1904 / (No. 91).

(Op 6 feb. 1876 werd te Probolinggo geb. Edwin Cr., die in 1918 agent aldaar was van de houtstapelplaats Van der Poel).

34. Hier rust / onze innig geliefde moeder / Mevr. de Wed. K. Douw van der Krap / geb. 1 Februari 1855 / overl. 24 Augustus 1921 (No. 222).

35. Hier rust / onze kleine lieveling / Rudy Douw v/d Krap / geboren te Bondowoso 16/5 '25 / overleden Bondowoso 8/7 '25 / (No. 259).

(Hij + Maskoeningkoelon (Bondowoso) en was geb. Nangkaän (ald.), zn. van Albertus Douw v. d. Kr. / tuinemploye sf. Tanggarang en Leonie Augustine Siegel).

36. Hier rusten / onze ouders / Carel Willem van Casand / geb. te Magelang 24 October 1837 / overl. 25 Juni 1909 / en / Anna Margaretha Inen / geb. te Besoeki 3 Augustus 1846 / overl. 6 Januari 1929 (No. 110).

37. Hier rust / Theodora Margaretha Manuhutu / Coppen / geb. 12 December 1873 / overl. 5 Juli 1917.

38. Hier rust / Cornelis van Dingstee / overleden Juli 1866 / (No. 20).

39. Hier rust / A. M. J. van Deventer / geboren / 6 October 1893 / overleden / 13 Juli 1894 (No. 52)

40. Hier rust / J. A. Coenen / geb. 4 Mei 1842 / overl. 8 Juni 1898 / (No. 70).

41. Chrisje Duys / geb. 30 Sept. 1917 / overl. 8 Jan. 1919 / (No. 205).

42. Jean Marie Dom / geb. 1907-overl-1909 / (No. 111).

(Hij + Bondowoso 26 Jan. 1909, geb. Trenggalek, zn. van Johs. Pieter D. en Marie van Vugt).

43. Hier rust / onze geliefde echtgenoot / en vader / De Heer Johannes Cornelis / Egter van Wissekerke / oud zeeofficier / geb. te Zierikzee / 20 Januari 1839 / overleden te Bondowoso / 14 November 1910 (No. 117).

(Hij was geh. met de Inl. vr. Rasminah en zn. van Mr. Abraham Jacobus Frederik E. v. W. en Elisabeth Maria de Clercq; hij deed veel voor Panaroekan; o.a. was een zoon van hem David E. v. W., tijd opz. B. O. W. 3e kl. te Bondowoso oud 21 jaar in 1910).

44. Hier rust / onze geliefde broeder / en vader / Abraham Jacobus Frederik / Egter van Wissekerke / geboren 22 Augustus 1871 / overleden 20 Juli 1913 / bij ruste in vrede (No. 138).

45. Hier rust / onze geliefde zoon / Eugene Egter van Wissekerke / geb. 19 Febr. 1909 / overl. 19 Dec. 1929 / (No. 316).

46. Hier rust / onze geliefde vader / Louis Hendrik Egter van Wissekerke / overleden te Baroemanis / 27 Nov. 1918 / in den ouderdom van 44 jaar (No. 186).

47. Hier rust / onze geliefde zoon / Gerardus / L. M. Egter van Wissekerke / 18 $\frac{29}{\text{Aug.}}$ 84 — 19 $\frac{30}{\text{Sept.}}$ 02 /
(G. Levinus Marinus E. v. W., geb Sitoebondo / klerk res. kantoor, zn. van Johs Cornelis E. v. W. en de Inl. vr. Rasminah).

48. Hier rust / onze geliefde vader / Johannes Cornelis Egter van Wissekerke / overleden te Bondowoso / 12 Oct. 1923 / in den ouderdom van 55 jaar (No. 241).

49. Hier rust / J. G. van der Eerden Jr. / geboren 6-2-1882 / overleden 30-9-1892 (No. 47).

50. Hier rust / J. A. L. van der Eerden / geboren 7 Januari 1845 / overleden / 6 Juni / 1909 / (No. 109).

51. Hier rust / Lissy van der Eerden / geb. Kalisat 19-8-17 / overl. Bondowoso / 10-5-18 / (No. 176).

52. Hier rust / onze tante / Mej. M. v. d. Eerden / (No. 136).

53. Hier rust / H. J. van der Eerden / geb. 21 Sept. 1898 / overl. 20 Novbr. 1919 (No. 197).

54. Hier rust in vrede / mijn geliefde echtgenoot / Bernardus Fredericus Franciscus / Gallé /, oud 37 jaar / diep betreurd door / E. H. Gallé — Ockerse. (No. 313).

55. Hier rust / Johan Frederik Herman Gabel / geb. 8 Mei 1896 / overl. 26 October 1931 / R. I. P. / (No. 331).

56. Hier rust / onze lieveling / Ada Frederiks / geb. 14/4 '14 overl. 26/10 '16 / (No. 160).

57. K. D. / 10/3 '19 / (No. 207).

58. Hier rust / Stephan Horsting / geboren 12 Augustus 1849 / overleden 9 December / 1884 (No. 3).

59. Karel de Haan / geb. 19-3-1893 / overl. 9-5-1893 (No. 51).

60. M. H. Hayduck / 1882 / (No. 9).

(Michael Hermann Hayduck geb. Stralsund (Pruissen), 38j., gep. adj. onderofficier opnemer topogr. dienst, zn. van Michael H. en Marie Philippine von Hesse; hij + 4 Aug. 1882).

61. Hier rust / onze lieveling / Gerard Henri / Hendriksz / geb. 9 April 1882 / overl. 1 Mei / 1883 (No. 10).

62. Jan David Hooglandt / geb. 16 December 1836 / overl. 13 Juny 1874 /

63. E. M. R. van Hengel / geboren Weygers / 11-9-1846 — 3-9-1892. (No. 46).

64. Hier rust / Albertus Redlod / van Dolder / oud 38 jaar / overleden 6 Novb. 1895 (No. 62).

65. Hier rust / onze geliefde dochter / W. P. Hoogeboom / geb. Malang 26 Juli 1899 / overl. Bondowoso 10 Augs. 1900 (No. 76).

66. Hier rust / Annette Ernestine / Hanson / geb. 14 Mei 1898 / overl. 31 Januari 1907 / R. I. P. / No. 79.

67. Hier rust / mijn innig geliefde / echtgenoot / Andries Berend / Hartman / oud / 39 jaren (No. 106).

68. Hier rust / onze baby / Louisette Hulskamp / Bondowoso 16 Juni 1928 (No. 295).

69. Hier rusten / onze geliefde kinderen / Johny en Wiesje Hoeke / geb. 5 Nov. 1907 overl. 1 Aug. 1911 / geb. 4 April 1914 / overl. 25 Maart 1929 (No. 121).

70. Familie / graf / Hoeke / (No. 121).

71. Familiegraf / J. A. Leyder Havenstroom /

Hier rusten /

Julia Ariana de Boer, echtgenoote / geb. 1 Juli 1891 overl. 12 April 1920 /

Juliana Wilhelmina Constance, dochter / geb. 17 November 1912 overl. 26 Februari 1913.

Julius Constant, / zoon geb. 20 Juni 1915, overl. 1 April 1916 (No. 221).

72. Hier rust / onze geliefde echtgenoot / en vader / F. Th. Leyder Havenstroom / geboren 18 April 1878 / overleden 28 Juni 1924 / (No. 253).

73. Hier rust / Johanna Wilhelmina / Havenstroom / geboren Leyder / geb. 11 Maart 1858 / overl. 15 Juni 1897 (No. 68).

74. Hier rust / Frederika Charlotte / Marianne Jacobsz / geb. 16 Maart 1858 / gest. 18 Juli 1929 / (No. 307).

75. Hier rusten / Johan Hendrik Inen / en zijn echtgenoote / Henrietta Elizabeth Sleebos / overl. 18 $\frac{29}{8}$ 66 / en 18 $\frac{8}{8}$ 88 (No. 17).

(Op 1 Feb. 1918 + Probolinggo, oud 53j., Joha. Elisabeth Inen, geb. Loemadjang, wede. Christiaan Andries Hein en dr. van Hermanus Gerardus I. en Johanna Geertruida Meyer).

76. Hier rust / Johanna Margaretha / Jaeggi / $\frac{\text{geb. 11 Februari}}{\text{overl. 14 October}}$ 1913 (No. 142).

77. A. P. J. Kooman / 1852 — 1878 / (No. 34).

78. Hier rust / Mevrouw de wed. G. Kuiper / Jaspers / geb. 21 December 1815 / overl. 7 Januari 1896 (No. 63).

79. Hier rust / onze geliefde / echtgenoot en vader / Marie Eduard / Johan Köhler / geb. 17 Sept. 1850 / overl. 30 Sept. 1900 (No. 79).

80. Hier rust ons / lieve zoontje / Bessel Kok / geb. 24 April 1915 / overl. 5 September 1916 (No. 159).

81. Hier rust / Gerard Willem Koster / overleden 31 January '21 / 9 maanden oud. / Math. 21 : 16 (No. 222).

82. Hier rust / Henri Kuyp / geb. en overl. Bondowoso / 21 Januari 1919 / (No. 206).

83. R. I. P. / Hier rust / Adelphina Vink-Lufting / overleden 15 Juni 1925 / (No. 258).

84. A. Lufting / geb. te Soemenep 1-2-1892 / overl. 27-6-1918 / (No. 175).

85. Hier rust / onze lieveling / Frits Loomeyer / geb. 25 Oct. 1911 / te / Fort de Kock / overl. 25 Jan. 1915 / te / Bondowoso / Zalig is der kinderen lot / Jong gestorven en vroeg bij God / (No. 149).

86. Hier rust / onze kleine lieveling / Alfons Otto Lammers / geboren te Semarang $19\frac{29}{7}22$ / overleden te Bondowoso $19\frac{18}{5}23$ (No. 239).

87. Ontslapen in zijn Heer en Heiland / Arie Albertus / van Laar / geb. te Zetten / 23 Mei 1890 / overl. te Bondowoso / 22 November 1918 / (No. 190).

88. Hier rust / J. E. Backer Leegstra / Meyer / geboren $18\frac{29}{10}86$ / overleden $19\frac{28}{8}07$ /

89. Hier rust / onze lieveling / Lily / geb. 26 Sept. 1922 / overl. 12 Juni 1924 (No. 251).

90. C. A. Liernur / geboren den 1 October 1856 / overleden den 12 October 1867 / (No. 14).

91. Hier rust / Joseph Nicolaas Luyte / geb. te Soerabaya 5 Mei 1809 / overleden 20 Mei 1869 / in leven gepend. Koffypakhuismeester / te Bondowoso / (No. 28).

92. Hier rust / onze geliefde / vader / D. H. Lindeman / overleden 30 Mei 1901 (No. 80).

93. A. J. Muller / geboren 16 December 1857 / overleden 18 September 1877 / (No. 35).

94. Hier rust / ons aller lieveling / Eddy van Milt / oud 2½ jaar / diep betreurd door / zijne ouders, zusters en broer / Bondowoso 29 Dec. 1921 (No. 234).

95. Hier rust / het stoffelijk overschot van / Cornelis Willem/ Mannot / overleden 7 Oct. 1903 (No. 88).

96. Popje de Meyer / geb. 15 Sept. 1918 / overl. 2 Jan. 1919 (No. 204).

97. Hier rust / onze lieve kleine / Henriette Pauline Muller / geboren te Bondowoso 10 Mei 1914 / overleden 25 November 1915 / R. I. P. / (No. 154).

98. Hier rust / J. L. Neyts / geboren 10 Januari 1839 / overleden 17 Juni 1896 (No. 60).

99. Hier rust / Wilhelmina Megtheld / de Vulder van Noorden $\frac{\text{geboren}}{18\frac{15}{2}97}$ $\frac{\text{overleden}}{19\frac{1}{9}03}$ (No. 90).

100. Hier rust / onze eenige lieveling / George Henri August Ouwerling / geb. 2 Augustus 1906 / overl. 6 Augustus 1918 / Markus X vers. 14 (No. 173).

101. Hier rust / zacht en kalm / Jan Alexander Diederik Poth / in leven architect B. O. W. / ridder der Oranje Nassau orde (No. 195).

102. Hier rust / Pieter de Pater / geb. 4-12-39 / overl. 30-1-93 / R. I. P. (No. 50).

103. K. H. Palm / $18\frac{12}{4}84$ (No. 5).

104. Hier rust / Godert Overbeek / geb. 30 Juni 1897 / overl. 14 Febr. 1912 (No. 126).

105. Hier rusten / mijn geliefde / echtgenoot / Victor Antoine / Meinard Du Pui / in leven hoofdcommies / op het Residentiekan / toor te Bondowoso / geb. 6 April 1882 / overl. 9 January 1924 (No. 246).

106. Hier rust / Jan Persijn / geb. 4 Feb. 1877 / overl. 14 Nov. 1918 / Hij ruste in vrede / (No. 189).

(Hij + Pakel (Bondowoso), was tabaksemployé en zn. van Hendrik Louis P. en de Inl. vr. Miah).

107. Hier rust / mijn geliefde grootmoeder / M. Parijs — Gebert / R. I. P. / (No. 12).

108. Hier rust / Dirk Maximiliaan Rabe / geb. 11-3-1864/ overl. 6-1-1924 / Matth. 11-28 / (No. 245).

109. Hier rust / onze lieve / Stephanie de Rooy / geb. Bangil 3-5-1920 / overl. Bondowoso 17-9-1925 / R. I. P. / (No. 262).

110. Hier rust / onzen geliefden zoon en broeder / H. J. de Rooy/ in leven architect B. O. W. / geboren te Weltevreden / den 11 Juni 1857 / overleden te Bondowoso / den 26 Augustus 1914 / R. I. P. / (No. 146).

111. Hier rust / Vrouwe E. de Rooy / $\frac{\text{geboren}}{18\frac{28}{2}56}$ / $\frac{\text{overleden}}{19\frac{11}{9}12}$ (No. 129).

(Te Probolinggo werd 9 Mei 1919 geb. Coenraad Ernst de Rooy, zn. van Cornelis Willem de R., 29 jaar technisch beheerder Probol. electriciteitsmij en van Emma Nelly Henriette Augusta Salomonson; Cornelis Willem de R. was geb. Soerabaja 22 Mei 1889 en kwam Nov. 1918 van Kadipaten te Probolinggo).

112. Hier rust / Willem Rambonnet / geb. Pandeglang 11-10-89 / overl. Bondowoso 28-7-25 / R. I. P. / (No. 260).

(Hij was klerk secrie Gewest Raad Besoeki, zn. van Mr. Louis Henri R., gep. off. Justitie en de inl. vr. Kaliah, wonende te Srondol).

113. F. A. Ronkens *(sic)* / geb. 22 July 1829 / overleden 5 December / 1873 / (No. 38).

(Hij was Frederik Alexander Ronkes, zn. van Hartwijn R. en Constantina Patrowitsch Wendelstigh, en geh. met Annatje Rosalie Wetzel).

114. Hier rust / Mevrouw de Weduwe / Emeliea Lydiea Snarff / gebr. Ronkes, oud 67 jaar / overleden op 15 April 1919 / Zij ruste in vrede / (No. 209).

(Zij was geb. Loemadjang, wede. Fredericus Marthinus S. en dr. van Frederik Alexander R. en A. R. Wetzel).

115. Hier rust / Mr. Wijtze Switters / in leven president v/d Landraad / geb. 30-8-1876 overl. 24-2-1927. / Vrede gevonden door Jezus Bloed / (No. 281).

116. Hier rust / onze lieve moeder en oma / Henriette Christine Louise / Serlé-Pool / geboren 25 Mrt. 1865 / overleden 13 Nov. 1929 / (No. 314).

117. Hier rust / onze beste vader / F. A. Sleebos / geb. $18\frac{1}{5}28$ / overl. $18\frac{15}{9}89$ / (No. 42).

118. Hier rust / zacht en kalm / mijn geliefde vader behuwdvader en / grootvader / S. G. Sleebos / geb. 11 Nov. 1864 / overl. 25 Jan. 1926 / en zijn broeder / A. V. Sleebos / R. I. P. / (No. 220 — 268).

119. Hier rust / Oscar Stoll / geb. 25 Aug. / 1865 / overl. 23 Dec. 1905 / (No. 92).

120. Hier rust / ver van zijne echtgenoote en kinderen / predikant Ernst Traugott Karl / Steller / geb. 7 Sept. 1870 te Manganitoe / overl. 28 Juli 1908 te Bondowoso / (No. 104).

121. Hier rust / R. Steenmeyer / $\frac{\text{geboren}}{16-12-1827}$ — $\frac{\text{overleden}}{24-3-1908}$ R. I. P. / (No. 102).

122. Hier rust / James Heinrich Gerhard Smith / geboren 8 Juli 1877 / overleden 30 Juli 1929 / (Nos. 305—308).

123. Hier rust / ons lief dochtertje en zusje / Elisabeth Cornelia van Schravendijk / 21 Aug. 1917 — 26 Dec. 1918 / (No. 202).

124. Hier rust onze / lieveling / Koosje Sineck / (No. 156).

125. Ch. E. Stekkinger (No. 141).

126. S. M. Snijder / overleden / Bondowoso / 8 Juny 1868 / (No. 13).

127. Willem Schiff / 1865 — 1894 / (No. 26) Louis Antoine Schiff / 1829 — 1873 /.

(Louis Antoine S., geb. Batavia, tabaksondernemer te Djelboek, laatst gewoond te Bieting, zn. van Severijn Daniel S. en Johanna Petronella Gerarda Du Ry, + Bieting 29 Jan. 1873; Willem S., + Bondowoso 10 Dec. 1894, was geb. ald., zn. van L. A. Schiff evengenoemd en de Inl. vr. Sarie).

128. In Jezus ontslapen / Hendrik / van de Spiegel / in leven / zendelingleeraar / te Bondowoso / geb. 5 Mei 1865 / overl. 6 Mei 1919 / (No. 211).

129. Hier rust / onze geliefde moeder / Carolina Christina Tönjes / geb. Hooftman / overl. 28-8-24 / (No. 255).

130. Hier rust / Vrouwe L. J. van Teeckelenburgh / Boom $\frac{\text{geboren}}{3-6-1850}$ $\frac{\text{overleden}}{2-8-1910}$ / (No. 116).

131. Hier rust / onze lieveling / Jelly de Vries geb. 26-4-'17 / overl. 22-10-'25 / (No. 266).

132. Mr. N. Th. Verwey / + / $18\frac{20}{8}77$ / (No. 36).

133. Hier rust / Louisa Wilhelmina Canèla / geb. Vonk / $18\frac{15}{10}28$ $18\frac{11}{1}95$ / (No. 57).

134. Hier rust / S. Wiebenga / geb. te Ameland 18en Oct. 1845/ overl. alhier 13en Sept. 1894 / (No. 54).

135. Hier rust / mijn lieve echtgenoot / Leonardus Wesselingh / in leven adm. afd. Bank / geboren 22 Juni 1889 / overleden 4 Juli 1919 / R. I. P. / (No. 213).

136. Hier rusten / in vrede / onze lievelingen / Johannes Eugenius / geb. te Bondowoso / 12 October 1901 / overl. 20 Maart 1902 / en / Marie Caroline Warnars / geb. te Medan / 16 Augustus 1893 / overl. 12 Mei 1902 / (No. 84).

137. Hier rust / Wilhelmina Jacoba Maria / Wolff / geboren Römer / geboren den 3n Augustus 1864 / overleden den 4n September 1907 (No. 101).

138. Anton Hendrik Witte / in leven directeur der / Normaalschool / voor Inl. onderwijzers / te Djember / geb. 4 Nov. 1888 / gest. 27 Dec. 1917 / Hij ruste in vrede (No. 172).

139. Hier rust / Salvus Ypes / geb. te Utrecht 16 Juni 1865 / overl. te Bondowoso 8 November 1916 (No. 162).

140. Hier rust / B. N. Ypes / overl. 11 Oct. 1895 / (No. 61).

141. Elisabeth Zimmer / $18\frac{15}{7}88$ / (No. 1).

142. Hier rust / onze geliefde echtgenoot / en vader / J. J. A. C. Zijmers / geboren 3 Juli 1855 / te Poerwakarta / overleden 11 Maart 1910 / te Bondowoso (No. 115).

Boroboedoer.
(Magelang).

Aan den voet van den Tjandi liggen twee grafsteenen, waarop:
1. Hier rust / mijn geliefde vader / A. Oppenheimer / overleden te Boroboedoer / den 24 December 1901 / in den ouderdom / van 74 jaren.

2. Hier rust / G. B. M. Lapré.

Buitenzorg.

In den Plantentuin, een paar honderd meter ten Z. W. van het Paleis van den Gouverneur Generaal, bevindt zich de daarbij behoorende begraafplaats:

Men leest er:

1. Op een tombe, waarop ook het familiewapen:

Gewijd / aan de nagedachtenis van / Mr. A. Prins / geb. 28 Augs. 1816, overl. 28 Jany 1867 / in leven vice president van / den Raad van Nederlandsch-Indië / Door zijne weduwe / kinderen en behuwdkinderen, / vele vrienden en vereerders.

(Mr. Ary P. was tweemaal wd. Gouverneur generaal en overl. te Sisepan (Batavia) juist een maand, nadat hij het Gouverneur generaalschap had overgedragen aan Mr. Pieter Myer; zie Van Rhede van der Kloot t.a.p. bl. 199).

2. Rustplaats / van / D. J. de Eerens / luitn. generaal / gouverneur generaal / van / Nederlandsch- Indië / R. I. P.

(Dominique Jacques de E. + te Buitenzorg 30 Mei 1840; zie a.v. bl. 166).

3. Margaretha Catharina / Elizabeth Pahud / geb. 16 July 1858 / overl. 21 January 1860 /.

Gij hebt nu droef-/heid, maar ik zal u wederzien. / Uw hart zal zich verblijden, en / niemand zal uwe blijdschap / wegnemen. / Joh. XXVI 22 / Ihnen.

(Zie a.v. bl. 196).

4. Hier rust / Ernestine Geertruida / Myer / diep betreurde echtgenoote / van / Jhr. H. van Raders / geboren den 3 Juny 1838 / ontslapen in den Heere / den 27 February 1867. / Zalig zijn de armen van geest / want hunner is het Koninkrijk der Hemelen / Matth. V vs. 3 /

(Zie a.v. bl. 212)

5. Hier ligt begraven / Elisabeth Charlotte / Vincent/ echtgenoot / van / Jan Jacob Rochussen / Zij stierf den 14 Augustus 1851 / te Buitenzorg aan de gevolgen / van hare verlossing op den / 21 Juny 1851 van eene bij de / geboorte overledene dochter. / Het wichtje rust met de moeder / in het zelfde graf en is met / haar in den Hemel vereenigd. /

(Op deze tombe is aan den voorkant in marmer uitgehouwen een ten hemel varende engel met een kind in de armen).

(Vgl. a.v. bl. 184).

6. Gewijd aan de nagedachtenis / van / Johan Alphonse / Victor de Sturler / in leven ritmeester / bij het / Regiment hussaren No. 7 / en / gewezen adjudant / van Zijne Excellentie / den Gouverneur generaal / van Nederlandsch-Indië / geboren / te Tiel in Gelderland / den 5e September 1804. / overleden te Buitenzorg / den 5e July 1836.

(Hij was een jongere broer van Jacques Edouard de St.; zie Ned. Adelsb. 1917 bl. 395 sub XII).

7. Cornelia Dorothea Adelheid / Elias / gebn. Scholten van Aschat / overleden den 30 April 1836 / op den leeftijd van 43 jaren.

(Vgl. Ned. Patr. 1911 bl. 135).

8. Rustplaats / van / vrouwe / Jeannette Antoinette / Pietermaat / echtgenoot van / Mr. Pieter Myer / geboren den 6 July 1816 / ontslapen in den Heer / den 8 April 1870.

Zalig zijn de dooden, die in den Heer
Sterven, van nu aan. Ja zegt de Geest,
Opdat zij rusten mogen van hunnen arbeid
En hunne werken volgen met hen.

Openb. 14 vs. 13.

(Vgl. Van Rhede van der Kloot t.a.p. bl. 212).

9. Sacred / to the / memory / of / Captn. J. Drury, R. N. / who died / on the 1st of March 1835 / aged 51 years / much regretted by his / relations and friends.

10. Hier rust / Gertrude / dochter van / O. van Rees / en J. S. W. van Braam Morris / overleden te Buitenzorg / den 28en September 1886.

(Vgl. a.v. bl. 242).

11. J. P. H. / Verhorst / od. 8 July 1838.

(Justinus Philippus Hendrik V.)

12. A. P. J. Verhorst / od. 9 July 1838.

(Adèle Philippine Justine V.)

13. Elizabeth Jacoba Pit / geb. Mazel / geb. te s Gravenhage den 5en Dec. 1829 / overl. te Buitenzorg den 9en Dec. 1901.

(Zij was de schoonmoeder van den G.G. W. Rooseboom; Vgl. Ned. Patr. 1913 bl. 293).

14. J. L. Mouton / adj. secretaris / der Ind. Regeering / stierf algemeen betreurd / den 3 Decembr 1831 / oud 29 jaren.

15. Uxori optimae / conjux lugens / p. / A. v. d. B. × J. v. S. / vixit annos XXIII / ob. D. XVIII Sept. / MDCCCXXXL /.

(Vgl. Ned. Adelsb. 1912 bl. bl. 348 sub IV3; Adriana van den Bosch × Buitenzorg 20 Feb. 1831 Justus van Schoor, raad van Indië).

16. J. H. L. O. / van den Bosch / geb. 20 Nov. 1834 / overl. 20 Juny 1836.

(Jhr. Johannes Hendrik Lodewijk Otto van den B., geb. en + op het landhuis Pondok Gedeh nabij Buitenzorg; vgl. Ned. Adelsb. 1912 bl. 349 sub 2).

17. Hier rust / Jan Hendrik Gabriël / Vosmaer / in leven assistent resident / van Maros op Celebes / geboren te 's Gravenhage / den 2den April 1801 / overleden te Buitenzorg / den 1sten November 1834.

18. Willy Fred. / Hendrica / de Gergas / $\frac{\text{geboren}}{\text{gestorven}}$ $\frac{26}{31}$ July / 1837.

19. E. C. T. Vertholen / geb. en overl. / den 3 Mei 1839.

20. Maria Catharina / van Heerdt / 18 $\frac{\text{geb. 23 July}}{\text{gest. 11 Nov.}}$ 51.
(Vgl. Ned. Adelsb. 1914 bl. 221 sub 3).

21. Hier rust / Martinus / van Doorninck / geboren te Deventer / den 17de Septber 1787 / oud / 33 jaren, 7 maanden en / 21 dagen en overleden / den 11 Mei 1821.

22. Eleonore Cornelie Louise / van Gennep / geb. 4 July 1856 / gest. 16 April 1858.

23. Baudewijn Peereboom / geboren te / Purmerend den 1e April 1805 / overleden / te / Buitenzorg den 7de Maart / 1821.

24. Vrouwe / E. A. Gallois / geboren Martini / geb. 23 Mrt. 1811 / gest. 17 Nov. 1841 / & / Charles Johan Gallois / geb. 18 Dec. 1838 / gest. 2 Mei 1841.

(Vgl. Ned. Adelsb. 1915 bl. 264; Jkvr. Elisabeth Adriana M. × 4 Maart 1838 Jacobus Gerhardus Arnoldus Gallois).

25. Hier rust / Eduard van Angelbeek / in leven secretaris van Malaka / geboren te Utrecht den 12 September 1801 / overleden ten huize van zijne hem teeder liefhebbende ouders / J. G. van Angelbeek en A. G. van Angelbeek / geboren Sanderson / te Buitenzorg den 15 December 1825.

26. Het lijk van / Cornelis Potmans / in leven / 2e administrateur in / de medicinale winkel / 3e lid van het Collegie / van / Heeren Weesmeesteren / in Middelburg geboren / den 10 Juny 1741 / alhier overleden / en begraven / den 2e May 1784 / oud zijnde 42 jaaren / 10 maanden en 23 Daagen / Buitenzorg / den 2den May 1784.

27. To the memory / of / George Augustus Addison / Asst. secr. to Government / who departed this life / on the 14 Jany 1815 / aged 24 years.

28. Rustplaats / van / Zijne Excellentie / den vice-admiraal / E. S. van den Bosch / in leven kommandant / van / Z. M. zeemagt in Oost-Indië / en inspecteur der Marine / overl. te Batavia / den 11den February / 1851.

29. Op een tombe:

Hier rust / Charles Gerard Alexander / van der Parra Breton Vincent / geb. te Batavia 20 Dec. 1845 / overl. 11 Sep. 1871 / diep betreurd / door zijne nagelatene betrekkingen. / Ik ben de Opstanding en het leven / Die in Mij gelooft zal leven / al ware hij ook gestorven. / Joh. XI K. 25v. / En waar Ik heenga, weet gij, / en den weg weet gij. / Joh. XIV K. 4v. / En nu blijft Geloof, Hoop en Liefde. / Deze drie, doch de meeste van deze / is de Liefde. / Corinthe XIII K. 13v.

30. Hier rust / onze dierbare lieveling / Nancy Annette / geboren te Batavia den 15 July 1852 / overleden aan boord van het Nederlandsche Koopvaardijschip Triton / kapitein Adriaans. / ter reede Anjer den 4d. Mei 1861. / diep betreurd door hare ouders. / Mr. C. Hultman / M. C. J. Hultman / Hoogeveen / R. I. P.

31. Hier rust / A. H. C. W. E. A. A. Hultman / geb. te Batavia/ 3 Sept. 1849 / overl. te Buitenzorg / 13 Nov. 1850 / diep betreurd door zijne ouders / Mr. C. Hultman / M. C. J. Hultman / geb. Hoogeveen.

32. Hier ligt begraven / een dood geboren zoon / van / Jean Chrétien Baud / en / Ursula Susanna van Braam./ Verijdeld werd, in 't uur van smart / de zoete hoop van 't moederhart / Het knopje dat ontsloot zich niet. / Het graf ontving 't geknakte riet / Buitenzorg 23 September / 1834.

(Dit kind was het eerste uit het 2e huwelijk van den Gouverneur generaal J. C Baud; vgl. Van Rhede van der Kloot t.a.p. bl. 164).

33. Op een monument:

M. S.

Henrici Kuhl. Hanoviani

&

Joh. Corn. van Hasselt, Groningani

Het monument te Buitenzorg, vermeld op bladz. 175/6.

medae. D. D.
qui sub regis ausp.
nat. scrut. causa
huc missi
pares ing. dot. et doctr.
magis vero moribus, stud.
quippea prima adolesc.
singulari amicitia vincti
strenuissime opus vix agressi
labore graviss. corporisque nimia
defatigatione exhausti
praemature morti
succubuere.
Patriae amicis acerbae
Ille die XIV Sept. a.i. MDCCCXXI aet. XXV
Hic die VIII Srpt. MDCCCXXIII aet. XXVI.

Aan de achterzijde:
God. Alex. Ger. Phil. liber baro A Capellen
tot. Ind. Belg.
praef. regius
hoc monum. erigi jussit
ut qui in vita omn. comm. habuere
et post mort. una habitarent
superst. exemplum
pietatis amicitiae et studii amoris.

Buitenzorg.

Aan het einde van den Plantentuin, dicht bij den Pasar in de Chineesche wijk, bevindt zich een wit gepleisterd monument, in den vorm van een tempel; op een marmeren steen leest men:

Sacred
to the memory of
Olivia Mariamne
Wife of
Thomas Stamford Raffles
Lieutenant governor

of Java and its dependencies
who died
at
Buitenzorg
on the 26 November 1814.
Oh thou whom neer (sic) my constant heart
one moment hath forgot
The fate severe hath bid us part
Yet still forget me not.

Cheribon.

In den gevel van het gemeentehuis bevindt zich een zandsteen, welke vroeger gemetseld was in den muur van een doorloop in het kantoor van den Resident; men leest daarop:

Nadat Ao. 1681 de landen door
Hulp van de Generale Nederlandse
Compe van de Overheersers bevryd
en dezelve benevens de dorpers op haer
versoek onder voorn Compe genomen
waeren geworden soo werd onder de
regeringh van den Gouv. Gen. Camphuys
gebouwt dese vestingh
De Bescher (mingh)

Ter zijde van dit opschrift bevindt zich links van den toeschouwer het bekende merkteeken der O. I. Compagnie (V. O. C.) en rechts van den toeschouwer het wapen van deze Compagnie: Een driemaster op golven.

(Vgl. ook het Daghregister t.a.p. 1681).

Om en in de Protestantsche kerk:

1. In het voorportaal dezer kerk is een zandsteen gemetseld, waarop in een rand van loover is te lezen:

Dogter
van den
koopman
en Cheri-
bons Resi-

dent God-
fried Carel
Gockinga
en Johanna
Maria Al-
ting gebo-
ren den 7. 9Br.
1788. en on
gedoopt
den 8 daar-
aan over-
leden.

(Vgl. de zerk sub No. 2 hierna; aanvulling op Gen. Her. Bladen 1e jaargang bl. 150).

2. In het gras om de kerk, op een verheven tombe:

In de hoeken vier koperen ringen.

Daaronder in een ovaal het alliantiewapen:

Gockinga en Alting onder een kroon.

Het wapen Gockinga is gevierendeeld: I en IV als in Ned. Adelsboek, hoewel de arend meer heeft van een zwaan; de vogel is naar links gewend; II en III op blauw drie gespen 2 en 1; schildhouder de arend; het wapen Alting als in Van Rhede van der Kloot, de Gouverneurs generaal; naast het wapen bij wijze van schildhouder een tak. Boven den helm de uitkomende zwaan als helmteeken. (misschien beduidt dit een arend). De schilden rusten op een balk, waaronder lofwerk. Onder het wapen leest men:

Johanna Maria Alting
Huysvrouw van den koopman
en Cheribons Resident Godfried
Carel Gockinga gebooren te
Batavia den I Februari Ao 1767
en overleeden te Cheribon
den 10 January Ao 1789 in den
ouderdom van 21 jaaren 11
maanden en 10 daagen.

(Zij waren 8 December 1782 te Batavia gehuwd (ondertrouwd 11 November t.v.; vgl. Ned. Leeuw 1905 bl. 131; Gen. Her. Bladen

1e jaargang bl. 150 en het Bataviaasch Handelsblad 18 Februari 1922 No. 40 2de blad.

„De laatste Edelheid der Compagnie en „L' histoire intime" van zijn huisgezin").

(G. C. Gockinga werd als onderkoopman diacon der gereformeerde gemeente .... 3 Dec. 1782.

2e administrateur in de suikerpakhuizen 13-5-1783.

2e idem in het provisiemagazijn 6-6-1783.

Resident van Tegal met voordracht tot koopman 28-11-1783.

Ten springtogtje met zijn Ed. huysgezin naar herwaarts verleend 29-3-1785.

Bij Patriaasche brief van 27-11-1784 als koopman geapprobeerd 14-7-1785.

Opziener van Gale Corle 19-7-1785.

Koopman en resident te Cheribon 29-6-1790.

Als opperkoopman voorgedragen......... idem.

Behoudens rang ontslagen en naar Nederland verlost 16-3-1792.

3. Wapen: gevierendeeld I en IV een vogel; II en III een vijfbladerige roos; in den schildvoet een naar rechts gaande bever of vos. (een dier met een langen staart).

In den rand is te lezen:......... Moles Adriana (van Loo) .... Residents Tombe.........

4. In een ovaal het wapen: gevierendeeld: I en IV een springend paard; II en III drie rechterschuinbalken; het schild gedekt door een 5 bladerige kroon; onder het schild een hoofd.

M. Joachim Wicherts
in leven
Resident van Cheribon
geboren te Wageningen
den 17de Juny Ao 1742 en
overleden te Cheribon
den 28sten November Ao 1778
oud 36 jaren 5 maanden
en 11 dagen.

(Hij was als ordinair lid in de achtbare raad van Justitie te Batavia 22 April 1775 ondertrouwd met Elisabeth Focke-

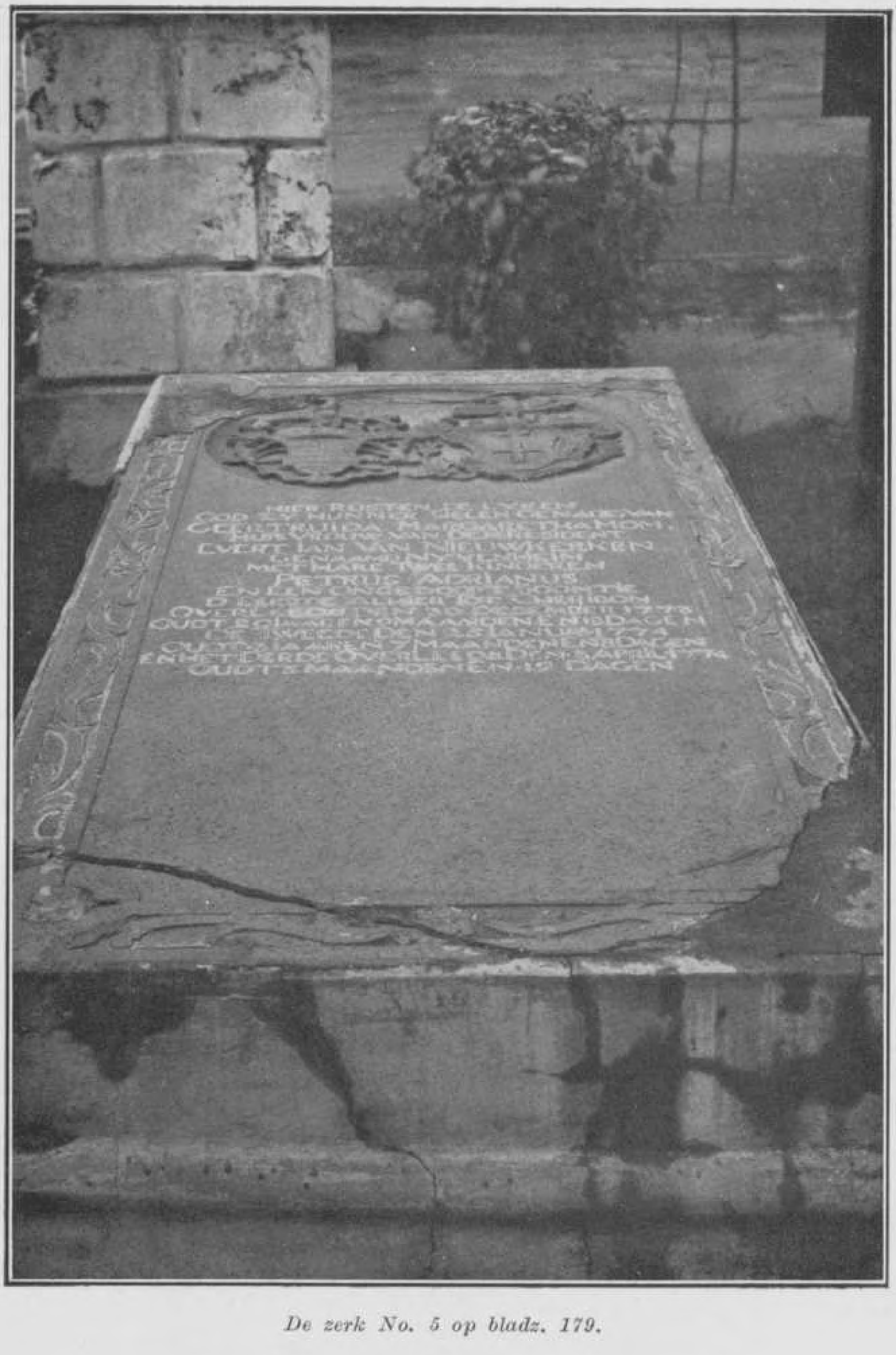

De zerk No. 5 op bladz. 179.

lina Alting; vgl. Mdbl. Ned. Leeuw 1905 bl. 60; zijne weduwe hertr. te Batavia (ondertr. 27 Oct.) 1779 met Steven Poelman, wedr. van Anna Maria Tile (vgl. a.v. bl. 130 en 223).

(Aanvulling op Van Rhede van der Kloot t.a.p. bl. 112).

(Mr. J. Wicherts, wordt extraordinair lid in den agtbaren raad van Justitie bij patriaschen brief d.d. 23 April 1772.

Wordt als ordinair lid voorgedragen	16 Febr.	1773.
,, als zodanig bevestigd bij patr. brief	20 Oct.	1773.
,, provisioneel waterfiscaal	19 Juni	1774.
,, scholarch	19 Dec.	1775.
,, als waterfiscaal bevestigd bij patr. brief.	14 Nov.	1776.
,, resident van Cheribon onder genot van gage	10 April	1778.

5. In den rand van een hardsteenen zerk rozen en guirlandes. Bovenaan in een ovaal de wapens Van Neukirchen genaamd Nyvenheim (zie Ned. Adelsboek, met dien verstande, dat boven het schild is een kroon van drie bladeren en twee parels, en dat de helm ook gekroond is) met schildhouders, helm en helmteeken en Mom (een ankerkruis; boven het schild een helm; helmteeken een uitkomende adelaar met geopende vlucht).

Hier rusten de lijken
God zij hunner sielen genadig van
Geertruida Margaretha Mom
Huisvrouw van den Resident
Evert Jan van Nieuwkerken
genaamd Nyvenheim
Met haar twee kinderen
Petrus Adrianus
en een ongedoopt soontie
D'eerste alhier tot Cheribon
overleedn den 30 Desember 1773
oudt 20 iaaren 9 maanden en 18 dagen
de tweede den 25 Ianuari 1774
oudt 3 iaaren 7 maanden en 8 dagen
en de derde overleden den 3 April 1774
oudt 3 maanden en 19 dagen.

(Vgl. Ned. Adelsb. 1915 bl. 412).

(Evert Jan van N. gen. N., koopman tit. en 1e admin. van Onrust, werd 2 Juli 1771 res. van Cheribon; als koopman op Onrust bevestigd bij Patr. brief van 18 Oct. 1771; naar Nederland verlost 13 Feb. 1776.

Nog teekende ik op:

Hendrik Frederik van Nyvenheim, zn. van Arnold Theodoor (Derk) van Neukirchen genaamd Nyvenheim, 1708—1783, zie Ned. Adelsb. 1915 bl. 412, en van Augusta von Grumbkow, werd als sergeant 11 Mei 1779 vaandrig; ging 17 April 1781 als luit. naar Malakka en werd 31 Mei 1782 kap. luit.; in 1785 ging hij naar Nederland terug en op den Mussenberg onder Valburg wonen; hij huwde vóor 1791 Johanna Josina van Hellepeth en overl. op den Mussenberg 8 Juli 1802.

Barend Jan van N. gen. N. werd bij Patr. brief van 6 Mei 1785 tot onderkoopman aangesteld op 22 Feb. 1786; vaandrig supernum. bij de comp. stadspennisten 13 Oct. 1786; 2e vaandrig en 17 April 1787 1e vaandrig; 2e pakhuismeester te Semarang 12 Oct. 1787; fiscaal aldaar met voordracht tot koopman 11 Maart 1788; bij brief van de H. H. L. L. G. G. van 19 Feb. 1793 bevestigd als koopman 21 Feb. 1794; res. van Joana 2 April 1795. Hij was een oudere broer van Karel Joost v. N. gen. N. (Vgl. Ned. Adelsb. 1915 bl. 415 VIII en was geb. Groningen 24 Mei 1755, overl. Solo ongehuwd 14 Juli 1803.

Karel Joost Baron van Nieuwkerken gen. Nyvenheim, onderkoopman, werd 2 Nov. 1773 2e admin. op Onrust; adj. van de casteelspennisten 14 Mei 1776; behoudens qualiteyt en gage naar Nederland verlost 1 Juli 1777; in Indië terug diacon bij de geref. gemeente 4 Dec. 1781; vaandrig der casteelspennisten; als zoodanig ontslagen 5 Juli 1782; gepermitteerd naar Nederland te retourneeren 27 Sept. 1782. (Vgl. a.v. bl. 415 VIII).

Op 20 Jan. 1776 werd begr. op het Binnen Portug. kerkhof te Batavia Jacoba Antonia Mom, hv. Nyvenheim, onderkoopman en 2e admin. van Onrust uit sterfhuis Molenvliet naast de Kruytmolen.

Overl. Kedoeng Badak (Buitenzorg) 1 Sept. 1862 Marie Wilhelmine Louise van Praag, 21 jaar, geb. Pasoeroean, dr. van Martinus van P. en Carolina Sophia van N. gen. N.

Overl. 24 Oct. 1914 oud 38 jaar op de Sf. Bangsal te Modjokerto M. Th. Nyvenheim, man van Ch. Nyvenheim geb. Vermeulen).

Djamboe.

(Familiebegraafplaats van de familie Van Motman, circa 20 K. M. ten Westen van Buitenzorg, rechts van den weg naar Djasinga).

Men leest hier de volgende grafschriften:

1. Op een tombe: Gerrit Willem Casimir / van Motman Senior / geboren in Nederland / den 11 January 1773 / overleden den 25 Mei 1821 / te Dramaga.

(Vgl. Maandblad Ned. Leeuw 1903 bl. 201 en Priangan I Personalia bl. 117; hij was de stamvader van het uitgebreide Indische geslacht).

2. Sophia Wilhelmina / van Motman / geboren te Semarang den 21 April 1808 / overleden den 21 Maart 1812.

3. Gerrit Willem Casimir / van Motman Junior / geboren te Batavia / den 24 April 1810 / overleden den 18 November 1812.

4. Theodorus Petrus / van Motman / geboren te Batavia / den 21 Mei 1811 / overleden den 21 Maart 1812.

5. Nonnetje van Motman / geboren te Sadeng Jamboe / den 21 Mei 1811 / overleden den 22 Mei 1814.

6. Sophia Cornelia / van Motman / geboren te Sadeng Jamboe / den 26 Juny 1813 / overleden den 28 Oct. 1814.

7. Theodorus Frederik / van Motman / geboren te Sadeng Jamboe / den 10 Juny 1814 / overleden den 30 Augustus 1815.

(De sub nos. 2-7 genoemden waren kinderen van G. W. C. van M., genoemd sub 1 en van Jacoba Reiniera Bangeman).

8. Gerrit Willem Casimir / van Motman kleinzoon / geboren te Nangoeng / den 14 October 1842 / overleden den 2 September 1831/.

9. Wilhelmina / van Motman kleindochter / geboren te Nangoeng / den 14 October 1842 / overleden den 20 Maart 1844.

(De sub 8 en 9 genoemden waren kinderen van Willem Reinier van Motman en van Charlotte Geertruida Arnold).

10. Maria Jacoba Reiniera / van Motman / geboren den 14 January 1855 / overleden den 23 April 1858.

(Zij was dochter van Jacob Gerrit Theodorus van M. en P. R. A. van Swieten, vgl. sub No. 15).

11. August Frederik Hendrik / van Motman / geboren den 27 Augustus 1857 / overleden den 6 Mei 1858.

(Hij werd op Dramaga geb. en was een broertje van de sub 10 genoemde).

12. Op een tombe: Hier rust / Willem Reinier / van Motman / geb. 4 September / 1802 / overl. 23 December 1848.

(Hij was een geadopteerde zoon van den sub 1 genoemden stamvader bij de Inl. Christenvrouw Cicilia).

13. Hier rust / Frederik Hendrik / Constant van Slooten / geb. 29 October / 1848 / overl. 7 April / 1849 /.

(Hij was kleinzoon van den sub 12 genoemde en zn. van Wijnand Lucas van Slooten en J. F. R. van Motman).

14. Op een tombe: Jacoba Reiniera Bangeman / weduwe van / Gerrit Willem Casimir / van Motman/ oud 93 jaren / overleden / op den 9 February 1860/.

(Zij overl. op Dramaga; vgl. No. 1)

15. Hier liggen begraven / Jacob Gerrit Theodoor / van Motman / geb. te Wanajassa, Krawang / 19 November 1816 / overleden te Dramaga / 20 September 1890 / en zijne echtgenoote /

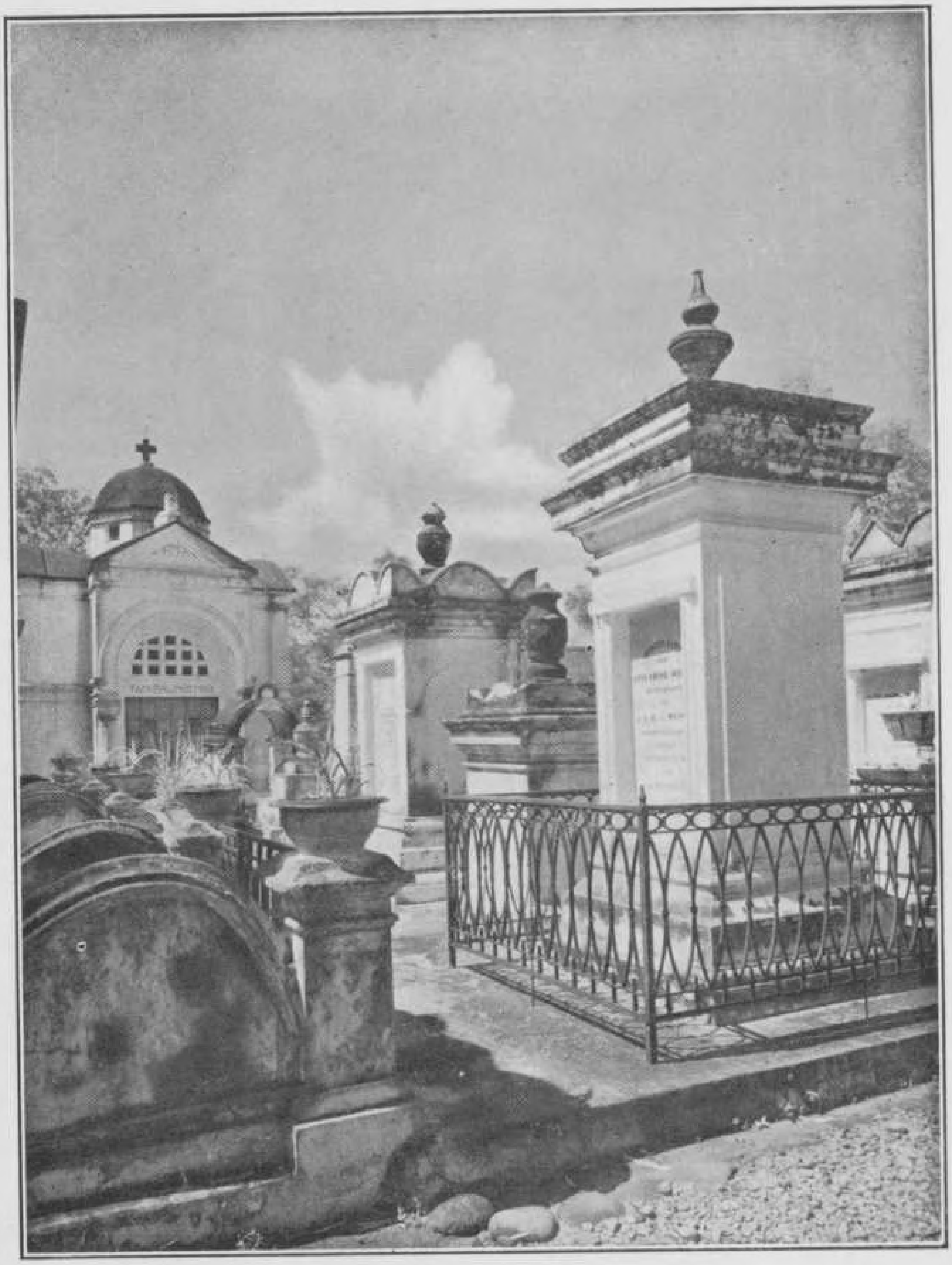

De begraafplaats der familie Van Motman te Djamboe (bl. 181)

Petronella Rosalia Aldonse / van Swieten / geb. te Amsterdam / 20 November 1815 / overleden te Dramaga 3 Juli 1888.

(Vgl. Mdbl. Ned. Leeuw 1903 bl. 203; de nos. 10 en 11 hiervóor).

16. Rustplaats / van Frederik Hendrik / Constant van Motman / Ridder der orde / van den Nederl. Leeuw / geboren te Pondok Gedeh / 21 Juli 1809 / overleden te Tadjoer / 19 September 1889.

(Vgl. a.v. bl. 202 onderaan).

17. Hier rust / Pieter Cornelis van Motman / geboren te Batavia / 10 September 1820 / overleden / te Sadeng Jamboe / 26 Maart 1902 /

(Vgl. a.v. bl. 203 bovenaan sub 5; zijn 2e echtgen. overl. 's Gravenhage 20 Feb. 1908 oud 62 jaren).

18. Hier rust / Jacoba van Motman / oud 51 jaren / echtgenoot / van / P. C. van Motman / overleden 14 Augustus 1877.

Uit hartelijke liefde / van hare nicht / J. A. L. Holle geb. van Motman /.

(Vgl. no. 17 en Mdbl. Ned. Leeuw bl. 204 K sub 1).

19. Jan Casimier Theodorus van Motman / geboren den 2en April / 1819 / overleden den 4en December / 1865.

(Vgl. Mdbl. Ned. Leeuw 1903 bl. 203 sub 4 bovenaan).

20. Rustplaats / van / Anna Louise Quentin / echtgenoote/ van / J. C. T. van Motman / geboren te Toeban (Rembang) / den 23 September / 1828 / overl. den 13 September / 1855.

21. (In een mausoleum, waarboven: Fam. P. R. v. Motman).

Hier rust / Piet Reinier / van Motman / geb. 23 Nov. 1850 / te Dramaga Buitenzorg / overl. 25 April 1911 / te Davos Platz Zwitserland / geliefde echtgenoot van / P. E. L. van Motman / Kleyn /

(Vgl. a.v. bl. 204 en de Java Bode 1911 No. 124, 1e blad bl. 2).

22. Hier rust / Pauline Elise / Laurence Kleyn / geb. 19 Nov. 1855 / te Batavia / overl. 29 Juni 1915 / te Batavia / geliefde echtgenoote van / Piet Reinier / van Motman /

(Zij was dochter van J. R. Kleyn en C. Le Conge).

23. Hier rust / Paul Carolus / Piet van Motman / geboren 27 Juli / 1892 te Dramaga / overleden 1 Oct. / 1919 / te 's Gravenhage.

(Hij was zoon van de voorgaanden en 10 April 1918 te Batavia gehuwd met Geertruida Margaretha Fenna Borghardt, die hertr. Batavia 8 Sept. 1921 F. F. W. Plümacher, gescheiden echtgen. van J. M. Stoltz).

24. Op een zerk:

Hier rust / Rudolf Jacob Johan / van Motman / geboren te Batavia / 23 Januari 1880 / overleden te Dramaga / 18 September 1899 / oudste zoon / van / P. R. van Motman / en / P. E. L. van Motman-Kleyn /

25. Hier rust / Vrouwe Wilhelmina / overl. te Buitenzorg / 5 Maart 1900 / oud 96 jaren / geliefde moeder / van / Wed. L. Schrijn / Wed. F. C. ten Cate / Van Motman / F. H. van Motman.

(Zij was de Chin. vrouw Tan Nieo en had kinderen van Frederik Hendrik Constant van Motman, die later huwde met Maria Christina van Riemsdijk).

26. Rustplaats / van Vrouwe F. C. ten Cate / Van Motman / geboren te Jamboe / 29 Januari 1831 / ontslapen in den Heer / 19 November 1905 / Wij hebben U laten trekken / met treuren en weenen / Maar God zal U ons / wedergeven tot blijdschap / in de eeuwigheid / Baruch IV 23 /

27. Pieter Johannes Folkert ten Cate / geb. den 21 Augustus 1830 / overl. den 1 Mei 1872 /

(Hij was de man van de sub 26 genoemde, geb. en overl. te Batavia en zoon van Folkert Jan ten C. en Catharina Johanna Reiniera van Riemsdijk).

28. Rustplaats / van / mijne geliefde echtgenoote / Catherina Johanna / Frederika van Slooten geb. Ten Cate/ geb. 7 October 1855 / overl. 22 October 1888.

(Zij was een dochter van de sub 26 en 27 genoemden).

29. W. R. van Motman / zoon van / F. H. G. van Motman / geb. 19 Februari 1838 / te Sadeng Jamboe / overl. 30 December 1890 / te Tjampea.

(Hij was ten rechte geb. in 1833 en zoon van F. H. C. van Motman en Tan Nieo).

30. Hier rust / Reinier Jacob / van Motman / geboren te Dramaga / 29 Maart 1846 / overleden te Leuwiliang / 12 Augustus 1904.

31. Hier rust Vrouwe / R. H. L. A. van Oosterhoudt / geb. Schönermarck / geboren te Malacca 18 November 1823 / overleden te Dramaga 10 October 1888 /

(Vgl. Mdbl. Ned. Leeuw t.a.p. bl. 204 I sub 3).

32. Louis Constant van Motman / geboren te Jasinga 30 Oct. 1879 / overleden te Jasinga 18 Oct. 1888 / zoon van C. J. van Motman / van Oosterhoudt /

(Vgl. a.v.)

33. Rustplaats / van / Johanna Adeline / van Motman / geb. 26 July 1874 / overl. 14 October 1875.

34. Hier rust / Amalia Alphonsine / van Motman / geb. 22 April 1878 / overl. 23 Juny 1878.

35. Cornelie Charlotte / van Motman / geb. 14 Maart 1845 / overl. 7 Januari 1875.

36. Frederik Hendrik / Constant ten Cate / geb. 3 April 1853 / overl. 15 Juli 1875.

(Hij was een zoon van de sub 26 en 27 genoemden en gehuwd met J. A. Leidelmeyer, die hertr. Reinier Jacob van Motman, vermeld sub 30).

37. Pieter Holle / geb. Oostcapelle 1814 / gest. Bolang 1845.

(Vgl. Ned. Patr. 1916 bl. 198).

38. Hier rust / ons lievelingetje / dochtertje / van S. C. van Motman / F. R. van Motman / Tjampea 30-11-1906.

39. Paulina Wilhelmina Augusta / Wolterbeek / geb. 15den December 1860 / overl. 12den April 1862.

(Vgl. Wapenheraut 1907 bl. 448*b* sub 5).

Djasinga.
(Buitenzorg).

Op dit land bevinden zich tegenover den ingang van het erf van de woning van den wedana twee graven:

1. Jonathan Rigg / died Feb. 1st 1871 / aged 61.

2. Sacred to the memory of / Jonathan / the infant child of Jonathan Rigg. / He was born at Soerabaya on 6 April 1848/ and died at Jasinga on 16 June 1855 / during the absence of his father in Europe /. Sleep darling in peace / May thy tender age have found thee; Mercy all that this monument seal; But Jesus said: Suffer little children, and forbid them not, to come unto Me, for of such in the kingdom of Heaven. Matthew Chap. XIX verse XIV.

(J. Rigg gaf een Soendaneesch Engelsch woordenboek uit).

Djember.
(Algemeene Begraafplaats).

1. Hier rust / Dolfje André / Maron 5 April 1929 / Djember 21 October 1929 / Slaap zacht steroogje (281).

(Adolphe René Auguste André, zn. van René Auguste A., machin. Sf. Maron en Cornelia Adriana Steenhoek).

2. Hier rust / N. H. J. C. M. Allard / geb. 2 Juli 1863 / overl. 21 Juli 1920 / R. I. P. (166).

3. Hier rust / ons innig geliefd dochtertje / Margaretha Mathilde / Anthonijs / geb. te Pasoeroean 23 Sept. 1925 / overl. te Djember 21 Maart 1930 / Rust in vrede (287).

4. Hier rust / onze geliefde echtgenoote / en moeder / Wilhelmina Bettinger / geb. Wolff / geb. $18\frac{8}{8}86$ te Bojolalie / overleden $19\frac{26}{9}23$ te Djember / R. I. P. (198).

(Zij was geb. Djokja, huisvr. Martinus B., beheerder Coöperatie S. S. te Djember, dr. van Johannes Jeremie en Inl. vrouw Soezie).

5. In God mijn leven / Hier rust / onze innig geliefde / Maria Johanna Bernhold / Stock / geboren 18 April 1888 / overleden 16 Januari 1927 / Zij, die mij hebben liefgehad, / zijn niet meer, waar zij waren, / maar zij zijn altijd en overal / waar wij zijn (246).

(Zij was geb. Djember, hv. Eduard Wouter B / en dr. van Anton Friederich Adolf S. en Djenia).

6. Hier rust / J. Worp / geb. 3 Oct. 1855 / te Purmerend / overl. 10 Oct. 1885 / geliefde echtgenoote / van / R. A. de Boer / R. I. P. (1).

(Zij was de hv. van Rudolff Azing de B., dr. van Maarten Worp, timmerman en Jannetje Stiemer).

7. E. F. C. Burgersdijk / Enklaar v. Guericke / geb. 6 Maart 1866 / gest. 12 Juli 1899 (37).

(Elisabeth Frederika Cornelia hv. Joannes Franciscus Burgersdijk).

8. Hier rust / A. M. L. Folkersma / Birnie / geb. 25 Nov. 1877 / overl. 4 Juni 1913 (100).

(Zij was Aleida Maria Louisa B., geb. Djemberkidoel, geh. Djember 19 Juni 1899 met Johan Wyger Folkersma, geb. Workum in 1875, en dr. van Gerhard David B. en Djemilah).

9. Hier rust Otto Birnie / geb. 9 Maart 1878 / overl. 19 Februari 1928 (262).

(Hij is geb. en overl. te Djember, inspecteur der Cultures van Birnie's administratiekantoor, zn. van George B. en Rabina).

10. G. D. I. Birnie / geb. 20-3-1894 / overl. 24-3-1923 (194).

(Hij is Gerhard David Ipo B., geb. Djember, zn. van Johan B. en Albertine Kranenburg).

11. Hier rust / Marie Louise Birnie / geboren 22 Februari 1903 / gestorven 19 November 1907 (68).

(Zij was geb. Litjin (Banjoewangi) overl. Djember, dr. van Otto B. empl. Oud Djember en de Jav. vrouw Mariati).

12. Hier rust / Josephine Eugenie Brenkman / geboren 28-6-'14 / overl. 9-8-'15 / Rust zacht lieveling (112).

13. Hier rust / Madge de Bruin / geb. te Bandoeng 20 April 1927 / overl. te Djember 19 November 1927 / Rust zacht lieveling (258).

14. Hier rust / Charles Budding / Slaap zacht / lieveling (109).

15. Op een kruis. Hier / rust / zacht / en kalm / onze innig geliefde vader en / grootvader C. A. L. F. Von Boltog / geb. / 25-12 / 1847 / over. 27-9-1907 / (12).

Hij was geb. Semarang, kapelmeester, zn. van Frans v. B. en Inl: vrouw Kalidja).

16. Hier / rust / zacht / en / kalm / onze innig geliefde broer / en oom / F. A. F. von Boltog / geb. / 20-10 / 1873 / overl. 24-10-1923 (200).

Franz August Friedrich v. B. geb. Soerabaja, kapelmeester, ongeh. zn. van Carl August Friedrich Louis von B.)

17. Hier ligt / onze kleine schat / Sonja Bal / 10-3-31 13-8-31. (313).

18. Laatste rustplaats / van / Gerardine Wilhelmine Baudoin / van der Geugten / geboren 2 April 1891 te Ngoro / overleden 8 December 1913 te Djember / R. I. P. (102).

19. Hier rust / W. Broekhuis / geboren 27 December 1867 / overleden 27 Augustus / 1893 / R. I. P. / (15).

20. Lena Berger / overleden te K. O. Rajap / 30 September 1927 / (254).

21. Hier rust / onze / geliefde zoon en broeder / J. H. N. Bouwens / overleden 10 April 1930 / (296).

22. Hier rust onze lieveling / Joseph Albert de Bruin / geboren 10 Dec. 1930 / overleden 12 Dec. 1930 (303).

23. Hier rust / Eduard Karel Boissevain / geboren te Arnhem / 26 Januari 1859 / overleden te Wonodjati (Djember) / 29 Augustus 1904 (58).

24. Hier rust / onze lieveling / Wilhelm Richard / Berg / overleden / 3 Januari 1906 / R. I. P. / (61).

25. Hier rust / Mevrouw de weduwe / Cousin / overleden 9 October 1893 (17).

(Zij was dr. van Kwee Kang Swio en Chin. vr. Dateng en wede. Johan Francois Cousin; hare voornamen waren: Marie Betje Allina, geb. te Soerabaja).

26. Hier rust / Daniel Croin / geb. 16 October 1877 te Tholen/ overleden 5 Maart 1930 / (286).

27. Hier rust / Ch. J. C. Croin / geb. Van den Berghen / geb. 30 Juni 1879 / overl. 16 September 1921 (179).

28. Hier rust / onze geliefde broeder en vriend / Maria Antonio Calbo / geb. te Pasoeroean 10 Juli 1890 / overl. te Petoeng 14 October 1914 / R. I. P. / (33).

29. Josephine / S. B. Cohen / Sanders / 11 Jan. 1877 / 15 Juni 1905 / (60).

30. Hier rust / onze innig geliefde zoon / Theodoor August Louis / Cordier de Croust / geb. te Madioen 31 Januari 1907 / overl. te Djember / 10 April 1914 / (105).

31. Hier rust / mijn lieve vrouw en onze dierbare moeder / C. J. B. Coldenhoff / Wolff / geb. Sb. 3-10-1902 / overl. Dr. 29-7-1929 / (276).

32. Hier rust / J. F. H. Coenen / geb. 26 Oct. 1878 / overl. 5 Dec. 1910 / (20).

33. Hier rust / N. A. Coenen / geb. 15 Mei 1890 / overl. 18 Juni 1921 (172).

(Overl. te Bondowoso 8 Juni 1898 Johs. Anthonius Coenen, geb. Utrecht, 56j., zn. van Hendrikus C. en Maria Verheul en geb. met Helena Deekens).

34. Hier rust / Cornelia Dorothea / Dirksen / geb. 9 Maart 1909 / overl. 24 Juni d.a.v. / R. I. P. / (75).

35. Hier rust / Hendrika Adriana Dirksen / $\frac{\text{geb. 19-4}}{\text{overl. 3-6}}$ 1910 / R. I. P. / (81).

36. Hubert Christiaan / Diemont / geb. 30 April 1863 / overl. 10 December 1931 / Rust in vrede / (319).

37. Hier rust / J. A. Damwijk / overl. 17 Augs. / 1894 (19).

38. Hier rust / mijne echtgenoote / Marie Drayer / overl. 27 November 1929 / (235).

38. Hier rust / onze innig geliefde echtgenoote / en moeder / Geertruida Degener / overleden 19 Februari 1920 / Tot weerziens / (161).

40. Hier rust onze lieveling / Melie Deighton / geb. 5-8-1919/ overl. 9-4-1922 / (185).

41. Hier rust / onze lieve vrouw en moeder / Maryam Jane Doeve / Middleton / overl. 25 October 1930 / (297).

42. Hier rust / Cardoville, Elodie, / Melanie Dirksen / geb. Neyman / geb. te Bangkalan 27 Febr. 1875 / overl. te Djember 26 Mei 1913. / Hare assche ruste in vrede / (97).

43. Hier rust / D. Dirksen / geb. 5-4 / ovl. 17-6-1912 / (89).

44. Jan Evert Edie / geb. 3 Juli 1931 / overl. 2 December 1932 / (327).

45. Hier rust / mijn geliefde echtgenoote / Marie Fisscher / geb. Stok / geb. 27 Sept. 1888 / overl. 28 Sept. 1912 / (91).

46. Hier rust / Victor Ferouge / geb. 19 Mei 1908 / overl. 26 Juli / 1908 / (14).

47. Hier rust / onze lieveling / Willem de Groot / oud 3 maanden / Djember 1916 / R. I. P. / (118).

48. Hier rust / Ferdinand Henricus / Geisler / geboren 4 November 1892 / overleden 12 September 1919 / (159).

49. Hier rust / Gweneth Mary Goodwin / geb. 13 Jan. 1926 / overl. 25 Maart 1927 / (248).

50. Hier rust / M. Th. Gelderman / geb. te Heusden / 2 Maart 1872 / overl. te Djember / 17 Maart 1909 / (79).

51. Hier rust / kalm in vrede / mijn geliefde echtgenoote / Theodora G. van Gerve / geb. Hendriksz / geb. 14-4-1851 / overl. 22-2-1917 / Tot wederziens / (123).

52. Hier rust / onze lieve man / vader en grootvader / Z. M. C. E. Valckenier de Greeve / gep. kapt. Inf. O. I. L. / geb. te Venlo 5 Augustus 1872 / overl. te Djember 16 Juli 1929 / Slaap zacht vadertje / (274).

53. Hier rust / mijn lieveling / J. H. Hendriksz / 14 jaar oud / overl. 2-3-1903 / (45).

54. V. H. C. Halkema / geb. 4 Dec. 1872 / gestr. 5 Maart 1895 / (23).

(Victor Hugo H., geb. Merawang (Banka), employé Bandjarsari, waar hij overl., zn. van Victor H.).

55. Hier rust / M. C. Hartog / geb. 24 Jan. 1878 / overl. 3 Aug. 1916 / (119).

56. Sacred / to the memory of / Rodric Arthur Heming / beloved husband of Rie Heming / and / father of Leonard Arthur Heming / born in London 10 September 1901 / died at Djember 12 September 1929. / Father in Thy gracious keeping / Leave we now Thy servant sleeping / (227).

57. W. R. Hofland / 18 — 86 / (2).

58. Albertine Stephanie Horsting geboren 29 October 1905 / overleden 19 September 1929 / (278).

59. Hier rust / mijn lieve echtgenoot / Fritz Horsting in leven administrateur / bij de Landbouw Maatschappij / Oud-

Djember/ geb. 22 Jan. 1876 te Djember / overl. 28 April 1919 te Djember (157).

60. Otto / Horsting / $\frac{\text{geb. 14}}{\text{overl. 18}}$ Nov. 1891 / (14).

61. Louise Horsting / geb. 31 Jani 1897 / overl. 25 Oct. 1897 / (33).

(De sub 60 en 61 genoemden zijn kinderen van Friedrich Wilhelm H. (Vgl. sub No. 59), empl. tabaksondern. Djember en Maria Elisabeth Neyts; Otto H. is geb. en overl. Gebang (Djember).

62. Hier rust / W. L. Hunff / geboren 15-6-19 / overleden 4-9-19 / te Djember / (158).

63. Hier rust / A. J. Hunff / geboren 28-4-1913 / overleden 4-8-1913 / te Djember / (90).

64. Hier rust / Enna Horster / geb. overl. 17-1-1908 / (13).

65. Hier rust / mijne geliefde echtgenoote / Bertha Horster / overl. 22 Nov. 1917 / oud 21 jaar / R. I. P. / (133).

66. Gerrit Adriaan Huender / W. en E. Ing. / geb. Apeldoorn 18 Oct. 1881 / overl. Djember 23 April 1913 / (95).

67. Hier rust / onze lieveling / Albertus Heyman / geboren 11 Juli 1901 / overleden 25 Maart 1902 (43).

68. Hier rust / ons lief kindje / Willem Eduard v.d. Hout / $\frac{\text{geb. 19 Juni 1912}}{\text{overl. 13 April 1913}}$ te Djember / (88).

69. (Een Kruis) / Hier rust / onze lieveling / Jotietje Hielckert / geb. den 29e Dec. 1922 / overl. den 27e Dec. 1933 / (202).

70. Mevrouw de Wed. / A. W. P. den Hamer / Pietersz / geboren / den 8en Juni 1835 / overleden / den 10en April 1914 /. Zij ruste in vrede / (106).

71. Ter nagedachtenis / aan ons lief dochtertje / Theo Jonkers/ geb. 23-6-'12 / overl. 25-3-'17 / (124).

72. Hier rust / Vrouwe Dalia Jonker / Hare dankbare / kleinkinderen / (209).

73. Hier rust / onze lieveling / Elvira Jaspers / Lindeman / overleden 9 November 1918 / (149).

74. Hier rust / onze geliefde zoon / Theodoor Jaspers / overleden 6 November 1918 / (148).

75. Laatste rustplaats / van onze innig geliefde / echtgenoote en moeder / Kasminah Jackson / overleden te Djember / op den 13en October 1916 / Haar assche ruste in vrede (121).

76. R. I. P. / mijn innig geliefde vader / J F. H. Jackson / geboren te / Pamekasan 6-12-1863 overleden te / Djember 16-5-1929 / diep betreurd door / zijn kinderen / (122).

77. Hier rust / B. T. E. Klimp / geb. te Hellum / 30 Mei 1863 / overl. te Garahan / 16 Maart 1909 / (74).

78. Karel der Kinderen / geb. 8 October 1887 / overleden te Djember / 13 April 1931 / Rust zacht lieve man (308).

(Hij was geb. Langkat, arts te Banjoewangi, man van Marie Helena Petronella van der Burg, zn. van Albert Elisa der K. en Soei Nio).

79. Hier rust / Adriaan Kuipers / geb. 27 Sept. 1861 / overl. 25 Feb. 1895 / R. I. P. / (22).

80. Hier rust / Nonnie Keyer / $\frac{\text{geboren 23 December 1911}}{\text{overleden 9 Juni 1912}}$ te Djember / R. I. P. (87).

81. Hier rust / M. A. Kolkman / geb. Koedoes 3 Dec. 1893 / overl. Djember / 7 Aug. 1904 / (57).

82. In memoriam / Mathilde Elize Kloppenburg / geb. du Bois / geboren te Ambarawa 31 Maart 1860 / overleden te Djember 31 Maart 1930 / R. I. P. (288).

83. Ter nagedachtenis / aan / mijn lief dochtertje / Elly Gerardine de Koord / geb. 2 Apr. 1916 / overl. 2 Oct. 1916 / R. I. P. / (120).

84. Ter nagedachtenis / aan / mijn geliefde echtgenoote / E. Ch. de Koord / Zijlstra / geb. 27 Sept. 1896 / overl. 18 Dec. 1918 / R. I. P. / (152).

85. Hier rust / mijn kleine jongen / $\frac{\text{geb. 24-5-'17}}{\text{overl. 26-1-'18}}$ T. C. Douw v. d. Krap (135).

86. Hier rust / Eduard Douw van der Krap / geb. 29 Dec. 1907 / overl. 6 Dec. 1921 / (182).

(Hij was geb. Klokeh (Djember), ov. Kottok (Djember), zn. van den tabakker Karel Frans D. v. d. Kr. en Inl. vr. Kamie).

87. Hier rust / onze geliefde moeder en behuwdmoeder / Johanna Wilhelmina / Sophia Kneefel / Knops / oud 67 jaar / overleden te Dr. 31-8-1918 / (142).

88. Johannes Keyman / overleden te Djember / 24 December 1897 / (34).

(Hij was geb. Rhenen, 36 j. hoofdonderwijzer, man van Egbertine Enklaar, zn. van Jan Hendrik K. en Diena Maria van Daalen.

89. Hier rust / J. G. van Kesteren / overleden 2 November 1893. (18).

(Johan Gerard van K. 46j. empl. Biting (Djember), man van Johanna Louisa Willem. /

90. Hier rust / mijn geliefde echtgenoote / Frederika Overklift / Vaupel Kleyn / geboren Smith / overleden 2e Maart 1914 / (103).

91. Hier rust / onze lieve vader / A. A. Overklift Vaupel Kleyn / geb. 24 November 1878 / overl. 4 October 1920 / Zijne kinderen / (168).

(Hij is Albert Alexander O. V. K., geb. Moentilan, wedr. Frederika Smith, en als Pandhuisbeheerder te Djember aldaar overl).

92. Hier rust / onze geliefde echtgenoote / en moeder / Johanna Maria de Leeuw / geb. Stork geb. te Batavia 21 Augs. 1891 / overl. te Djember 13 Oct. 1918 / R. I. P. / (146).

(Zij was hv. David de L., dr. van Victor Rudolf S. en Betsy Jeannette Henriette Diemont).

93. Hier rust / onze geliefde zuster en tante / Catharina Hendrika de Leeuw / geb. te Batavia 26 Augustus 1877 / overl. te Djember 6 Juli 1920 / R. I. P. / (165).

94. Hier rust / mijn lieveling / Victor van / Leeuwen / Slaap zacht / mijn kind / (26).

(De vader is S. S. van Leeuwen, hoofdopzichter S. S. /

95. Hier rust / mijn lieveling / Eugène van / Leeuwen / Slaap zacht / mijn kind / (136).

96. Hier rust / Vrouwe Caroline Henriette Lapré / geb. Hornung / overleden 9 Maart 1913 / in den ouderdom van 46 jaren / Maatje rust zacht / (18).

97. Hier rust / Mevrouw A. C. Lesant / overleden den 24 Februari 1910 / (71).

98. Hier rust / onze brave zoon / en lieve vader / Egbert Cornelis Christiaan / van Lennep / geb. Malang 1884 / overl. Djember 1921 (174).

(Hij + Goenoeng Passang (Djember) 6 Juli 1921, zn. van Julius van L. en Hortense Elisabeth Tissot van Patot).

99. Hier rust / onze lieve / Bart de Ligt / geb. te Bondowoso 30 Jan. '16 / overl. te Djember 14 April '17 (126).

100. Hier rust / J. W. Backer / Leegstra / geb. 15 Sept. 1875 / overl. 26 Dec. 1913 / (29).

101. Hier rust / E. Meister / overleden 22 Mei 1920 / diep betreurd door echtgenoote / en kinderen / (164).

102. Hier rust / Mevrouw J. M. Milar / Tobias geboren / den 10en Juni 1815 / overleden / den 12en Januari 1900 / weduwe van W. Milar / majoor der Infanterie (38).
(Johanna Maria T. geb. Semarang, oud 85j. wede. Willem M., dr. van David T. en Susanna Heunauer).

103. Hier rust / Anna Elizabeth Monfils / geb. Tawaris / geb. 22 Augustus 1852 / overl. 25 April 1913 / R. I. P. /

(Zij was hv. Charles Louis Jacques M., opnemei 4e opnemingsbrigade).

104. Hier rust / J. A. C. Nelly Monfils / Nijlant / geb. 7 Februari 1891 / overl. 7 Sept. 1925 (225).

105. Hier rust / Th. D. E. Mönke / geb. 10 Mei 1873 / 6 Mei 1926 / (35).

(Theodor Otto Ewald M., geb. Grabow in Pruissen, landbouwer te Soemberdjati; gehuwd met de Inl. vr. Minah en zn. van Gustav. M. en Luise Beeker.

106. Hier rust / Gerardus Alexander Marcus / geb. Ternate 8 Juni 1902 / overl. Djember 11 Jan. 1927. (245).

107. Hier rust / mijn geliefde echtgenoot / Willem Hendrik Meyer / geb. te Tiel 14 Juni 1862 / overl. 22 Dec. 1896 / (30).

108. Hier rust kalm in vrede / mijn geliefde echtgenoot / Charles Leogardie Neyman / geb. 22 Juli 1885 / overl. 20 Augustus 1924 / Tot wederziens / (212).

109. Jean Louis / de Vulder van Noorden / geb. 29 October 1860 / overl. 1 Juni 1932 / Rust in vrede / (320).

110. Rustplaats / van / Levinus Mattheus / Cornelis Neyts / geboren te Vlisjingen / 3 October 1835 / overleden te Djember / 14 November 1888 (7).

(Hij was employé tabaksondern. Djember, zn. van Pieter Laurens N. en Stoffelina Elisabeth Naerebout en gehuwd met Elisabeth Constance Catharina Ahrensmann).

111. Hier rust / Gerardus Johannes / van Ommen / overleden / in den ouderdom / van / dertig jaren / 20 Februari / 1909 / (70).

112. Hier rust / André / Johan van Os / geliefde echtgenoot / en vader / geboren te Ambarawa / 3 Mei 1862 overleden te Djember/ 9 Maart 1904 / Requiescat in pace / (55).

113. Hier rust / mijn geliefde echtgenoote / Suzanna Adriana Paulus- / Fredriksz / geboren 7 Januari 1877 / overleden 18 September 1931 / (315).

114. Hier ligt / zacht en kalm / Adeline Louise Johanna Patthy / geb. 25 Jan. 1913 / overl. 5 Dec. 1913 / (99).

115. Constance Pino / gestorven / 6 Februari 1892 / (11).
(Zij was. C. Benjamine P., geb. Amsterdam, oud 28j. dr. van Mozes Sander P. en Sophia Meyer en + Soembersari, Bondowoso).

116. Hier rust zacht en kalm / onze innig geliefde / echtgenoot, vader / behuwd en grootvader / Cornelis Polak / geb. 9 September 1875 / te Leeuwarden / overl. 13 Februari 1926 / te Djember/ (232).

117. Hier rust / kalm en zacht / mijn geliefde echtgenoote / Catherina Maria van de Poel / geb. de Roy van Zuydewijn / geb. 6-2-1898 / overl. 6-8-1917 / (129).
(Zij geb. Seroet (Ngawi), + Grendeng (Djember) 5 Aug. 1917, hv. Willem Alexander van de Poel, dr. van Theodorus de R. v. Z. admin Poegersche Marmerkalkbranderij en Inl. vr. Sania).

118. Hier rust / onze lieveling / Anna Marie Puyt / 4 Sept. 1907 / (63).

119. Hier rust / Herr Ingenieur Josef Pelzer / geboren am 17 November 1879 / in Köln- Stammheim / verschieden am 4 März 1929 / in Semboro / (270).

120. Hier rust / Willi Rietzsch / geboren Erfurt / 8 Februar 1893 / gestorben Djember / 5 Dezember 1926 / (243).

121. Hier rust / Otto Henri van Rees / geboren te Batavia 20 September 1848 / overleden te Djember 12 Augustus 1918 / (141).
(Hij was employé Landbouw Mij. Oud. Djember, gehuwd met Anthonetta Dorothea Sophia Gout, zn. van den gouv. gen. Otto v. R. en Joha. Henriette Lucassen).

122. Hier rust / Louis Willem / de Rochemont / geb. te Bondowoso 1 Sept. 1923 / overl. te Djember 30 Dec. 1924 / Rust zacht klein Keesje (215).

(Hij was geb. Bondowoso nat. wettig erkende zn. van Pieter Rutgerus de R.)

123. Hier rust / Petronella Johanna / Reindorp / geb. 2-7-1902 / overl. 7-10-1908 / (12).

124. Hier rust / Herman Ernest / Rabe / geb. te Djember 26 Februari / overl. den 15 April / 1919 / R. I. P. / (156).

(Zn. van Dirk Maximiliaan R. en Ernestine Hermine Eman).

125. A. J. Repelius / geb. 1 Maart / overl. 31 Juli } 1887 (4).

(Aletta Jacoba R., geb. Djember, dr. van Bernard Louis R., ass. res. en Josine Francoise Jeannette Reiniera Simon Thomas.

126. J. A. Repelius / geb. 28 Mei / overl. 18 Sept. 1888 / (5).

(Jacoba Aletta, dr. van a.v.)

127. Hier rust / onze innige lieveling / Frederika Hendrika / Juliana Radtur / geb. / overl. } te Djember 26 Nov. 1917 / 9 Oct. 1918 diep betreurd door hare ouders. (145).

128. Hier rust / onze innige lieveling / Theresia Wilhelmina Radtur / geb. te Djember 17 Sept. 1916 overl. te Tangoel 2 Dec. 1918 / Diep betreurd door hare ouders (150).

129. To the memory / of / Clement Walton Simpson / born January 28th 1908 / died October 3rd 1929 / crowned with the sunshine of immortal youth. (279).

130. Hier rust / mijn geliefde echtgenoot / Charles. Hugc Schut / geb. 3 Juli 1868 / overl. 21 Juni 1930 / R. I. P. / (298).

(Hij is geb. Batavia, + Djember, koopman, gehuwd met de Inl. vr. Napsiah, zn. van Minnaardus Christiaan S. en inl. vrouw Thina.

131. Hier rust / Hendrik Gustaaf Stap / geb. 30 Augustus 1892 / overl. 3 Februari 1913 / (93).

132. Gilles J. Schreuder / geb. 6 October 1904 / overl. 20 October 1931 / (318).

133. Johnny Schultz / geb. 10 Mei 1932 / overl. 6 November 1932 / Rust zacht lieveling / (325).

134. Hier rust / de Heer A. Stikkel / overleden den 24 Mei 1911 / (83).

135. Ter nagedachtenis / van / onze zoon en broeder / Johannes Nicolaas Stinis / geb. te Rotterdam 19 Jan. 1899 / overl. te Djember 23 Nov. 1930. (302).

136. Hier rust / Anton Gerrit / Sonnenberg / geb. 22 Januari 1880 / overl. 2 November 1910 / (82).

137. Hier rust / Emile Adriaan Stap / overleden 24 September 1917 / (131).

(Hij was geb. Malang, oud 32j., tabaksemployé te Klokeh, zn. van Herman S. en Suzanna Antoinette van Bronckhorst).

138. R. I. P. / Hier rust / Georg Schumann / geboren Hassloch 25 Mei 1865 / overleden Djember 1 Augustus 1918 / (139).

(Hij is geb. H. in Beieren; zn. van Wilhelm S. en Maria Katharina Hage).

139. Hier rust ons kindje / Antje Mathilde Schumaker / geb. 9 Maart 1923 / overl. 1 Augustus 1924 / Rust zacht lieve kleine / (211).

140. Hier rust / onze lieveling / Emile Jan Pieter Schipper / geb. 9 Jan. 1933 / overl. 26 Februari 1933 / (331).

141. Hier rust / onze lieveling / Jaapje van den Steenhoven / geb. 2 October 1925 / overl. 6 Januari 1930 / (285).

142. / Hier rust / Anton Friederich Adolf / Stock / geb. 18 $\frac{14}{1}$ 38 / overl. 19 $\frac{9}{12}$03 (53).

143. Hier rust / Johannes Swart / geboren te Amsterdam / 18 Juli 1886 / overleden op de onderneming / Wonodjati Djember / 19 December 1913 (101).

144. Hier rust / onze lieveling / Reinier Gustaaf Adolf Smith / geb. 25 Jan. 1884 / overl. 13 Dec. 1906 / R. I. P. / (64).

145. Laatste rustplaats / van / mijne dierbare echtgenoote / Amelia Smith / geb. Jansen (76).

146. Hier rust / mijn geliefde echtgenoot / F. Ch. H. Torchiana/ geb. 21 Oct. 1853 / overl. 19 Juni 1914 / R. I. P. (107).

(Franciscus Christianus Henricus T. geb. A'dam + Adjoeng (Djember).

147. Hier rust / onze lieveling / Mariena Hendrika / Tall/ geb. 16 Oct. 1884 / gest. 3 Febr. 1908 / (69).

148. Hier rust / Johan Jacob Tielemann / geb. te Makassar 16 Jan. 1870 / overl. te Djember 1 Febr. 1926 (229).

(Hij was geb. Makasser handelaar en overl. Kasyan, geh. met Wilhelmina Mariana Haccou).

149. Laatste rustplaats / van / Adriaan Cornelis Tönjes/ geboren 4 Augustus 1853 / overleden 5 Juni 1887 / (3).

150. Theodora / Vink / $\frac{5}{6}$ '21 $\frac{4}{9}$ / (178).

151. Hier rust / onze kleine lieveling / Thera Marie de Vries / geb. 1 Dec. 1925 / overl. 15 Aug. 1928 / Rust zacht Poppetje / (266).

152. Hier rust / Gerrit Piet de Vries / geb. 10 September 1924 / overl. 28 September 1932 / Slaap zacht beste jongen / (323).

153. Hier rust in vrede / Hermanus Wilhelmus de Vries / geb. 4 Sept. 1872 / overl. 7 Jan. 1921 / (169).

154. Cornelis Jacobus / Verkouteren / oud 39 jaren / overleden / 31 Maart 1901 / Rust zacht / mijn lieveling / (39).

(Hij was geb. te Geertruidenberg, 40j. employé Oud Djember man van Marie Catha. de Blij en zn. van Willem V. en Geeske Lucia Brücher).

155. Hier rust / W. A. Wahl / geb. Pasoeroean 21-3-1871 / overl. Tanggoel 31-7-1926 / (34).

156. N. Wafelbakker Nz. / nat. 31 December 1846 / obit 1 Maart 1890 / (10).

157. Hier rust / m'n lieve echtgenoote / Meta van der Wal/ geboren Skaruppe / overleden Djember 30 Augustus '32 (322).

158. Hier rust / onze innig geliefde dochter en zuster / Louisa Jacoba Jeanette Cecilia Wesselingh / geb. 8 Mei 1905 / overl. 28 Mei 1924 / na een langdurig en geduldig lijden / (208).

159. Hier rust / onze moeder / Rika Wiersema / geboren 31 Maart 1851 / overleden 24 Juli 1925 / (223).

160. Hier rust / Hendrik Wouter Ypes / geboren 2 October 1843 / overleden te Batavia / 7 October 1888 / vriendschappelijk herdacht / door zijne collega's / van / Djelboek en Adjong / (6).

(Hij had bij de Inl. vr. Dilar een zoon Willem Hendrik Ypes, geb. te Goemoeksari (Djember) 26 Maart 1887, erkend te Djember 1 Feb. 1888).

161. Hier rust / onze geliefde moeder / Marie Zijlstra / overl. 14 April 1931 / (R. I. P.) / (309).

162. Hier rust / onze geliefde vader / A. G. Zylstra / overleden 25 Augustus 1922 / geboren 16 November 1871 / (188).

163. Hier rust / zacht en kalm en in vrede / G. W. S. Zimmerman / geb. te Pasoeroean 5 Mei 1871 / overl. te Djember 16 Juni 1925 / (220).

George Willem Salomon Z., bioscoop exploitant, man van Tan Syar Nio zn. van Jan Hendrik August Z. en Henriette Constantia Francina Snel.

164. R. W. Zange (47).

165. E. Zange (6).

166. Hier rust / onze lieveling / Johan / geb. 15-5-'24 / overl. 28-9-'24 / (214).

Djokjakarta.
(Oude begraafplaats achter den Pasar).

1. Th. de Klerk / geb. in Dort 28 Mei 1811 / overl. 29 Dec. 1864.

2. C a s p e r B r e u e r, geb. 20 Maart 1817 / te Keulen / overl. 6 October 1867 / te Djocjakarta.

3. Hier rust / J o h a n n e s S m i t / geb. 20 Maart 1840 / overl. 26 October 1867.

4. W. M. K l e r k s / R. I. P.

5. Hieronder rust / De Weledelgestrenge Heer J. C. B r a g g e / in leven 2e luitenant van / het wapen der cavalerie / ....

6. Hier onder rust / J o h a n n e s P i e t e r / H u i t l a n d / geboren te Klatten / den 13 December / 1822 / overleden / den 21 July 1869.

7. Hier rust / (Een kruis) J o h a n n e s D i m o n t i / in leven opperwacht-/meester bij 's Sultans / lijfwacht te / Djocjakarta / geb. te Djocjacarta den 3 Mei 1831 / overl. den 14 February 1851 / R. I. P.

8. Hier onder rust / J e a n D i m o n t i / in leven gepensioeneerd opper-/ wachtmeester bij 's Sultans lijfwacht te Djocjacarta / geboren te Isle de Frans / den 15 July 1796 / overleden / den 30 October 1860.

9. Hier rusten / J o h a n n e s F r e d e r i k / D i m o n t i / oud 5 maanden en / E m i l e T h e o d o r u s D i m o n t i / oud 6 maanden.

10. Sacred / to the memory of / Mr. J a m e s S h a n d / born at Aberdeen in Scotland / 24 th March 1799 / who died at Djocjocarta/ on the 20th of Febr. 1822 / aged nearly 23 years / His amiable qualities endeared him / to a numerous circle of friends / who while they revere his memory / will long & deep deplore his loss.

11. Hier rust / J. C o r n e l i s / geboren te Samarang / 12 November 1818 / overleden 4 October 1860.

12. Hier rust / W i l h e l m u s F r e d e r i c u s / E m m e n / geboren te Djocjocarta / den 3e Juny 1821 / overleden / den 28 Augustus 1870.

13. Hier ligt begraven / de 2e luitenant / der husaren / Paulus Stupani / geboren te 's Hage / den 1 Augustus 1806 / overleden te Djocja / den 27 Augustus 1837.

14. Ter nagedachtenis / van Vrouwe / Adriana Schalk / weduwe van den Heer / Wilhelmus Fredericus / Emmen / geb. te Djocjocarta 3 Februari 1816 / overleden 8 April 1885 / Hare liefhebbende kinderen.

15. Hier rust / Emelia Elisabeth / Emmen / geboren den 3e July 1858 / overleden den 8e Juni 1859 / te / Djocjacarta.

16. Hier onder rust / het stoffelijk overblijfsel van / Vrouwe / Josina Fredrika Schalk / geliefde echtgenoote van A. B. Kraag / geb. te Djocja 28 Febr. 1811 / overl. te Djocja 16 Febr. 1856.

17. Adrianus / Schalk / geb. 10 July 1787 / overl. 19 July 1844.

18. Hier rust / T. J. E. van Heemskerck / in leven ridder Militaire / Willemsorde 4e kl. gebn. den 3 August. 1825 / te Arnhem / overl. den 31 Augs. 1868.

19. G. G. A. Reuter / overleden 29e Juli / 1866.

20. G. F. Berretty / echtgenoot van / G. D. G. Wieseman/ geb. te Soerabaja $18\frac{28}{2}23$ / overl. alhier $18\frac{27}{12}65$.

21. Hier ligt begraven / Adelaïde D' Hoore / overleden den 23 Juny 1849 / oud elf jaren geboren te Djocjacarta / dochter van P. F. D' Hoore / Bid voor hare ziel.

22. Hier rust / Altje Cornelia / van Bommel geboren / Cornelissen / overleden in den ouderdom / van 49 jaren te Djocjacarta /.

23. (Afbeelding van de M. W. O.) Gewijd / aan de / nagedachtenis / van / Andreas Emanuel / Kläring / oud officier der artillerie / ridder / van de / Militaire Willemsorde / geboren te Djocjacarta / den 10den December 1802 / en aldaar overleden / den 12n September 1873.

24. Hier onder rust / het stoffelijk overschot van onze / geliefde kleindochter / Jansie / eenigste beminde dochter / van onzen geliefden zoon / Frits / geboren op Zaturdag den 29 Mei 1869 / overleden / op Woensdag den 5 January 1870 / in den beminnelijken leeftijd van / acht maanden / De Heer heeft gegeven De Heer heeft genomen / De naam des Heeren zij geloofd / Amen / A. E. Kläring.

25. Hier ligt begraven / Johanna Rosina / Carolina Dekker / geboren te Soerabaya / den 3e February 1819 / geliefde echtgenoot van / Pieter Andreas Bol / overleden te Djocjakarta 21e Augustus 1847.

26. Anna Margaretha / David / geb. Alexander / oud 37 jaar / overl. 23 Dec. 1851.

27. Laatste Rustplaats / van Johan Fredrik / Saffrie / geboren den 17 Mei 1816 te Djocjocarta / overl. alhier den 23 April/ 1867.

28. Rustplaats / van / Adel David / geboren den 15e Dec. 1853 / overleden den 7 Arpil 1861.

29. Hier rust / het stoffelijk overblijfsel van / Carolina Christiaans / geliefde echtgenoot van / Jan Arie Kriebel / gest. den 30 April 1822.

30. J. W. Jansen / geb. Meert / + / 2 Dec. 1886.

31. Laatste Rustplaats / Frederik Haagen / geb. te Semarang den 1 April 1804 / overln. alhier den 2 December / 1864.

32. Ter gedachtenis / van / F. H. Jansen / geboren 25 Juny 1839/ overleden 27 Dec. 1858 / te Djocjokarta.

33. Hier rust / Bernardus Emelion / Hendrik Theodorus / van Stenus / geboren te Djocdjakarta / den 28e April 1821 / overleden / den 6e Maart 1882.

34. Hier onder rust / den Weledele Gestrenge Heer / Johannes Jansen / in leven 1e luitenant en kommandant / van 's Sultans lijfwacht te Djocjakarta / geb. te Djocjakarta den 10 February 1806 / overleden den 17 February 1854.

35. Laatste rustplaats / van / Johannes Lodewijk / Bousche / geboren te Soeracarta / den 23 January 1800 / overleden te Djocjacarta / 27 Mei 1863.

36. Sacred / to the / memory / of / Antonie Bonnard / who departed this / life / December 26 / A. D. / 1828.

37. Jacobus / geliefd / kind / van / Cephas / 1868.

38. J. Louwaars / geb. van Zitter / 17$\frac{17}{9}$97 18$\frac{3}{5}$60.

39. Hier rust Magdalena Rosina Bousche / geboren Kraussen / overleden den 28 January / 1860 / te Djocjacarta.

40. Hier rust / Mevr. H. E. Voisin / geb. Israël / geboren / den 11 Feb. 1814 / overleden / den 29 Aug. 1858.

41. Jacobus Wardenaar / geboren te Soerabaja den 12 February 1811 / overleden den 5 September 1865.

42. Hier rust / Julien Vroom / geboren 22 September 1835 / overleden 18 Juny 1868 / en zijne dochter / Henriëtte /.

43. Hier onder rust / de Heer / Johannes George Masius/ geboren te Semarang den 18 Maart / 1802 / overleden te Djocjakarta den 29 November / 1849.

44. Hier rust / Anna Josepha Hillebrandt / geliefde echtgenoot van / C. W. Baumgarten / geboren te Soerakarta den 20 December 1811(?) / overleden den 2 Januari 1850.

45. Cherrie van Bronckhorst / geboren te Japara den 13 January 1809 / overleden den 8 July 1863.

46. Jacoba Du Pier / echtgenoote van C. L. Merling / geboren / 10 February 1806 / overleden / 21 November 1867.

47. Verginie / Doppert.

48. Carel Laurens / Merling / geboren / 19 September 1802 / overleden / 29 Maart 1868.

49. J. B. van Stralendorff.

50. Adriaan Maurits / Theodorus Helbach / geboren den 30 Mei / gestorven den 29 October 1848.

51. Hier onder rust / Jaen Warnas / in leven adjudant / onderofficier over-/leden den 23 Febru-/ary 1852 oudt 39 jaren / te Djokjakarta.

52. Hier rusten / zes lievelingen / van / H. G. van Prehn / en R. A. I. Raes.

53. Rustplaats / van / Abraham Israël.

54. Johannes Jacobus Raaff / in leven / gepensioneerd / kapitein der Infanterie / ridder der Militaire Willemsorde / geboren te Utrecht den 10 January 1802 / overleden den 1 Maart 1865.

55. B. C. Doppert / + / den 29 July 1867.

56. J. P. Doppert / Anthonio / + / den 5 Sept. 1865.

57. J. R. Ch. van den Berg / geb. 13 Dec. 1839 / 18 $\frac{3}{9}$ 57.

58. Hier rust / Evert de Veer / geboren Haarlem / overleden / den 3 Juny 1821.

59. Hier onder rust / C. P. van Rijssen / geboren den 11 September 1819 / overleden den 12 November / 1849.

60. Hier rust / Carl Friedrich / Enger / geboren den 20 sten Septr. 1793 / overleden den 11den Jany 1860.

61. Hic jacet in expectatione / diei supremi / e cum filio filiaque / Martina Elisabet Kreeft / qualis erat iste des. indicabit / H. M. P. Litterisq. M. P. consignavit / M. Pentzer viduus lugens.

62. In memory / of lieut. Hector Maclean late of His Ms. 14th / Regt. of foot this column has been erected / It is a votive embleem of esteem to military ardour and / early worth by officers who served with him. / He commanded the rifle company of his corps in the success- / ful assault of the Cratton of the 16th June 1812 toward / the close of that conflict he received a wound which pro-/ved mortal in his twentieth year; thus fell a / youth. His memory survives in that of / his brother officers.

63. Hier onder rust / J. A. Schrader / overleden / 15 Juny 1856.

64. Louisa Gerardien van Affelen / van / Saemsfoort / geb. te Djocja den 16 November / 1875 / overleden 9 Maart / 1876.

65. Ter nagedachtenis / van / vrouwe / Emma Adriana / de Mol van Otterloo / Zimmerman. geboren te New York 10 July 1823 / overleden te Djocdjocarta 6 October 1858.

66. Hier rust L. G. E. W. / von Ende / geb. 24 Juny 1868 / oud 9 dagen.
(Hij + Djokja 3 Juli 1868).

67. Hier rust / Kapt. Beckman /

68. Hier rust / mijn geliefde zoon / Robie Böck /

69. Hier rust / M. C. Rombeek / geb. Popp /

70. J. C. Martens.

71. Hier rust / W. J. Rombeek.

72. Hier rust / Mevrouw / A. M. de Veer / geboren Hendriks / overleden / den 5 Juny 1867.

73. Hier rust / Johanna Albertina / van Affelen van Saemsfoort / geb. 28 September 1865 / overl. 9 Juny 1866.

74. Willem Carl Arthur / Kroemer / geboren 30 April 1873 / overleden 23 Augustus 1873.

75. Hier onder rust / mijn moeder / weduwe van / A. E. Kläring/ overleden / den 20 January 1887 / R. I. P. / Karel A. E. Kläring /

76. C(hristoffel) W(illem) Baumgarten / geboortig van / Djocdjocarta / overleden / den 19 September 1861.

77. Catharina Johanna / Bauwgarten / echtgenoote van / Pieter Bernardus / Lammers.

78. Carel Lodewijk / van den Berg / $\frac{14}{9}$ 1798-$\frac{22}{10}$1873.

79. Willem Schraag / gepens. kapitein.

80. Hier (het wapen van de familie De Geer) rust / Mr. Willem Carel Emile Baron De Geer, in leven ridder van

verschillende orden / resident van Djokjokarta / geb. 20 October 1809 overl. 6 Mei 1856 / Diep betreurd door allen, die hem kenden.

81. Hier rust / J. F. B. B. v. d. Ley / 18 $\frac{9}{2}$ 68.

82. Hier rust / Albertus Hendrikus / Zeydel / geboren te Pasoeroean / den 15 April 1813 / overleden den 17 December 1862.

83. Hier rust / L. G. F. R. W. Ch. / van den Berg / overleden/ in den ouderdom / van 37 jaren / 18 $\frac{29}{10}$68.

84. Anna / Weynschenk / geboren te Moedja Moedja / den 16 Maart 1872 / overleden den 12 Augustus / 1873.

85. Hier / onder rust / I. A. Schrader / overleden / 15 Juni 1856.

86. Hier rust / Mevrouw / M. P. Coenraad / echtgenoote van den opperchirurgijn / F. W. Baumgarten.

87. T. M. Enger.

88. Johanna Catharina / Deverman / wed. van den kapitein W. Schraag.

89. Hier rust / Pieter Henry / Meyer Timmerman Thijssen / geboren op zee / 5 September 1806 / gestorven te Djocjacarta / 15 Maart 1861.

90. C. H. Enger / 15 Juni 1867.

91. C. D. Buddingh / 10 Juni 1867 /

92. Hier onder rust / Jurgen Fredriks / geboren te Soeracarta den 14 / November 1790 overleden den 8 / September 1840(?)

93. Hier rust / Louis Theodoor / Enger / geb. den 17e Mei 1864 / overl. den 26e Sept. 1864.

94. Hier rust / Godfried Groos / geboren den 5 Januari 1768/ overleden den 22 October / 1825.

95. T. M. Enger / 25 Augustus 1866.

96. R. F. Enger / 10 Juni 1867.

97. J. W. C. Enger / Ballieux / 10 Juni 1867.

98. Agneta Johanna van Beek / echtgenoot van wijlen den Heer / Carl Friedrich Enger / geboren den 6e April 1811 / overleden den 26e Sept. 1868.

99. B. Lammers.

100. De geliefde echtgenoote / van / George Weynschenk/ overleden den 16 December / 1861.

101. J. W. Baumgarten / geboren te Djocdjacarta / den 25 Augustus 1857 / overleden / den 14 Januari 1862.

102. C. W. Baumgarten / geboortig van / Djocdjocarta / overleden / den 19 September 1861.

103. Maria Magdalena / Baumgarten / echtgenoote van / C. L. van den Berg / geboren den 15 October 1809 / overleden den 27 Juli 1853.

104. Hier onder rust / den Heer / Frederik Wilm. Baumgarten / van Bronswijk in leeven oud / opperchirurgyn alhier te / Djocjocarta / overl. op dn. 2d. Oct. Ao. 1813 / in den oudm. van 53 jaar.

105. Hier rust / Anna Dorothea / Wieseman / geb. Kläring / geboren te Djocjacarta / op den 25e October 1800 / overleden / overleden / op den 20e October 1879 / R. I. P.

106. Blanche Elodie Carol- / ine Antoinette Ockerse / geboren 8 Augustus / overleden 5 September 1857.

107. Blanche Elise Elodie / Ockerse / geboren De Fisicat / overleden den 21 Augustus 1857.

108. Rustplaats / van Vrouwe / I. F. M. Monod de Froideville /wed. van wijlen / M. I. Bousquet / overleden 18$\frac{3}{22}$47 / oud 73 jaren.

109. Johannes Jacobus de Ligny / gebn. 18$\frac{21}{3}$26 overl. 18$\frac{7}{12}$50.

110. Catharina Jacoba / Charlotte Raaff / echtgenoote van / D. van der Schalk / geboren te Djocjacarta den 18en Mei 1841 / overleden den 16en September 1864.

111. Hier rust / Jacobus Dom / van Antwerpen / overleden 1810.

112. Maria Johanna / Weynschenk / echtgenoote van / Pieter Dom / geboren te Soeracarta / 12 January 1810 / overl. te Djokjacarta / 28 Mei 1846.

113. Hier onder rust / Anna Louisa Lammers / echtgenoot van / K. B. van Stenus / geboren te Djokjakarta / den 27 December 1803 / overleden / 5 November 1825.

114. Augustina Israël / echtgenoote van den Heer / Jacobus Wardenaar / geboren te Djocjokarta den 13 Augustus 1833 / overleden den 2 September 1865.

115. W. H. van Alphen / oud 19 maanden / overleden den 1 Juny 1851 / te Karangwoenie.

116. Johannes David / Versteegh / overleden 21 Augustus 1847.

117. J. A. Kocken / geboren / Breda 11 Maart 1815 / overleden/ Djocja 14 October 1866.

118. Johann Elbert / geb. te Aschaffenburg / den 18 November 1803 / overleden te Djokjokarta / den 3 Februari 1844 (?)

119. Hier onder rust / de asch van mijn dierbare en teder geliefde echtgenoot / Anthonetta Claudina Hornoff / Zij stierf in eene bloeyenden leeftijd / van ruim 23 jaren / Dit monument is uit liefde voor haar / opgerigt door haren diep / bedroefden echtgenoot / Djojokarta den 5e / April 1840. / A. B. Toorop.

120. Maria Petronella / Versteegh / overleden 10 Mey 1849.

Gebang.

(Dessa in de residentie Cheribon).

Aan den weg van Cheribon naar Losari bij deze dessa bevindt zich op een graf een scheepsplank, rechtop in den grond, waarop:

In memory / of / Robert Rober / who died on board / the British / Barque Chacma / July 20th 1875(?) aged 19 years /

(Hier onder een onleesbare bijbeltekst).

Glenmore.
(Tusschen Kalibaroe en Banjoewangi).

1. B. C. H. Schreyner / overleden 9 Maart 1930.

2. C. F. L. Hoogland / Rust in vrede lieve vader / ware vriend / 17 Juni 1931.

3. Hier rust / W. J. Logher / geb. 3 Sept. 1894 / overl. 13 Jan. 1932.

4. Hier rust / mijn geliefde echtgenoot / A. J. A. Laporte / hoofdambtr. P. T. T. / geb. Utrecht 1-7-1853 / overl. Kali Baroe 18-3-1932 / Hier rust in vrede.

5. Aan onzen geliefden vader / Hendrik Louis Persijn / geb. 22 October 1845 / overleden 12 October 1929 / van zijne kinderen.

6. Hier rust / onze geliefde zoon / Frederik Willem Jan Groeneboom / in de bloei geknakt op 24 jarigen leeftijd / 22 Februari 1929 / R. I. P.

7. F. C. W. Śchreyner / overleden / 18 November 1928.

8. Hier rust / G. J. Noordberger / geb. 9 Febr. 1883 / overl. 10 Dec. 1926 / in leven korporaal zieken / verpleeger /

Gombong.

1. C. F. H. Campen / 1e luit. der Inf. ridder M. W. O. / 8 Dec. 1853-23 Jan. 1886 / Zijne kameraden.

2. M. O. Robinow / officier van gezondheid 2e kl. / (overl. 22 Nov. 1849).

(Marcus Octavius R.)

3. Hier rust / J. J. Spiekerman v. Weeselenburg / gep. kap. kw. mr. / + 22-9-'04.

4. Hier rust / J. Crommelin / pupil / geb. 26 Juny 1852 / overl. 26 Sept. 1862.

(Vgl. Mdbl. Ned. Leeuw 1902 bl. 70).

5. Hier rust / Joseph Andreas / echtgenoot van / Anna Maria Fritsch / geb. te Semarang / 3 Sept. 1845 / overl. te Gombong / 28 Nov. 1899 / R. I. P.

6. Hier rust / Maria Sania / echtgenoote van / Johann Adam Fritsch / overl. te Maos / 17 Maart 1900 / in den ouderdom van / 70 jaar / R. I. P.

7. Hier rust / J. van der Lof / in leven / hoofdonderwijzer 1e klas / te Tjilatjap / + / 15 April 1903.

8. Hier rust / C. F. Hauber.

9. Hier rust / W. v. d. Helm / geb. 12-8-'10 overl. 12-3-'11.

10. Hier rusten / F. N. Noos / geboren 24 October 1855 / overleden 31 Januari 1903 / en zijn kleindochter / H. N. G. Noos / geboren 16 Maart 1905 / overleden 21 Mei 1907 / R. I. P.

11. Hier rust / C. Schmidt / .... Cheribon 3 Mei .... / overl. Gombong 25 Maart 1898 / .... Eur. 4e kl.

(August Jacobus Cornelis S. militair).

12. Hier rust / mijn geliefde dochter / M. H. v.d. Sluys / $\frac{\text{geb. te}}{\text{overl. te}}$ Gombong $\frac{\text{10 April 1916}}{\text{26 Oct. 1918}}$ (Maria Helena v. d. S.)

13. R. I. P. / Hier rust / onze geliefde moeder / C. M. Richter / geb. Renou / overl. den 26 Febr. 1905 / in den ouderdom van 39 jaar / Hare geliefde kinderen.

14. Hier rust / J. Th. C. Brauns / geb. Idjoe 17 Dec. / overl. 25 Dec. 1892.

(Joseph Theodorus Karel B., ingeschreven te Karanganjar).

15. F. Camito / Hier rust / Francisco de Paulo Camito / geboren 20 December 1853 / overleden 17 Juni 1893 / Gedachtenis van zijn vrouw.

(Volgens B. S. + 17 Juni 1893 Frank Pier Camito).

16. Hier rust / Jeanne Muller / geliefde echtgenoote / van / W. Brauns / geb. Djokja 1863 / overl. Idjoe 1893.

(Zij werd geb. 31 Oct. en overl. 22 Aug).

17. Hier rust / A. A. Stegeman / in leven / Serg. Radio Telegrafist / No. 74368 / geb. te Zutphen / 8 Dec. 1891 / overl. 22 Aug. 1918 / R. I. P. / Zijne kameraden.

18. Hier rust / Fedor van Acker / geb. 31 Oct. 1889 / overl. 1 Februari 1891.

19. Hier rust / F. van Acker / geboren 12 Juni 1887 / overleden 24 Aug. 1887.

20. Hier rust / Willem Laureys / geb. 23 Dec. 1839 / overl. 18 Dec. 1896.

21. R. I. P. / Albert Sembel / geboren te Magelang den 28-1-'10 / overleden den 10-4-'21.

22. Hier rust / onze geliefde dochters / Cato van Gorcum / en Jacoba van Gorcum / Rust in vrede.

23. Hier rust / Jean André / Pierrard / gegageerd militair / ex-boekbinder / v.d. M. P. S. 1880-1889 / geboren 15 Februari 1855 / overleden ... April 1911 / Zijne kameraden.

(M. P. S. = Militaire Pupillenschool).

24. Hier rust / Johannes Karolus / Brandes / geb. 6 Dec. 1862 / overl. 2 Juni 1908 / R. I. P.

25. Hier rust / F. Klaassen / Milt. pupil / geb. 27 Febr. 1899 / overl. 29 Maart 1912 / R. I. P. / Zijne vrienden.

26. Hier rust / Johannes Louis Reyenga / militair pupil / ....

27. Hier rust / W. E. van Eldik.

28. M. H. van Riemsdijk / 22 Februari 1917.

29. Wilhelmina Groeneveld / 11-3-1909.

30. Hier rust / L. A. Prayer / overl. 23 Dec. 1882.

31. C. F. Burn-Hamerich / geb. 7 Maart 1833 / overl. 5 Dec. 1854.

32. N. Burn / geb. 10 Jan. 1854 / overl. 26 Maart 1854.

33. Hier rust / Charles Louis Burn / geb. 27 September 1805 / overl. 25 November 1879.

34. Rustplaats van de familie Burn.

35. C. W. Burn-Boomhoff / geb. 23 Sept. 1823 overl. 10 Oct. 1893.

36. Maria Burn / echtgenoote van D. W. Lantermans / geb. 9 Juni 1852 overl. 28 Maart 1889.

37. Pieter Peelen / echtg. v. Lucia Burn / 10 Maart 1910.

(De sub 34-37 genoemde opschriften bevinden zich op marmeren naamplaten in een nis)

38. Hier rust / Pieter Cornelis Kool / geboren 15 Mei 1872 / overleden 23 November / 1908.

39. Hier rust / Johannes de Haas / geboren te Leiden 18 Nov. 1873 / overl. 17 Aug. 1901 te Gombong / R. I. P. / Zijne bondsmakkers.

40. Hier rust / J. N. Verbeek / geb. 8 Nov. 1860 / overl. 14 Juni 1909 / Diep betreurd door al de oud / pupillen en zijn kameraden / + / Hij ruste in vrede.

41. Hier rust / onze geliefde zuster / A. M. T. Richter / geb. 10 Juli 1889 / overl. 28 April 1912 / Hare zusters en broeders.

42. Hier rust / Karel Fredrikus / van der Wijst / geb. 28 Sept. 1907 / overl. 24 Aug. 1908.

43. Hier rust / Henri Leonard Vischer / geb. 30-1-1856 / overl. 28-3-1910 / Zijne echtgenoote, kinderen en kleinkinderen.

44. Hier rust / Mej. M. Schmidlen / geb. 15 April 1892 / overl. 20 Maart 1909.

45. Hier rust / onze geliefde vader / C. R. V. Schlickum / geb. 5 Sept. 1845 / overl. 6 Juni 1909.

46. Hier rust / B. E. A. Jacksteit / geboren te Grandzen-Pruissen / den 21 Augustus 1860 / overl. 26 Mei 1908.

47. Hier ruht / fern von der Heimat / unser unvergeszlicher Sohn und Bruder / Walther Rudolf Jobst / geb. am 31 Mai 1885 / gest. am 26 Okt. 1912.

48. Hier rust ons geliefde vader / Johannes Blom / geb. Hekendorp Z. H. / 9 October 1867 / overl. Gombong / 12 Augustus 1902.

49. Hier rust / onze innig geliefde vader / K. Emor / overleden 19 September / 1899 / in den ouderdom van / 74 jaar.

50. Hier rust / onze lieveling / Josephine Bertha Schlickum / geboren 3 December 1900 / overleden 7 Juli 1901.

51. Hier rust / onze dierbare echtgenoote / en / moeder / Emma / diep betreurd door W. P. J. van der Chijs / en / kinderen. / Rust zacht lieve doode.

(Volgens B. S. overl. 24 April 1918 Sarina, echtgen. van Wilhelmus Paulus Johannis van der Chijs).

52. Hier rust Franz Matthieu Camille / Seerden / geb. te Gombong / 31 Dec. 1916 / over- 6 October 1917 / R. I. P.

53. Hier rust / onze lieveling / Alice Julienne / van Haver / geb. 30-1-18 / overl. 25-8-18 / Rust in vrede.

54. Hier rust / mijn lieve vrouw / Evertje Cornelia den Hoed / geb. 9 October 1892 / te Veenendaal / overl. 8 Februari 1922 / te Gombong / Joh. 11 : 26.

55. Hier rust / mijn lieve vrouw / Hielkje Hamer- v.d. Veen / geb. 14 Juni 1883 te Augustinusga / overl. 27 Juni 1915 te Gombong / en onze kleine / Jan / geb. 7 April 1914 te Lutten / overl. 20 Januari 1915 te Gombong.

56. Hier rust / Geertruida Maria v. Hoek / overl. 22 Mrt. 1922 / R. I. P.

57. Hier rust / mijn dierbare echtgenoot / K. W. F. van Vuuren / geboren te Rotterdam / den 18e Juli 1855 / overleden te Gombong / den 27e Juli 1915 / Rust in vrede.

(Karel Willem Ferdinand v. V).

57. R. I. P. / Hier rust / onze geliefde echtgenoot / en vader / Carel Dirk Mens / geb. den 25e April 1874 / overl. den 8e November 1916 / Diep betreurd door zijn / echtgenoote en kinderen.

58. Ons kindje / J. H. Daam / A. E. Daam / De Jongh / 7 Oct. 1913.

59. Hier rust / onze dierbare echtgenoote / en moeder / Catharina Elisabeth / Johanna Clerkx / geb. Goos / diep betreurd door / H. G. Clerkx / en kinderen / Rust zacht lieve doode. (Zij overl. 15 Oct. 1916).

60. Hier rust / H. P. H. Oudhoff / geboren 15-10-1844 / overleden 27-11-1907 / R. I. P.

61. Hier rust / Vrouwe / Louisa von Kriegenbergh / geb. Landskroon / geboren 23 Dec. 1838 / overleden 27 Oct. 1903 / echtgenoote van / D. J. Von Kriegenbergh.

62. Hier rust / Maria Louisa Mehlbaum / geb. den 7den September 1829 / overl. den 15den Februari 1912.

63. Hier rust / J. H. A. Swaving / geb. / Jonkv. van den Bosch / overl. 13-4-'76 / Hare dankbare kinderen.

(Jkvr. Johanna Henrietta Adolphine v.d. B. huwde Jaques Henri Sw. en overl. Kretek bij Karanganjar).

64. Hier rust / onze lieveling / Flora Brouwer / geb. 24 September 1911 / overl. 28 November 1918.

65. Hier rust in vrede / Geertje Brouwer / geb. 23 Juli 1884/ overl. 14 Mei 1894.

66. Hier rust in vrede / Esperanca Mathilde Brouwer/ geb. 25 Jan. 1868 / overl. 31 Mei 1894.

67. Hier rust / mijn dierbare echtgenoot / Mr. Marinus Albertus Fak Brouwer / in leven president van de Landraden te / Karang-Anjar en Keboemen / overleden te Gombong den 23 Februari 1916.

68. Hier rust / onze innig geliefde moeder, behuwd- groot- / en overgrootmoeder / Leenah Horst /-Pieterbaboe / geb. 30 Nov. 1844 / overl. 13 Nov. 1896 / Rust zacht lieve moeder.

69. Hier rust / onze ininig geliefde / vader, behuwd- groot- / en overgrootvader / Cornelis Horst / geb. 3 Nov. 1834 / overl. 21 Juli 1913 / Rust zacht lieve vader.

70. Hier rust / Albertine Cornelia / de Lyon / geb. 9 Juni 1899 / overl. 5 October / 1899.

71. Hier rust / onze lieveling / Annie v. Groningen / overleden 27 Febr. / 1903 / Hare liefhebbende ouders.

72. Hier rust / Floris Kraake / geboren te Utrecht / 23 Juni 1824 / overleden te Gombong / 9 October 1886 / Zijne dankbare kinderen.

73. Hier rust / Jansje Cornelia / Swart / geboren......... Maart 1887 / overleden 16 Juni 1888.

74. Hier rust / Louis Joseph / Verhoeff / geboren 26 Augustus / overl. 25 November / 1887.

75. Alexander Bretanicus / Frederikus Pieplenbosch / geb. 13 Mei 1874 / overl. 4 Novemb. 1880.

76. Hier rust / mijn geliefde zoon / Frederik van der Helm/ geboren op den 2en November 1914 / op het eiland Noesakambangan / Djoembling Tjilatjap / en overl. 1st. Juli 1916 / te Gombong / R. I. P.

77. Hier rust / mijn geliefde zoon / Hendrik van der Helm/ geboren op den 2en November 1914 / op het eiland Noesakambangan / Djoembling Tjilatjap / en overl. 24 Mei 1916 / te Gombong/ R. I. P.

78. Hier rust / Theodora Paula Jaklofsky / geb. 11 Dec. 1915 / overl. 13 Mrt. 1917.

79. Hier rust / J. J. Geelhoed / geboren te Dordrecht / den 4en Maart 1821 / overleden te Gombong / den 16en Juli 1880.

80. J. J. Koolen / geb. te Schijndel N. B. / 22-7-1872 / overleden/ 12-1-1917 / R. I. P.

(Jan Johannes K.)

81. Hier rust / mijn geliefde vader / J. A. Marcus / geb. 12 Oct. 1818 / overl. 21 Oct. 1886.

82. C. A. van Roon / in lev. sgt. maj. adm. / geb. te 's Gravenhage / 21-4-1884 / overl. te Gombong / 14-9-1916 / R. I. P. / Zijne kameraden.

83. Hier rust / het stoffelijk overschot / van / G. P. de Chauvigny / de Blot / geb. de Brie.

84. Hier rust / Albertina Walthie / geb. den 27 April 1916 / overl. den 16 April 1917.

85. Hier rust / D. Remmers / geboren / 24 Augustus 1836 / overleden / 7 Juni 1898 / Zijne kinderen.

86. Hier rust / Maria Catharina / Wedding / geboren den 19 November 1841 / overleden den 11 Mei 1867.

87. Hier rust / Johanna Christina / Pantoe / weduwe van wijlen den 2en luitenant / H. Wedding / geboren den 16 April 18.8 / overleden den 2 Januari 1858.

88. Hier rust / P. E. P. J. W. / den Exter van den Brink / geliefde echtgenoote / van / F. C. Vervloet / geboren / den 3e Januari 1835 te Vlaardingen / overleden / den 4e October 1873 te Gombong.

89. Hier rusten / Johannes Schokker / geboren 15 Februari 1820 / overleden 24 Maart 1895 / en zijn geliefde kleindochter / Johanna Hermana Preis / geboren 5 Augustus 1878 / overleden 15 Juli 1881.

90. Hier rust / vrouwe / Geertruida Deëlken / geboren 2 Augustus 1823 / overleden 23 Juli 1851 / geliefde echtgenoote / van den / majoor der Infanterie / D. Homan.

91. Hier rust / Marie Schäeffer / geb. den 25-6-21 overl. den 2-9-22 / te / G. B.

92. Hier rust / Antoinette Engeline Tall / geboren 25 December 1884 / en / overleden 19 Februari 1885.

93. Hier rust / onze lieve / echtgenoot en vader / Dirk Daniel Pieters / overl. 17 December 1919.

94. Hier rust / L. Joachim / geboren / den 7 September 1800 / overleden / den 7 July 1857.

95. Hier rust / Sophia Th. M. Eland Orisius / geb. den 24 October 1861 / overl. den 21 Februari 1886.

96. Hier rust / Vrouwe / Sara Collard / geboren 3 Juni 1855 / overleden 13 Sept. 1887 / geliefde echtgenoote van / L.P.A. Collard / commandant / korps pupillen.

97. Cooke.

Grissee.
(Oude begraafplaats bij den Aloon-Aloon).

1. Ter nagedachtenis
van
J. Happon Rosenquist
aan

J. H. Rosenquist	geb. 20 Dec. 1777
	overl. 3 Jan. 1851
J. Rosenquist	geb. 26 Nov. 1783
Fay	overl. 17 Mei 1851
A. H. Rosenquist	geb. 8 Oct. 1821
	overl. 1 Mei 1859
A. L. J. B. Langenberg	geb. 9 Nov. 1847
geb. Rosenquist	overl. 28 Maart 1868
G. F. L. Rosenquist	geb. 6 Mei 1850
	overl. 7 Juni 1872

2. Hier rust / de Wed. S. Gerhard.

3. Hier rust / Johan Daniel Anthony / Rosenquist.

4. Hier rusten / J. C. Nicolaesz / geb. van Duyn / 24/11 1814 / + 27/12 1873 / en / hare dochter / M. C. Smeets / geb. Nicolaesz / 13/7 1841 / + 7/5 1872.

5. + / W. Smeets / geb. te 's Hage $18\frac{11}{1}30$ / overl. $18\frac{7}{11}64$ / R. I. P. / +

6. Ernest Joseph Jullien / geb. 15 Juny 1874 / overl. 8 November / 1875.

7. Joseph Tawaris / overl. $19\frac{8}{11}01$.

8. Hier rusten / onze geliefde ouders / Johan Godlieb Brodhaag / en / Anna Constantia Brodhaag / geb. Smit.

9. Hier rust / E. M. M. Voogd geliefde echtgenoot / van / J. Marcks in den ouderdom / van 28 jaren / overl. 24 Maart 1878.

10. Wed. M. A. Beemer / geb. 17-10-1820 / overl. 21-11-1904/ R. I. P.

11. Ter herinnering / aan / onzen A. Br. / Th. Meyer / van / zijne medebb. der Z. A. / Prinses Frederik der Nederlanden / O. van Rembang.

12. Hier onder rust / J. de Graaff / overleden 1 Maart 1836.

13. Hier rust / L. M. de Witte / van Haemstede / geb. 24 Juli 1850 / overl. te Grissee / 28 Mei 1896.

14. Hier onder rust / P. H. Nicolaesz / gebn. 13 April 1781 / overl. 16 December 1848.

15. Hier rust / A. W. Nicolaesz / * 4/6 1815 / + 21/10 1853.

16. Hier rusten / N. B. Hulsthoff / en echtgt. J. C. Hulsthoff / geb. van Garling /

17. Hier rust / J. H. Landtrecht / weduwe van / J. van Garling / 1863.

18. Hier rust / onzen geliefden vader / en grootvader / J. D. Arends /

$\frac{\text{geb.}}{\text{overl.}}$ Grissee $\frac{23\text{-}6\text{-}1817}{28\text{-}7\text{-}1888}$ / R. I. P.

18. F. van Naerssen / geb. $18\frac{5}{2}01$ / gest. $18\frac{24}{11}71$

19. Hier rust / D. N. B. Hulstoff /

20. Hier rust / De WeleG. Heer P. C. van Royen / in leven / gepd. asst. resident van Benkoelen / geb. te 's Hage 31 January 1811 / overl. te Grissee 8 Octr. 1862.

21. Hier / rust / Johanna Cornelia / Antoinetta van Blomme / stein geboren Jonkvrouw / Van Braam overleden / in Maart 1825.

22. Hier rust / Albertina Philippina / Erentreich / geliefde vrouw / van / J. H. Smith / gebn. te Soerabaya 7e Mei 1835 / en aldaar overln. 28e January / 1865.

23. Hier rust / Den Weledelen Heer / Bernardus Tandie / geboren te Semarang / den 22e Juny 1801 / overleden den 20e July / 1851.

24. Hier rusten / Mevrouw de weduwe / Munter / en / familie.

25. Hier onder rust / Francina Elisabeth / Rosemeier echtgenoote van J. A. Wilkens / geboren den 16den Augustus 1816 / overleden den 28sten Maart / 1845 / Ter nagedachtenisse / van / Johan August Loth / Helena Dederika Elizabeth Hartog / Quirina Roelophina van der Rijp.

26. Hier rust / in den Heere / Johanna Dedrika / Augustina Loth geboren te / Sourabaya den 28ste October 1829 / en overleden te Grissee / op den 4de January 1847.

27. Hier rust / Christina Johanna / Wallaard Sacré/ geliefde echtgenoot / van / J. Ph. Ermeling / geboren / Haarlem 30 Juny 1844 / overleden / Grissee 9 July 1865.

28. J. V. J. Waersegers / geb. 2 Febr. 1818 / overl. 23 December / 1870.

29. Maria Ilem / echtgenoote / van Boomberger / geb. 30 Maart '39 / overl. 22 Nov. '80.

30. D. O. M. / Hier rust / Johan Daniel Groos / geboren te Worms den 10de Augt. / 1767 / overleden te Grissee den 5e Novr. / 1827 / R. I. P.

31. Hier rust / Jacoba Geertruida / Josephs / echtgenoot van / Johannes Nicolaas Constantyn / Paulus / geboren den 20 September 1825 / overleden den 24 January 1865 / en / haar grootvader / Willem de Graaff.

32. Ter nagedachtenis / van / A. Spelt / aan Charlotta Anthonetta Joseph / geb. 21 Sept. 1820 / overleden 11 April 1861 / en haar broeder / Willem.

33. Johanna Geertruida / Berest / geb. van Steenbergen / overleden / 3e Febry. 1869.

34. Hier rust / François Jacob de Vos / geboren den 9 November 1817 / overleden den 19 October 1834.

35. Gijsbertus Johannes / Zaalberg / geboren te Leiden den 2de / February 1801 / overleden 9de July 1853.

36. Hier rust / De Wed. M. J. Tholen.

37. Hier rust / Gustav Willem de Vos / geboren den 13en November 1787 / overleden den 17en Juny 1860 / Gedenkschrift / van / zijne vier Stamhouders /

38. Otto van Braak / en / Anna de Graaff.

39. Ter nagedachtenisse / van / Johan Albertus / Wilkens/ Hendrika Christina / Wilkens.

40. Hier rust / Adriaan Nicolaas / Martens / gebr. den 28e Jany. 1792 / overleden den / 21e Jany. / 1840.

41. J. L. Pignero / 1843.

42. L. Mahieu / overl. 9 January 1873 / in den ouderdom / van 48 Jaren.

43. A la mémoire / de / Pierre Adolphe Berest / né à Berest / le 29 Janvier 1814 / décédé à Grissee le 14 Mars 1883.

44. A la mémoire / d' Antoinette Jeanne / Guidamour/ épouse de P. A. Berest / née au Hâvre le 11 Septbre 1832 / décédée à Grissee le 16 Mei 1890.

45. Familiegraf / van / J. A. Beemer Sr. / Hier rust / Peter Roostee / geboren te Emden / 8 Juli 1830 / overleden te Grissee/ 28 Juli 1891 /

46. Hier rust / mijne zeer geliefde echtgenoot / Victorina Emelia Hornung / geb. Ernst / overl. den 20 Oct. 1860 / in den ouderdom / van 23 jaren.

47. Hier rust / J. J. Postma / gepd. onderwijzer / geb. te Sneek den 7 Feby. 1791 / overl. te Grissee / den 28 Mei 1847 / (No. 58).

48. Hier rust / de lieveling zijner ouders / Willem Elize Castens / geboren te Hamburg den 4 Augustus 1853 / overleden te Grissee den 16 December / 1858.

49. Middelburg / 26 Juny 1784 / Johan Casper Dunki / gepd. adst. Resident van Bawean / 21 November 1852 / Grissee.

50. Hier / ligt begraven / Bernardus Jacobus / Arent Willem / Brilman / gepensioneerd / Resident van Banda / geboren te Demerary / 30 Maart 1797 / overleden te Grissee / 6 Mei 1866.

51. Ter nagedachtenisse / van / Dirk Hartog / Christina Martino / Johan Frederik Wouter Loth /

52. Hier rust / Chta Loth geb. Van Naerssen / geb. te Batavia 17$\frac{15}{11}$97 / overl. te Grissee 18$\frac{8}{3}$69.

53. Hier rust / J. P. van der Bent / geb. Munter oud 34 jaar / met hare / vier lievelingen 1860.

Kadhipaten.

(Suikerfabriek in Cheribon).

1. J. J. Verhoeven / geb. te Madjalengka / 18 27/11 78/ in vrede ontslapen / te Tjimahi / 19 3/1 03.

2. Willem Gijsbert de Voogt / administrateur te Kadhipaten / geboren te Wageningen 2 Augustus 1864 / overleden te Soerabaja 19 April 1902 / werkzaam op deze onderneming van / 1880 — 1902 / Aan haar dierbaren / echtgenoot gewijd door / R. de Voogt / de Vogel.

3. Hier rust / Justiaan Bowles / overleden / den 26 October 1877.

4. A. C. van Schuylenburch / overl. 14 Decr. 1882 / oud 18 dagen.

5. C. A. G. / G. v. R.

6. R. G. / G. v. R.

7. Adriaan Constant / van Haeften / overl 19 Juni 1876.

8. Perina Cornelia Alette / van Haeften / geb. 11 Maart 1868 / overl. 8 November 1878.
(Vgl. Ned. Adelsb. 1914 bl. 67 sub Xbis).

9. Hier rust / Gesinus Emiel / Jan Brandt / geboren 22 October 1914 / overleden 22 Maart 1915.

10. Hier rust / het kindje van / de fam. Badenbroek.

11. Alexander Joseph / Hendrik Martiny / geboren Batavia / 1 April 1854 / overleden Kadhipaten / 8 September 1918.

12. Gerrit Harmsen / geboren / 2 Maart 1890 / te Warnsveld / Overijssel (sic) / in vrede / ontslapen / op / 17 Sept. / 1913 / te / Tjideres / Madjalengka.

13. Hier rust / mijne lieve vrouw / en zorgvol moedertje / Ida Maria Petronella / Bonga Chamot / geboren te Nieuwediep / 23 Februari 1886 / overleden te Kadipaten 4 Juni 1913.

14. Pieter August van Noorden / geb. 5 October 1887/ overl. 8 Januari 1925 / van zijn moeder.

15. Familiegraf. / Hier rust / mijn innig geliefde / echtgenoot / Willem Warsen Rooseboom / geb. te Bloemfontein (Oranje Vrijstaat) / 13 Dec. 1883 / overl. te Kadipaten / 24 Sept. 1916 / Onze eenigste lieveling / Inatje Rooseboom / geb. te Kadipaten 25 Aug. 1916 / Rust zacht lievelingen / en tot wederziens.

16. Rustplaats van / Mevrouw / A. G. Pennink / geb. Cardinaal / gestorven 1 April 1880 / oud 26 jaar.

Klaten (Soerakarta).
(Oude Begraafplaats).

1. Theodora Adolfina / Wagenaar / 14-9-'83 — 24-4-'93. / Laat de kinderkens tot mij komen en verhindert hen niet/ want derzulken is het Koninkrijk / Gods / Luk. 18 vs. 15.

2. Ernst Wagenaar / 26-12-'89 — 15-5-'93. / Voorwaar zeg ik U: / Zoo wie het Koninkrijk Gods / niet zal ontvangen als een/ kinderken enz. — / Lk. 18 vs. 17.

3. Liebrechts

4. H. van Bergen.

5. + / Hier rust / Johanna Antje / Fisser geb. te Soerakarta 9 Dec. 1854 / overl. te Klaten 29 Oct. 1890.

6. Hier rust / F. W. H. E. Albert / geb. Maagdenburg 29 Sept. 1841 / overl. Klaten 14 Mei 1889 / zijn dierbare vrouw en kinderen/ R. I. P.

7. Kitty van den Bor / geb. 27 April 1877 / overl. 24 Aug. 1880.

8. M. W. E. v. d. Spek / 5 July 1891/29 Nov. 1893.
(Maria Wilh. Emilie).

9. Hier rust / H. L. Odenwalder / koopman / geboren te Rotterdam overleden / 45 jaren oud te Klatten den 16 / Jan. 1883.

10. Hier rust / Johannes Jacobus / van Exter / geboren den 19 October 1810 / te Alkmaar / gestorven den 18 October 1851.

11. Eleonore Donkers / 1872 — 1893 / R. I. P.
(Zij + 5 Sept. 1893).

12. Hier rust vrouwe / A. C. L. Doornik — Brewer / geboren 7 Mei 1853 / en/ overleden 24 Aug. 1894 / Rust zacht lieve moeder.

(Anna Carolina Lucie B.)

13. Hier / rust / het / stoffelijk overblijfsel / van den Wel Edel / gestrenge Heer Den Heer / J. M. Houthuysen / tweede luitenant der Infanterie / geboren te Breda den 21 Dec. ... en alhier overleden / op den 11 Februari 1870.

14. Johanna Catharina Marie Slier / geboren 12 October 1859 / overleden 11 Februari 1872.

15. Hier rust / Johannes Groenenberg / geb. den 11 December 1816 te Gorinchem / provincie Zuid Holland / overleden den 19 Mei 1873 te Wedie / residentie Soeracarta.

16. Hier rust + / Mevr. C. H. de Bont / geb. Führhop / geb. te Samarang / den 25e Dec. 1840 / overl. te Klatten / den 13e Sept. 1871.

17. J. H. B. Hogewoning / overleden te Djogonalan / 12 February 1884.

18. Hier rust / + / Leopold Steffen / geb. te Zell Zwitserland / 29 Juli 1834 overleden te / Klaten 21 Dec. 1892 / Een vriend heeft de tombe gemaakt. / R. I. P.

19. Hier / onder rust / het stoffelijk / overblijfsel van den / Weledelen Heer den Heer / H. Gout Hz. / administrateur der landen Tjepper / en Gemampir / geboren te Zutphen den 25e / September 1793 en alhier / overleden op den / 6e February / 1847.

20. Hier rust / Theresia Anthonetta / van Stralendorff / geb. Meenes / geboren te Djocjakarta / 17 November 1825 / overleden te Klatten 4 Februari 1893.

21. Hier rust / mijn geliefde echtgenoot / F. Lents / geboren te Soerabaia 5-4-'50 / overleden te Soerakarta 29-7-'93.
(Frederik L.)

22. Hier rust / J. H. W. Busscher / overleden 10 November 1891.
(Joachim Henricus Willem).

23. Hier rust / Lottje Heyer.
(Johanna Cath. Charlotta H. + 12 Nov. 1891).

24. Hier rust / E. W. Bergh / overleden 17-2-1892.
(Ernst Willem).

25. Hier rust / mijn geliefde / echtgenoot / Jhr. F. Alewijn / in lev. adj. kwartiermr. / geb. 4 Dec. 1857 / overl. 6 Febr. 1891.
(Jhr. Fredrick A. geb. te Schagen, huwde 1890 Sophia Charlotta Menick (1875-.........); zij hertr. Klaten 4 Mei 1895 A. M. K. Pichel, welk huwelijk 2 Juni 1906 te Solo werd ontbonden).

26. Hier rust / onze lieveling / Léonie de Haas / geboren te Willem I 26 October 1880 / overleden te Klatten / 15 November / 1882.

27. Hier rust / F. J. Heim / 18 $\frac{4}{9}$ 42 — 18 $\frac{29}{9}$ 77.
(Fredericus Jacobus).

28. Frederica Juch / geboren Fredriks /.

29. Hier rust / + / H. J. Korzen / geb. den 5e / April 1872 / overl. den 12e July 1872 /
(Hendrik Jacobus K.)

30. Familiegraf / Pichel. / Hier rust / onze geliefde echtgenoot / en vader / W. F. Pichel / geboren 19-3-1856 / overleden 13-8-1901 /

31. Hier rust / Leendert Ernst / van Muyen / geboren te Samarang / op 1e April 1816 / te Klatten overleden / op 29 Maart 1883.

32. G. H. Wijthoff / geb. 5 Mei 1867 / overl. 4 Augustus 1867 /
(George Allard W.)

Gemampir (Klaten).
(Begraafplaats).

1. Hier rust / vrouwe Catharina Antoinetta / Albertina Oetgens van Waveren / Pancras Clifford-Graichen / geboren te Amsterdam 9 November 1861 / overleden te Karang Nongko / 16 April 1889.

2. Hier rust / Vrouwe Theodora Catharina / van Holthe / geb. Graichen / geboren te Amsterdam / den 26 Nov. 1864 / overleden te Gayamprit / den 17 Augs. 1898 /
(Zie Ned. Adelsboek 1929 bl. 297).

3. Jeanne Cornelie / van Holthe / 18-4-1898 — 26-12-1898.
(Zie a.v.)

Suikerfabriek Gondang Winangong.
(Klaten).

Onder een boom op het voorerf van de administrateurswoning ligt een zerk, waarop:

D.O.M.

Hier onder rust / Petrus Jacobus / Meyer / geboren te / Amsterdam / den 20 Augustus 1820 / overleden te / Gondang Winangon / den 3 Februari 1865.

Tegalweroe-Leses
(Klaten)
Inlandsche Begraafplaats.

1. V. D. Heyde Cz.

2. M. Smith.

Onderneming Ketandan.
(Klaten).

Op het voorerf van de administrateurswoning nabij het kantoor:
Hier rust / Jhr. H. Quarles van Ufford / geb. bij 's Gravenhage 4 Juli 1822 / overl. te Ketandan 15 Juny 1868.

(Jhr. Hendrik Q. v. U. geb. Loosduinen, gehuwd met Anna Madelaine Scheltema, 1843 — 1917; vgl. Ned. Adelsb. 1926 bl. 346).

Dessa Patjitan Ngemplak
(Klaten).

Op het erf van een Inlandsche woning bevindt zich een zeer verwaarloosd graf van een lid der familie Van Rees.

Pobajan Kidoel (Klaten).
Inlandsche Begraafplaats.

1. H. I. Anthony.

2. Hier rust / onze lieveling / Constant J. Gerlach / geb. 16-5-1907 / overl. 22-10-1907.

(C. Johannes G.)

3. Mas Sadjeng Donkers.

4. Ch. Anthony.
(Charlot A., + 8 Dec. 1907)..

5. Hier rust / onze lieveling / Jan A. Gerlach / geb. 17-8-1905/ overl. 22-12-1907.
(Jan Arnold G.)

6. Lieborelle.

7. Croese.

8. H. Donkers.

9. R. Donkers.

10. E. Donkers.

11. E. Muller.

12. F. Muller.

13. H. Berger.

14. Smith.
(Een Casper Joseph Sm. + Kl. 31 Jan. 1894).
(Een Jeane Carolina S. + ald. 27 Sept. 1893).

15. Familie Croese.

16. L. Anthonyz.
(Lientje A. + 3 Jan. 1908).

17. Schop.

Suikerfabriek Karang Anom (Klaten).
Begraafplaats der familie Dezentjé.

1. Gytha Josephine Elvire / Dezentjé / geboren 2 April 1924 / overleden 15 Mei 1925.

2. Hier rust / onze lieveling / Wiwi Binkhuysen / geboren 24 Januari 1913 / overleden 7 Juli 1914.

3. Hier rust / Jeanne Christine / van der Heyde geboren Dezentjé / geboren / 24 November 1853 / overleden 29 Juli 1898 / R. I. P.

4. Alphonse Christiaan / Dezentjé / geboren 23 Februari / 1849 / overleden 23 October / 1899 / R. I. P.

5. François Dezentjé / geboren 5 Juli / 1874 / overleden 23 October / 1900 / R.I.P.

6. Wilhelmina Louisa / Doppert / echtgenoote van / Gaston François Dezentjé / geb. te Karang-Anom / den 2 October 1852 / overleden te Bodeg / 7 Juni 1889.

7. Gaston Francois Dezentjé / geb. te Gedaren den 16 / September 1847 / overleden te Karang-Anom / 14 November 1890.

8. Henri August / Dezentjé / geboren Gedaren / 5 Juni 1850 / gestorven Karanganom / 21 October 1921 / R. I. P.

9. Hier rust / Arn.d Bernard C. / Dezentjé / geb. 22 Feb. 1820 / overl. 31 Oct. 1878 / R. I. P.

10. Hier rust / Charles Edmond Dezentjé / geboren 21 Februari 1853 / overleden 31 Maart 1915 / R. I. P.

(Met borstbeeld in medaillon).

11. Hier rust / Alphonsine Christine Verhey / geboren den 21 October 1853 / overleden den 6 Mei 1889.

12. Hier rust / Aline Henriette Dezentjé / geboren 2 Juni 1851 / overleden 1 November 1871 / R. I. P.

13. Hier rust / Henriette Antoinette / Dezentjé / geboren 28 Juni 1900 / overleden 28 August. 1900 / dochter van / J. A. Bernard Dezentjé.

14. Hier rust / Jeane / v.d. Weteringe Buys.

15. Hier rust / D. L. Doppert / overl. Karang Anom / 25 December 1872.

16. Rustplaats / van / P. F. A. G. W e n e r / geboren te Soerakarta/ 31 Augustus 1836 / overleden te Bojolali / 18 Augustus 1907.

17. Rustplaats / van / A. J. L. D o p p e r t / echtgenoote van / P. F. A. G. W e n e r / geboren te Karanganom / 1 November 1849 / overleden te Soerakarta / 7 October 1916.

18. Rustplaats / van / W i l l y L. F. W e n e r / geboren te Klaten/ 5 Juli 1907 / overleden te Djocja / 17 October 1918.

19. Hier rust / J o h a n A u g u s t / D o p p e r t / geboren 1886 / overl. 1920.

20. Hier rust / J. A. D o p p e r t / geb. 16 Nov. 1886 / overl. 11 Maart 1920.

(Vgl. No. 19).

21. Hier rust / C. G. L. D o p p e r t / geb. 8 Augustus 1833 / overl. 31 October 1898.

(C o e n r a a d G e o r g e L o d e w ij k D.)

22. Hier rust / A u g u s t K o p s / geb. Poelokadang 10 Aug. 1848 / overl. te Karanganom 24 Dec. 1903 / R. I. P.

23. Hier rust / C. L. D o p p e r t / geb. Kaliboto / 15 Juni / 1870 / overl. / Kajoemas / 5 Mei 1894.

24. Hier rust / C h r i s t o f f e l i u s C h a t a r i n u s K o p s / geb. te Poelokadang 15 April 1842 / overl. te Karanganom 20 Aug. 1886 / R. I. P.

25. Hier rust / I z a a k G o d e r d K o p s / geb. te Poelokadang 7 Mei 1850 / overl. te Karang Anom 16 Juli 1914 / R. I. P.

26. Hier rust / J a c o b u s D e l B a e r e / geb. te Amsterdam 2 Dec. 1817 / overleden 11 Juli 1879 / te Karang Anom afd. Byolalie/ Opgericht door zijne vrienden / R. I. P.

27. Hier rust / zacht en kalm / J o h. J. S c i p i o / geb. den 17-12-1851 / overl. den -7-7-1906 (?)

28. Hier rust / P. B i s c h o f f / overleden te Karanganom / 8 Januari 1884 / Zijne vrienden.

(P i e t e r B).

29. Hier rust Gerard Goudert Kops / geb. te Poelokadang 15 Juni 1846 / overl. te Klaten 29 Aug. 1918 / R. I. P.

30. Ter herinnering / aan / Juliaan Solbrig / geb. 31 Juli 1843 / overl. 3 Februari 1902.

Koeningan.
(Tjiboeboer Cheribon).

1. Hier rust / mijn innig geliefde echtgenoot / Gerrit Jan / Tausent / geb. Batavia 2 October 1872 / overl. Koeningan 1 Mei 1924.

2. + / Hier rust / onze innig geliefde zuster / Mej. C. M. Jansen / geb. te Schiedam / 8 Feb. 1869 / overl. te Koeningan / 13 Sept. 1923 / R. I. P.

3. Jules Adrien Boulet / in leven notaris te Cheribon / geb. 12 Juni 1850 / overl. 12 October 1920.

4. Hier rust / De Heer J. C. L. van der Smitte / in leven gepens. 1e commies / op het Residentiebureau / te Palembang / geboren te Pekalongan / den 23 December 1843 / overleden te Cheribon / den 11 Maart 1907 / R. I. P.

5. Hier rust / onze geliefde zuster / Wilhelmina Elisabeth / van der Smitte / geb. te Pekalongan / 5 Juni 1840 / overl. te Koeningan / 11 Juli 1910 / R. I. P.

6. Hier rust / mijn geliefde zuster / H. J. van der Smitte / geb. te Pekalongan / 1 Mei 1839 / overl. te Koeningan / 9 Mei 1921 / R. I. P.

7. Hier rust / Vrouwe L. C. van der Smitte / geliefde echtgenoote van / F. van Rhijn / geb. te Toeban 14 Juli 1833 / overl. te Koeningan 29 October 1895 / R. I. P.

8. Hier rust / F. van Rhijn / gep. zoutverk. pakhuismr. / geb. te Oengaran / 4 Augustus 1828 / overl. te Koeningan / 23 Augustus 1901 / weduwnaar van / L. C. van der Smitte / R. I. P.

9. Rustplaats / van / Davied Sarkiës / geb. te Parsie in Ispahan / in het jaar 1824 / overleden te Koeningan / den 23ste April 1908 / R. I. P.

10. Hier rust / mijn innig geliefde / echtgenoot en vader / Hemmo Wilhelmus Hemmes / geb. Banda Neira 18 Juni 1875 / overl. te Koeningan 7 April 1918.

11. C. Koning / gep. adj. ond. off. / overleden / 20 Maart 1886.

12. R. I. P. / Hier rust / Sophia Clark / echte. van L. M. van der Eerden / overleden den 4den January 1873 / in den ouderdom van 23 jaren.

13. Hier rust / Hendrik Schallig / geb. te Amsterdam / 15 Mei 1833 / overl. 21 Febr. 1875.

14. Hier rust / Gerhardus Johannes Harding / overleden te Koeningan.

15. Hier rust / onze lieveling / Theodore Willem Jordaan / geboren 18 November 1895 / overleden 24 November 1895.

16. Hier rust / Johan Hendrik / Koelman / in leven / gepd. Oost Indisch ambtenaar / geb. 9 Augustus 1818 / overl. 8 Februari 1882.

17. Hier rust / Tammerus Johan Theodorus / Canter Visscher / geb. 1 Juli 1873 / overl. 1 November 1875.

18. Hier rust / Josephiene Henriëtte / Koelman / geb. 25 Juni 1851 / overl. 15 December 1894.

19. Rustplaats / van / Dominicus Henricus / Cannaarts / in leven / Indisch ambtenaar / geb. te Batavia / 4 Feb. 1807 / overl. te Koeningan / 13 January 1864.

20. Hier rust / den Hoog Edelen Gestr. Heer / Arnoldus Johannes Eliza / van Dugteren / geb. te Utrecht 19 October 1837 / overl. te Koeningan 17 Mei 1881 / echtgenoot van / H. G. G. Cannaarts.

21. Rustplaats / van / vrouwe H. G. G. van Dugteren / geboren Cannaarts / overleden te Boengkirit / op den 21sten Juli 1913.

22. Rustplaats / van / Catharina Maria Lutgens / weduwe van / D. H. Cannaarts / geb. 25 April 1815 / overl. 22 Maart 1885. (Vgl. No. 19).

23. Christina Elisabeth Lutgens / geb. Buitenzorg 3 January 1818 / overl. Koeningan 31 Mei 1891.

24. Van Wijk.

Lembang.

Op de gronden van huis Casa Blanca over het Grand Hotel Lembang lagen in 1930 twee steenen:

1. Hier rust / onze lieveling / Theodora Diest / Lorgion / geboren 29 October 1899 / overleden 30 Mei 1906.

2. W. Twiss / 7-12-84.

3. In de buurt van Lembang in een plantsoen vindt men het graf van Dr. Junghuhn, waarop:

Dr. Franz Wilhelm Junghuhn
geboren te Mansfeld — Pruisen
26 October 1810
overleden te Lembang
24 April 1864.

4. Dicht daarbij ligt een zerk, waarop:

Dr. Johan Eliza de Vrij
geboren te Rotterdam
31 Januari 1813
overleden te 's Gravenhage
31 Juli 1898.

Leuwimoending.
(Cheribon).

1. Hermina Margaretha Nooy / geb. 11 Maart 1828 te Zutphen / overl. 10 Februari 1889 te Tedja / Res. Cheribon / R.I.P.

2. Dochtertje / van / D. J. Bijleveld / en A. A. W. Bijleveld- Klein / 24 Mei 1875.

(Vgl. Ned. Patr. 1919 bl. 46; zij heette Henriette en was denzelfden dag geboren).

3. Hier rust / Paulina Wilhelmina van den Velden / echtgenoote van / J. Mullemeister / geb. 18 Januari 1838 / overl. 15 Februari 1864.

4. Hier rust / Jeanne Jacqueline / Rambaldo / overl. 27 September / 1877.

Loemadjang.

(Algemeene Begraafplaats).

1. Hier rust / onze geliefde moeder / Carolina Joanna / Austermann / geb. Schouten / geb. 15 Januari 1837 / overl. 30 April 1920. (133).

2. Hier rust / onze geliefde vader / Paul Eugenius / Austermann / geb. 1 November 1836 / overl. 22 October 1913 (133).

(Hij was gehuwd met Carolina Joana Schouten, (zie sub 1).

3. Hier rust / onze lieveling / Louis Johann / Austermann / geb. 15 Februari 1910 / overl. 29 Maart 1910 (51).

4. Hier rust / zacht en kalm / Bernard Jozef Paul / Austermann / geb. 4 Augustus 1864 / overl. 5 Mei 1923 (193).

(Hij was geb. volgens B. S. 1863 te Semarang en heette Bernhard J. P. zoon van de sub 1 en 2 genoemden en × Loemadjang 28 Mei 1891 Mathilde Albertine Falck geb. Pangkalpinang (Banka), dr. van August Albertus F. en Masena. (zie sub No. 27 en 33).

5. Hier rust / onze lieveling / Leonie Anthonia / Austermann / geb. 30 Maart 1907 / overl. 12 Juni 1907 / (81).

6. Theodorus Christiaan / Banzer / overleden 28 October 1885 / zijn ziel ruste in vrede / (41).

(Hij was oud 43j., man van Margeriet Adolphine de Graaff, zn. van Christiaan Johs. B. en Sie Kanossie. (Vgl. Tempeh No. 12).

7. L. C. Le Cosquino / de Bussy / geb. te Utrecht 11 Mei 1852 / overl. te Loemadjang / 22 Nov. 1881 / (26).

(Louis Constant Le C. de B, mach. sf Soekodono).

8. Hier rust / W. J. Schnitger / echtgenoot van / J. H. Schnitger-Berghuis / geb. 22 Jan. 1884 / overl. 19 Nov. 1914 (139).

9. Hier rusten / Koos en Frits Berghuis / geb. 14 July 1861 en 4 Mei 1867 / overl. 28 en 30 October 1868 / Rust zacht / nooit te vergeten / lievelingen / (35).

10. Hier rust / T. F. L. D. Berghuis / gebn. $18\frac{1}{9}69$ overl. $18\frac{9}{9}69$ / Rust zacht / (34).

11. C. M. Beer / (32).

12. Hier rust / zacht en kalm / Joseph Paul Johann / Burchartz / geb. 11 Dec. 1897 / overl. 24 Nov. 1898 / + (50).

13. Hier rust / zacht en kalm / onze geliefde vader / Alexander/ Berendhuysen / geb. 2 April 1859 / overl. 5 April 1911 (117).

14. Hier rust / zacht en kalm mijn lieve vrouw / en onze geliefde moeder / Hendrika Catharina Mündler / geboren Berendhuysen / geboren 30 November 1888 / overleden 1 Maart 1907 / (87).

15. Hier rust / Joachim Agostinho / d. Th. Jacobs de Bock / overl. 24 November 1930 / in den ouderdom van 59 jaren / (251).

16. Hier rust / Johanna Cornelia Popkens / weduwe van / Juliaan Jacobus Brouwer / geboren te Batavia / 8 Januari 1832 / overleden te Loemadjang / 19 December 1903 (7).

Zij was dr. van Mr. Diederik Popkens en Frederika Mulder en moeder van Johs. Jacobus Wilhelmus Brouwer, 44j. ass. res. van Loemadjang).

17. Hier rust / Mevrouw de Wed. A. A. Bueninck / Bnesse van Reede van Oudtshoorn / geb. te Ambarawa 18 Dec. 1849 / overl. te Loemadjang 6 Juli 1923 / (194).

18. J. A. Coppenrath / overl. 3-2-1923 / (183).

19. Hier rust / onze lieveling / Henkie Cordesius / geb. 15 Sept. 1906 / overl. 24 Sept. / 1910 / (111).

20. Hier rust / onze innig / geliefde moeder / S. G. Croes / R. I. P. (103).

21. J. B. Delsine / overl. 25 Dec. 1890 / oud 75 jaar (42). (Jacob Bart D., had kinderen bij de Inl. vr. Maliema).

22. Doortje Delsine / overl. 15-8-1870 / oud 10 jaar / (61).

23. Ter nagedachtenis aan / H. J. F. Elsenburg / geboren te Amsterdam 2 Juni 1893 / overleden te Djatiroto 22 October 1926 / als offer zijner plichtsvervulling / in dienst der S. O. Djatiroto. / Hij ruste in vrede / Zijne chefs en medegeëmployeerden (222).

(Hendricus / Johs. Franciscus E., geb. A'dam, 33j., 2e mach. sf Djatiroto, zn. van Petrus Antonius Johan E. en Maria Johanna Francisca Philippeau).

24. Hier rust / onze lieve zoon / Paultje Duykers / geboren en overleden / te / Loemadjang / 29-6-'31 — 9-9-'31 (271).

25. Hier rust / Frederik Wilhelm / Feuerberg / geb. 10 Mei 1861 / overl. 25 Juni 1919 / R. I. P. / (173).

26. Ter herinnering / aan / W. A. van Elten / overl. 10 September 1918 / Rust zacht en kalm / (163).

27. Hier rust / zacht en kalm. / August Albertus Falck / geb. 22-11-1850 / overl. 19-11-1920 / diep betreurd door zijn / vrouw en kinderen. /

28. Hier rust / Piet Falck / geb. 12-8-1899 / overl. 31-7-1904 / (65).

29. Ambroos Johan / August Falck / geb. 30/9 1889 ov. 30/8 1890 / (Als No. 30).

30. Ambroos Johan / Falck / gb. 6/8 ov. 7/8 1888 (66). (Hij was zn. van de sub 27 en 33 genoemden).

31. Emma Claudina / Eleonora Falck / gb. 14/6 1886 ov. 9/11 1889 (a.v.).

32. Hier rust / onze echtgenoot en vader / Karel Adolf Johan Falck / overleden in den ouderdom / van 48 jaren / op 23 October 1932 / Hij ruste in vrede / (242).

33. Hier rust / onze lieve moeder / Maria Mas Enah Falck/ overl. 24 Sept. 1928 / te Loemadjang / R. I. P. / (240).

(Zij is geb. Semarang, 85j., wede August Albertus Falck werd als Mas Enah gedoopt als Maria).

34. Hier rust / Dr. J. J. Groos / oud 42 jaar / obit / 2 Augustus 1884 (17).

(Dr. Jacobus Joh. Gr., civ. geneesh. te Loemadjang).

35. Stephanie Georgette / Groskamp / oud 24 dagen/ overleden 24 Augustus / 1883.

(Zij is geb. en + Loemadjang en dr. van de sub. 38 en 39 genoemden).

36. Johan Willem Rudolph / Groskamp / geb. 12 January overl. 6 April 1890 (18).

(Zoon van de sub 38 en 39 genoemden).

37. C. E. D. Groskamp / (18).

38. Familiegraf / Hier rusten / Johan Herman Groskamp/ geb. te Steenwijk 16 Nov. 1844 / overl. te Loemadjang 7 Sept. 1899 (18).

(Hij × Loemadjang 14 April 1877, was zn. van Hermanus Hendrikus G., gep. rijksontv. en Catha. Johanna van Delden, en admin. tabaks ondern. Kloemprit (Loemadjang); zijn vrouw was Geertruida Wilhelmina Gilhuys, 16 jaar, dr. van Stephanus G. en Constantia Henriette. Zij geb. Probolinggo 19 Nov. 1860; hij volgens Burg. St. geb. 1845. Haar vader S. Gilhuys + Probolinggo 16 Nov. 1862).

39. Gertruida Wilhelmina Gilhuys / geb. te Probolinggo 19 Nov. 1850 / overl. te Loemadjang 22 Oct. 1921 (20).

(Zie sub No. 38).

40. Hier rust / Anna Marianna Jacoba / Günthardt geboren Beneder / geb. te Weltevreden 8 October 1888 / overl. te Soekodono 4 November 1918 (164).

(Zij was volgens B. S. geb. Magelang, dr. van Willem Karel B. en Inl. vr. Minah en × Eugenius Johs. Günthardt, 2e mach. sf. Soekodono).

41. Hier rust / ons lief kindje / 19 Februari 1927 / S. F. Djatiroto. / Laat de kinderkens tot mij komen / (230).

42. Hier ligt / begraven / ons kindje / Miesje de Groot / overleden / 28 Oct. 26 / oud 17 mndn. (223).

43. + / Hier rust / zacht en kalm / Wilhelmina Antoinette Govers / geb. Schouten / geb. te Semarang / 4 September 1834 / overl. te Loemadjang / 10 December 1912 / (129).

44. Hier rust / onze lieve Prutske / Margaretha Annie de Ferrante / 24 Juni 1926 — 3 Aug. 1931 (269).

45. Ter nagedachtenis / aan / Jan Gleysteen / geb. te Hoorn / 26 Juli 1840 / overl. 14 Oct. 1892 / (14).

46. C. F. Hazenberg / Leiden 10-9-1861 / Loemadjang 11-8-27 (232).

47. Maria Louisa / Ilcken / Van Woerden / geb. Nieuweramstel 4 April 1893 / overl. Djatiroto 14 Dec. 1918 (166).

48. Hier rust / onze innig geliefde moeder / Tominah van der Hout / overleden 1 November 1922 (159).

49. Hier rust / J. E. B. Hanson / geb. 20 Oct. 1866 / overl. 25 Febr. 1916 / Diep betreurd door zijne familie / (143).

50. Hier rust / C. O. Handt / overl. 2-11-1916 / (146).

51. Hier rust / Albert Theodoor / Hagenbeek / geb. 26-5-1887 / overl. 28-7-1893 / (55).

52. Hier rust / onze geliefde vader / Willem / Eduard van der Hout / geb. 5 Juli 1857 / overl. 2 Juli 1912 / (124).

53. Hier rust / Willem Henri Humme / geb. 10 Nov. 1894/ overl. 17 Febr. 1925 (208).

(Geb. Semarang, + sf. Soekodono, zn. van Henry H. en Louise Bresser (?)

54. Hier rust / onze geliefde echtgenoot / en vader / F. K. F. Hagenbeek / geb. 17 Nov. 1856 / overleden 19 Dec. 1906 (1).

55. + Hier rust / Arie Henrich / Hagenbeek / geb. 8 November / 1886 / overl. 25 Maart / 1903 / (8).

56. Jurjen de Jonge / geb. 26-2-1917 / overl. 9-3-1917 / te Djatiroto (149).

57. Hier rust / Henriette Frederika / Jansen / geb. 14-7-1892 / overl. 13-1-1893 (49).

58. Overl. 17 Jan. 1931 / te Loemadjong / Gerrit Jenner / geb. te Utrecht / (252).

(Hij + 16 Jan. 1931 oud 52j., zn. van Cornelis J. en Gijsje Verheul. /

59. Hier rust / onze lieve vrouw en moeder / Josephine Agatha Jacobson / geb. Klaasen / geb. te Batavia 11 Jan. 1898 / overl. te Loemadjang 26 Oct. 1927 / Rust zacht moes / (235).

60. Op den 17den December 1921 / overleed tot onze diepe droefheid / ons aller vriend / Adriaan van der Jagt / in den leeftijd van 30 jaar / Hij ruste / in vrede / zijne vele collega's en vrienden (186).

(Hij was geb. Vlaardingen, employé Djatirono en ongeh).

61. Hier rust / Marinus Abraham / Klaus / 24-6-82 / 30-6-92 (21).

62. Hier rust / ons geliefde vader / H. C. Kress / geb. te Amsterdam 1834 / overl. te Loemadjang 1876 / R. I. P. / (27).

(Hendrik Coenraad K., opkooper van tabak te Geték, + 21 Juli 1876).

63. Hier rust / onze lieveling / Pieter Binjamin Theodoor Krol / geb. Lm. 10 Augustus 1911 / overl. Lm. 24 April 1913 (130).

64. Hier rust / ons lief kindje / Josephine / van Kempen / geb. 31-10-28 / overl. 2-12-28 / (248).

(Dr. van Anton v. K., griffier Landraad en Elestine Hoop).

65. Ter nagedachtenis / aan / ons geliefd kind en zusje / Ena Korff / geboren 6 Sep. 1911 / overleden 8 Jan. 1921 / Rust zacht lieveling (181).

66. Hier rust / onze lieve echtgenoot, vader / behuwd en grootvader / Arie Keller Azn / geboren te Amsterdam 11 Januari 1854 / overleden te Loemadjang 15 Juni 1904 / (6).

67. J. J. W. Kress / 13-4-1922 (188).

68. F. C. Kuipers / 1-5-1899 / (242).

69. Hier rust / onze lieveling / Jeannette Pauline Landré/ $\frac{\text{geb.}}{\text{overl.}}$ Djatiroto $\frac{\text{6 Nov. 1917}}{\text{14 Maart 1918}}$ (158).

70. Hier rust / mijn innig geliefde / echtgenoot / Sophia Wilhelmina Lans / Matthijssen / geb. 14 November 1875 / overl. 24 April 1917 / R. I. P. / (152).

71. Hier rust / Mevr. de wed. A. Loth / geb. Reynaert / overl. te Djatiroto / 13-8-1912 / (127).

72. Hier rust / onze vader / Johannes Jacobus Martens/ oud 70 jaar / overleden 26 Juni 1918 / (160).

73. Hier rust / onze geliefde vader / W. F. Meyer / geb. te Soemenep $18\frac{30}{12}51$ / overl. te Loemadjang $19\frac{7}{8}18$ / (157).

74. Hier rust / Johannes Frederik / Mentel / oud 57 jaren / overleden 4 November 1917 (156).

75. Hier rust / W. P. Meyer / geb. te Loem. 20-11-1878 / overl. 10-8-1912 / (40).

76. Kelder / van / H. M. Mesker / (105).

77. Hier rust / G. Meyer / geb. Loemadjang 18-2-82 / overl. 28-9-11 / (112).

78. Hier rust / Jan August Martens / oud 4 jaar / overleden 7 Maart 1905 (72).

79. Hier rust / Theodoor Martens / oud 3 jaar / overleden 1 Juli 1910 (95).

80. Hier rust / onze geliefde moeder / Elizabetha Marcus / geb. Nispel / geb. 7 November 1843 / overl. 16 Januari 1900 / (15).

81. Hier rust / mijn dierbare vrouw / Anna Margaretha Meyer-Kesseler / geb. 21 Januari 1895 / overl. 6 Mei 1928/ Rust in vrede / (239).

82. Hier rust / onze innig geliefde vader / en behuwdvader / H. v. d. Nieuwenhof / geb. 1 Jan. 1840 / overl. Djatiroto 9 Dec. 1915 / R. I. P. / (141).

83. Johan Albert / Nyvenheim / (25).

84. Hier rust / mijn geliefde echtgenoot / J. F. G. Phefferkorn/ geboren 17 Juni 1868 / overleden 30 Januarie 1914 / R. I. P. (134).

85. Hier rust / Julie Pecqueur / overleden 8 Mei 1871 / oud 19 dagen (38).

86. Mary / Prins / 9 Oct. / 1927 (233).

87. Hier rust / mijn innig geliefde moeder / J. Parijs geb. Salawan Bessie / overl. te Loem. 31 Mei 1920 / Rust in vree/ (59).

88. Hier rust / onze lieveling / Margaretha Hendrika / Popping / geb. te Soer. 19/6 1906 / overl. te Loem. 8/8 1912 (126)

89. Hier rust / onze geliefde vader / en echtgenoot / P. P. Prins / geb. te Oude Biltzijl / 18 Juni 1857 / overl. te Loemadjang 1 October 1911. (119).

(Pier Prins, man van Brunetta Hendrika Magdalena Vink en zn. van Pieter P. en Marie Koopmans).

90. Hier rust / onze lieveling / Anton Leonard Popelier/ geb. 30 Oct. 1908 / overl. 30 Jan. 1909 / (104).

91. Hier rust / Charlotte Pieters / geboren te Tegal / 4/5 1906 / overleden te Djatiroto / 26/12 1926. Haar diep bedroefde nabestaanden / R. I. P. (227).

92. + / Hier rust / onze lieve broer / A. A. E. Paulsen / geb. 17 Mei 1902 / overl. 20 Dec. 1926 / zijn broers en zusters / R.I.P. / (226).

93. Ter herinnering / aan / Mevrouw Catharina / Reif / geb. te Wahaai (Ceram) den 9 Febr. 1858 / overl. te Loemadjang / den 6 July 1890 (22).

(Zij was gescheiden hv. van nots. Alphons Michielsen te Probolinggo; haar vader was gep. off. gez. N. I. L. te Berlijn).

94. Hier rust / onze lieveling / Gustaaf Eduard Ronkes / geb. 11-1-1896 / overl. 11-11-1896 / (23).

95. Hier rust / onze geliefde zusje / Theodora Ronkes / geb. 14-11-1907 / overl. 14-9-1908 / (24).

96. Hier rust / zacht en kalm / onze geliefde vader / Bernard Eduard Anthonie / Ronkes / geb. 2 Mei 1868 / overl. 26 Dec. 1911 (122).

97. Hier rust / N. Reuvekamp Gille / overl. 8 Juny 1864 (37).

98. Rust zacht / ons lief kind / en zusje / Edwin Roostee / geb. te Langsee 3 April 1915 / overl. te Soekodono 6 September 1923 (197).

(Ellen Edwin R., dr. van Gottlieb Anton R., mach. sf. Soekodono en Sophie Louise Webb).

99. Hier rust / ons geliefd zoontje / Hansje de Ruuk / geb. 23 November / 1905 / overl. 14 Juni / 1906 / (78).

100. Cornelis Johannes / Schotel / geb. te Poerworedjo / $18\frac{22}{9}75$ / overleden te Loemadjang / $18\frac{17}{7}83$ / (19).

101. R. I. P. / Hier rust / onze innig geliefde echtgenoot en vader / D. Salawan-Bessie / geb. 28 Febr. 1848 te Probolinggo / overl. 15 Sept. 1914 te Loemadjang (137).

102. Hier rust / ons kind / Hanneke Seljee / geb. te Djatiroto 17-1-'27 / overl. te Djatiroto 1-11-'28 / (246).

103. Hier rust / onze lieveling / Evert Carel Schuurmans / geb. 23 Juli 1930 / overl. 23 Oct. 1932 / (279).

104. + / Hier rust / mijn innig geliefde echtgenoote en moeder / Helena Elisabeth Maria Schuurmans / geb. Krahmer / geb. 11 Nov. 1893 / overl. te Djatiroto 17 Febr. 1925 / (209).

(Zij was geb. Toelangan (Sidoardjo), hv. Carel Johan Sch. employé van die sf., dr. van Thomas Quierijn K. en de Inl. vr. Ima).

105. Kelder. / Hier rust / Jan Hendrik Schaay / geboren Rotterdam / 30 Juli 1867 / overleden Loemadjang / 24 November 1923 / diep betreurd door zijn vrouw / kinderen / ouders en broers (213).

106. Anna Maria Charlotte / Sieburgh / geb. 17 Dec. 1888 / overl. 20 Jan. 1901 / Rust zacht mijne lieveling (11).

107. Hier rust / B. E. G. Seljee / geb. Redemeyer / geb. Hengelo 29 Augustus 1889 / overl. Djatiroto 19 April 1922 / (189).

108. Hier rust / mijn geliefde / Oom Karel / Turpijn (74).

109. Teeken der Vrijmetselaars / J. G. Tromp / gebn. $18\frac{5}{3}25$ / overl. $18\frac{26}{7}69$ / (33).

(Johs. Gerardus Tr., geb 's Gravenhage, man van Françoise Marie Adrienne Crêvecoeur, zn. van Johs. Gerardus T. en Gerritje Burgers).

110. Johanna / Geraerds Thesingh / geb. 4-11-1880 / overl. 13-11-1892 (45).

111. Hier rust / mijn geliefde echtgenoot / en onze vader / H. E. Geraerds Thesingh / overleden 4 Aug. 1901 / in den ouderdom van 72 jaar / (43).

(Hendrik Egbert G. T., geb. Hazerswoude 21 Feb. 1830, koffieplanter te Tempeh (Loemadjang), zn. van Egbert Hendrik G. T. en Françoise Agatha Lydia Hubrecht, × Loemadjang 7 Dec. 1884. Wilhelmina Delsine geb. ald. 12 Dec. 1852, wett. erk. dr. van Bartje D. en de Inl. vrouw Maliema. Op 6 Jan. 1927 + Loemadjang Marie G. T., geb. ald., oud 53j., dr. van Willy G. T. en Wilhelmina Delsine).

112. + / Hier rust / C. F. Versteegh / geboren te Klampok (Malang) / den 8d September 1887 / overleden aan zware koortsen / te Djatiroto den 6d October 1914 / diep betreurd door / zijne liefhebbende ouders / zusters en broer / Rust wel / (138).

113. J. C. van de Ven / 1841 — 1865 / (39).

114. Hier rust zacht en kalm / P. J. Verstegen / geb. Soekodono 11 Oct. 1901 / overl. Loemadjang 14 Aug. 1911 (155).

115. Hier rust / onze lieve moeder / Julia Walter / geboren te Probolinggo / 25 October 1862 / overleden te Loemadjang / 10 April 1932 / Rust in vrede / (253).

116. In memoriam of
Cleopatra
Snake Charmer
who died at Loemadjang
with Fillis Circus
Nov. 23rd 1919
aged 32 years
deeply regretted by Mr. en Mrs. Fillis
and all artists of the company
God rest her soul.
This stone is erected by J. Rougal
in sincere remembrance.
In loving memory
of
Cleopatra
this stone was erected
by
F. Truffelli.

(Volgens de acte van den B. S. was zij Cleopatra Carlos, geb. Londen).

Magelang.

Op een tombe in het Van Eyks park te Magelang leest men: Alhier gesneuveld / door een lanssteek / bij het vervolgen van / muitelingen / De luitenant / Carl Snetz.

Magelang.
(Oude begraafplaats).

1. Hier rust / Dirk Lodewijk Kayzel / geboren te Samarang / 7e Juny 1798 / overleden te Magelang / 11e July 1837.

2. Hier rust / Johanna Arnoldina Meyer / geb. Diderig / overleden den 17den Octr. 1838 / te Magelang.

3. Hier rust / Johanna Maria / Cregting / geboren te Nymegen / in den jare 1795 / overleden den 24e Juny 1826 / huisvrouw van den Heer / Johannes Emmen.

4. Hier rust / Hermanus Gerlach / geboren te Soeracarta den 4 Mei / 1800 / overleden den 1 October / 1839.

5. Ter nagedachtenis / van Vrouwe L. W. G. von Bilfinger/ echtgenoot van H. M. de Kock / overleden 28 December / 1828.

6. Camille Adrien Louis / Albert Bousquet / geb. te Ambarawa / den 16 Juny 1840 / overl. te Magelang / den 15 February 1867.

7. Hier rust / Adriana Elisabeth Loze /geboren Boxma/ overleden / den 8sten December / 1857 te Magelang.

8. A. Dom.

9. Memento Mori / Hier rust / mijn geliefd dochtertje / Adèle Isidora Margaretha / Loze / geboren te Djokjakarta den 30 / November 1859 / en overleden te Magelang / den 1 January 1867.

10. Ci gît / Théophile Loze / né à Chemblou province de / Namur le 24 Septembre 1818 / décédé le 23 Décembre 1860 / à / Magelang.

11. Hier rust / Herman Constantyn Leopold / Jansen / geboren den 18 January / 1860 / overleden den 5 Augustus 1861.

12. Lydia Elisabeth / Louise Jeekel / geboren 7 Juny 1860 / overleden 14 October 1861. / De Heer heeft gegeven / De Heer heeft genomen / De naam des Heeren zij geloofd.

13. Hier rust / naast hare lieve moeder Antoinette Henriette Josephine / de Vogel / geboren den 21 December 1859 / overleden den 29 November 1862 / Om deze lieveling is veel geleden.

14. Hier rust / Johanna Catharina Clignett / geboren den 7 April 1832 / overleden den 30 Augustus 1862 / diep betreurde echtgenoote / van / Matthieu Henri de Vogel / officier van

gezondheid der tweede klasse. Zij was nog zoo noodig voor hare / drie zeer jeugdige lievelingen.

15. Hier rust / .... Bodo / geboren te Djocjocarta 9 Mei 1856 / overleden te Magelang den 7 Augustus / 1866.

16. Hier rust / Johanna Carolina / Plassaer / geb. Manuel.

17. Johan Anthon / Lodewijks / geboren 24 December 1877 / overleden 12 Juli 1880.

18. Hier rust / Vrouwe / Anna Wilhelmina Doeve / echtgenoote van / J. H. Benighaussen / geboren te Semarang den 15 July 1800 / overleden te Magelang den 18 Juny 1854.

19. Hier rust / Johan Hendrik / Benighaussen / echtgenoot van / A. W. Doeve / geboren te Soerakarta den 26 November 1798 / overleden te Magelang den 10 September 1855.

20. Hier rust / Johan Philip / van der Heyde / geboren te Soerakarta / oud 38 jaren / overleden te Magelang / den 29 sten Mei 1830.

21. Hier rust / Paulus Petrus / Nicolaas Martherus / geboren den 20 September 1851 / overleden den 14 December 1851.

22. Hier rust / Frederik Hendrik Witbols / Feugen / geboren 12 July 1866 / overleden 17 Mei 1868.

23. Hier rust / Theodorus Hugo / Dom / geb. te Magelang / den 3e Dec. 1865 / overl. den 1 Juli 1868.

24. Hier rust / André Pierre Sené / geboren den 11e September 1842 / overleden den 2e Juni 1876.

25. Hier rust / H. Th. Tinkhof / + 4 September 1877 / R. I. P.

26. M. A. Sonjé.

27. Otto Bruins / overl. 7 Juli 1875.

28. I. M. Varkevisser / geb. te Magelang 2 Dec. / 1871 / overl. te Djokja 20 April / 1875.

29. Hier rust / Sentiene Bernardiena / Spaan / geb. 4 December / 1875 / overl. 25 Febr. / 1876.

30. Hier rust / Maria Anthoinette / Spaan / geb. 16 July / 1873 / overleden 19 Januari / 1878.

31. P. C. de Vogel / geb. 12 Juli 1877 / overl. 18 Oct. 1877.

32. Emma / Westerkamp / overl. 30 April / 1880.

33. Hier rust / J. H. / Abels / geb. 2 September 1814 / te Sumenap/ overl. 2e Mei 1879 / S. A. Abels / Zeydel.

34. Hier rust / ons doodgeboren / kindje / J. H. Abels / S. A. Abels / Zeydel.

35. Hier rust / Henderika Constansa / Groos geb. Walter / geboren den 7 January 1780 / overl. den 29 Juny 1847.

36. Hier rust / Pieternelia Crooy / echtgenoote van I. P. Zeydel / geboren te Djocjacarta den 21 July 1816 / overl. den 26 January 1852.

37. Ter nagedachtenis / van / Johan Christiaan / Dom geb. 4 Aug. 1832 / overl. 23 Juny 1879.

38. Hier rust / J. Henninger / geb. te Soerakarta / den 8 Augustus 1816 / overl. te Magelang / den 22 Augustus 1879.

39. Hier rust / naast zijne moeder / Hendrik Marie Elisa Achill / geb. 3 November / 1875 / overl. 26 Februari / 1877.

40. Hier rust / Mevr. de Wed. Beekman.

41. Hier rust / Hendrik Arnoldus / Wolff / geb. den 13 Juli 1802 / te Joanna / overleden 5 Aug. 1875.

42. Mijn geliefden vader / Johan Hendrik Abell / oud 53 jaren / overleden den 17e Mei 1874 / geboren te Semarang op den 11e April / 1821.

43. Marga. Jaca. van der Kemp / 31 Dec. 1870 — 9 Oct. 1878.

44. A (?) M. Muller.

45. W. P. Floberg / geb. Gerlach / geb. 15 Aug. 1832 / overl. 22 Maart 1879.

46. Hier rust in God / Frederik Vonk / geboren den 6 January 1830 / overleden 2 Augustus 1879.

47. Hier rust / Jossina / M. v. P. de Croes / geb. Dola / overl. 17-4-1877.

48. Hier rusten / mijne echtgenoote / Anna Geertruida / Zeydel / geb. te Pasoeroean 30 Mei 1837 / overl. te Magelang 7 Juni 1871 / met twee onzer kinderen / J. C. Dom.

49. Rustplaats / van / G. B. Frederiksz.

50. C. A. Varkevisser / geb. 11 December / 1869 / gest. 6 Mei / 1872.

51. W. P. J. van Dura / geb. 29 Augs. 1869 / overln. 4 Febr. 1870.

52. Ter nagedachtenis / van / Vrouwe C. Zeydel / geboren Brouwer / overleden 23 Juli 1876.

53. Rustplaats / van / Moeder Simon.

54. Want het leven is mij Christus / En het sterven gewin / Hier rust / M. A. Burgers / geb. te Doesburg / 9 July 1823 / overl. 27 Mei / 1869.

55. Hier rust / Mejufvrouw Rosina / Constansa Groos / overleden / den 8e February 1878.

56. Hier rust / Hermanus Constantyn Groos / geboren te Djokjakarta / den 25 July 1800 / overleden / den 18 Maart 1859.

57. Hier rust / Johan George Groos / geboren / den 31 January 1805 / overleden / den 31 December 1856.

58. Hier rust / Johanna Josepha Groos / weduwe van F. Loep / overleden / den 15 December 1878.

59. Hier rust / Maria Geertruida Vogel / geboren te Soeracarta / huisvrouw van / Johan Philip van der Heyde / oud 51 jaren / overleden te Magelang / den 1sten Maart 1845.

60. Hier rust / Johanna Claudina Seelig / weduwe van wijlen J. F. Schröder / geboren den 2 January 1803 (?) / overleden den 27 February 1851 / A. F. van der Schoor.

61. Hier rust / Josina Constantina Eymaal / geboren Groos / geboren den 30 November 1810 / overleden den 19 December 1853.

62. Hier rust / Antonius Marinus / van Deinse / geboren 21 December 1827 / overleden 19 October 1864 / echtgenoot van / Johanna Albertina Evers.

63. Hier rust / Maria Elisabeth Groos / weduwe van J. J. Sablon / overleden den 28e September 1879.

64. Ter nagedachtenis / van / Constantinus Hendrik Gerhardus / van Zijll de Jong / resident van Kadoe / geb. te Velp Gelderland den 19 Juli 1834 / overl. te Pakis (Kadoe) den 16 Mei 1876 / Zijne nagelaten betrekkingen.

65. Hier rust / Johanna Elisabeth Antonia / Bischoff / geb. Ottenhoff / overleden den 20 Juny 1876.

66. Hier rust / mijn innig geliefde echtgenoot / Mr. Johannes Tijl / geb. te Zwolle 21 Juli 1840 / overl. te Magelang 25 Januari 1880 / de wed. M. C. L. Radijs.

67. Hier rust / J. M. Salm / geboren / 21 November 1880 / overleden / 17 January 1881.

68. Hier rust / François Sené / geboren den 19e April 1807 / overleden den 2e November 1875.

69. Hier rust / Henriette Maria Elisabeth / Dickmann / echtgenoote van / J. C. Kummer / twee uren na hare bevalling overleden / den vierden November / 1875.

70. Hier rust / Jan Lapré / geboren te Magelang den 28 November 1866 / overleden den 15 October 1868 / geliefde zoon van / G. F. Lapré / J. M. Lapré / geboren Henricus.

71. Josephine Mathilde / Albertine Sylvie / Kroesen / Guex de Coudray / née à Lausanne le 5 Mars 1810 / décédée à Sawangan / le 13 Novembre 1873.

72. Hier rust / Mevrouw Dijkstra / met haar zoontje / geboren te Indramajoe / overl. te Magelang / 3 Augustus 1859 / in den ouderdom / van 24 jaren.

73. Hier rust / Charles William / Boers / geboren den 15 September 1853 / overleden den 22 December / 1867.

74. Hier rust / Wilhelmina Antoinetta Engelbertina / Houthuysen geb. Keuchenius / geboren den 20 Juni 1820 / ontrukt van al wat haar dierbaar was / den 8 Mei 1842.
(Haar man heette Jan Carel H).

75. Hier rusten / J. D. Poth / geliefde echtgenoote van / H. A. Poth / O. majoor der genie / R. M. W. O. 4 kl. / overl. 2 Feb. 1856 / en / haar levenl. geb. zoontje.

Malang.

In het voorportaal van de R. K. kerk aldaar leest men op een steen:

Deze kerk, toegewijd
Aan het goddelijk Hart
Van Jezus, gesticht door
De milddadigheid van
Z. D. H. Monseigneur E. S. Luypen,
Ontworpen door den
Architect M. J. Hulswit
En onder het pastoorschap
Der Eerwaarde Heeren
G. D. A. Jonckbloet en F. B. v. Meurs
Ten jare 1905 uitgevoerd
Door den aannemer C. Vis,
Werd den 7den Januari 1906
Gewijd door Z. D. H. Monseigneur
Edmundus Sybrandus Luypen
Titulair bisschop
Van Orope
Apostolisch Vicaris
Van Batavia.

Malang.
(Voormalige begraafplaats aan de Brantas).

Deze begraafplaats, welke de heer P. F. L. C. Łach de Bêre beschreef in het Maandblad van het Kon. Gen. Her. Genootschap „De Nederl. Leeuw" 1903 bl. 282, was in 1921 geruimd; er waren toen nog vier graven over, waarop men las:

1. Hier rust / Suzette, Antoinette, Lucassen / echtgenoote van / Mr. Frans, Carl, Valck, / geb. te Voorburg 14 Maart 1840 / overleden te Toempang 6 Sept. 1864.

Zij was een liefhebbend kind,
Een teedere vrouw en moeder.
Zij is niet verloren,
Maar is ons vooruitgegaan.

2. Hier rust / Jhr. S. E. P. A. Van Harencarspel Eckhardt / overleden 13 September 1870 / in den ouderdom van 56 jaar. /

(Vgl. Ned. Adelsboek 1924 bl. 414).

3. Hier rust / Johan Peter / zoon van J. Heyting / en S.J. Batten / geboren 11 September 1867 / overleden 7 February 1869. /

4. Hier rust / Bartholomeus Decker / overleden 3 September 1870 / in den ouderdom van / 44 jaren. /

5. (Deze zerk lag evenals de sub 6, 7, 8en 9 vermelde in 1921 niet meer op een graf maar aan den rivierkant, misschien om overgebracht te worden naar de nieuwe begraafplaats).

J. P. Olie-Willink / geb. 4 Maart 1822 / overl. 18 October 1860.

(Jeannette Petronella Willink).

6. Gerrit Cornelis Stockhausen / overleden in / 1864/.

7. Hier rust / Hermanus Rietveld / majoor der genie en sappeurs / Ridder der Militaire / Willemsorde 4e klasse, / geboren te Muiden / den 25 Maart 1824 / overleden te Malang / den 20 April 1866 /

(Een gietijzeren plaat, versierd met een doodshoofd, fakkels, zeisen enz).

8. C. E. M. L. Boermeester / Dutrieux / geb. $18\frac{5}{3}48$, overl. $18\frac{20}{7}71$. /
(Charlotte Elisabeth Marie Louise D.)

9. Hier rust / Gerardus Jansen / geb. 25 Nov. 1867 / overl. 29 Jan. 1869. /
De heer Lach de Bêre heeft nog opgeteekend:

10. Hier rust / Charlotte Elisabeth Piron Von Franquemont / weduwe van wijlen Hendrik Louis Rademaker / geb. te Soerabaia den 11en Octbr. 1797 / overl. te Malang den 23en Juli 1868.

11. Guilaume Louis Baud, geb. te Semarang den 14 April 1840 / overleden te Malang 20en Juli 1862. /

12. Hier rust / Franciscus Bellanger / geb. te Maastricht den 27 April 1799 / overl. te Malang den 16en Mei 1859. /

13. Hier rust / J. F. G. Brumund, / pred. in N. O. Indië, / laatst te Batavia van 1840 — 1862, geb. te Amsterdam den 22en Augts. 1814, / overl. te Malang 1863.
(Jan Frederik Gerrit B. overl. 12 Maart 1863; vgl. Biogr. Woordenboek t.a.p. bl. 68).

14. Hier rust / H. A. Snouck Hurgronje / geb. den 5en October 1867, / overl. den 26en Maart 1868.

15. J. C. Reynst / geb. den 18en Augts. 1835 / overl. den 13en Septr. 1862.
(Vgl. Maandblad Ned. Leeuw t.a.p. 1907 bl. 203).

16. Hier rust / Ernst Reck / in leven gepd. kapitein der Infanterie / overleden den 28en Octbr. 1855.

17. Familiegraf / van / P. G. Jansen.

18. De heer Boy Jensen / geb. den 16en Mei 1805 / overl. den 29en April 1860.

19. Prosper Hendrik Adrien van den Broek / geb. te Soerabaia den 5en December 1854 / overl. te Malang den 6en Mei 1857.

20. Catharina Bertha van den Broek / geb. te Soerabaia den 7en April 1856 / overl. te Malang den 4en Mei 1857.

(Aanvulling Ned. Patr. 1924 bl. 55 onderaan na VIII 2.)

21. Hier rust / E. F. de Brunet geb. te Amboina den 27en Augts. 1828 / overl. den 13en Juni 1856. (Eduard Franciscus B.)

22. P.C. Bosch (?) /

23. Raida / echtgenoote van / Herman Willem Abels / overl. den 18en Mei 1863.

24. Sacred / to the memory / of / Gaspar William Stavers/ who departed this life / on the 27th. April 1863 / the 47th year of his age.

25. Johannes Theodorus Berlauwt / geb. den 22en Mei 1825 / overl. den 21en Maart 1864.

26. J. L. Abels.

27. H. A. H. Blume / geb. Bangka den 19 Febr. 1865 / overl. te Malang den 11en Sept. 1866.

28. J. A. L. Steyn Parvé / overl. 2 Septbr. 1866.

29. Sacred / to the memory / of Philip Branwel Brade / born Calcutta 24 July 1824 / died Malang 27 September 1872.

30. Sacred to the memory / of / Richard Melbourn / of Batavia / born 8 November 1806 / died 18 August 1859.

31. Hier rust / W. F. van Westhreen / overl. 26 October 1858.

32. Hier rust / Frederik Coppen / overleden 11 Juli 1868.

33. Dina Bergsma / geb. 5 Mei 1873 / overl. 6 Januari 1874.

(Mogelijk een dochter van Mr. J. H. Bergsma, vgl. Ned. Patr. t.a.p. bl. 13 van Jaargang 1927).

34. Hier rusten / L. van den Bor / geb. te Arnhem 5 September 1808 / overleden te Malang 22 December 1872 / Zijne echtgenoote / C. van Son / geb. Arnhem 2 Maart 1805 / overl. te Malang 21 December 1872.

35. Hier rust / J. S. Knops echtgenoote van C. J. De Quay / geb. te Semarang 20 October 1820 / overl. te Malang 17 Juni 1873.

36. Hier rust / Frederik Hendrik Albrecht / in leven kapt. der infanterie / geb. 19 Februari 1839 / overl. 26 Augustus 1872. / Diep betreurd door zijne echtgenoote S. C. van Kakum.

(Zij hertr. 31 Oct. 1878 P. C. van Motman; vgl. Mdbl. Ned. Leeuw t.a.p. 1903 bl. 203).

37. J. C. R. Ernst / geb. 18de Augustus 1835 / overl. 13de September / 1862.

Ngandjoek.

1. Hier ruht / Mary Wilh. / Lonhard / geb. Corbet / geb. 4 Apr. 1874 / gest. 9 Juli 1919 (56).

2. Hier ruht / W. F. Lonhard / geb. 2 September / 1921 / gestorven 21 / November 1921 (63).

3. Hier rust / Dolly van Hasselt / Barzilay / geboren te Djokjakarta / 31 October 1885 / overleden te Djatie / 25 October 1919 (59).

4. Hier rust / J. A. David Richard / geb. te Menado 26 Mei 1893 / overl. 29 Mei 1916 / (54).

5. Hier rust / mijn innig geliefde man en vader / Leonard Alfred Voogd / oud 41 jaar / geboren te Karangangar 1878/ overleden te Ngandjoek / 27 September 1919 / Rust in vrede (58).

6. Bij zijne grootmoeder / rust hier / A. A. van Heeteren Wedding / geb. 16 September 1900 / overl. 13 September 1917 (1).

7. Hier rust / onze innig geliefde moeder / behuwdmoeder en grootmoeder / R. C. E. Wedding / geboren Hummelgens / geboren 23 Augustus 1838 / overleden 25 April 1913 / Hare dankbare kinderen.

8. Hier rust / A. E. van Heeteren Wedding / geb. Poerworedjo / 19 Maart 1869 / overl. te Kediri / 5 Januari 1924.

9. Hier rust / P i e t e r H e n d r i k W o l f f / geboren den 16den Maart 1868 / overleden den 14den October 1913 / Rust in vrede/ Zijn dankbare kinderen.

10. Ter nagedachtenis / aan / E l i z e H ü b n e r / geb. 3 Nov. 1897 / overl. 31 Oct. 1898 (4).

11. Hier rust / J a n t j e / G ö t z v a n d e r V e t / geb. 30 Dec. '08. / overl. 6 Mei '09 / te Goejangan / Rust zacht lief kindje (8).

12. Hier rust / V i c t o r i a F r e d e r i k a W o l f f / geboren 21 Oct. 1901 / overleden 14 Januarie 1903 / Rust zacht / lieveling (10).

13. Hier rust / J o h a n n e s F r e d r i k u s W o l f f / in leven zoutverkooppakhuismeester / te Amoenthai / geboren 15 Oct. 1840 / overleden 24 Dec. 1904.

14. Hier rust / mijn innig geliefde echtgenoot / F. L. W o l f f / geboren op den 11 — 11 — 1865 / overl. op den 23 — 6 — 1908.

15. Hier rust / onze lieveling / J a n C a r l / W e d d i n g / geb. 5 Juni 1909 / overl. 5 Aug. 1909 / R. I. P. (12).

16. Hier rust / M a r i a W i l h e l m i n a H o l t z / overleden te Ngandjoek 27 Oct. 1914 / in den ouderdom van 67 jr / diep betreurd door hare kinderen / en kleinkinderen (13).

17. Hier rust / J o h a n A d a m H o l t z / overl. 20 Sept. 1892 / in den ouderdom van / 54 jaren / Diep betreurd door zijn / echtgenoot / en kinderen.

18. Hier rust / A. H. E c h a r t / geb. 25 Sept. 1896 / overl. 30 April 1897 (49).

19. A. M. O. J a c o b s / geb. 2 Juli 1886 / + 23 Januari / 1888 (51).

20. Hier rust / J. P. K l e i n / in leven kommies / b/d Marine / overl. 24 Dec. 1891 / Wat gij nu zijt / Was ik voor dezen / Wat ik nu ben / zult gij eens wezen (50).

21. Hier rust / onze lieveling / Barend Emile van der Worm / geb. 30 Nov. 1908 / overl. 15 April 1909 (48).

22. Hier rust / J. L. van der Worm / $\frac{\text{geb. 13 Mei}}{\text{overl. 8 Oct.}}$ 1912 (44).

23. R. I. P. / Hier rust / onze lieve L. H. Jamin / geb. 1 Juni 1918 / overl. 1 Juni 1918 / diep betreurd door / zijne ouders (18).

24. Hier rust / Maria Jacoba Holst / geb. 31 December 1860 / overleden 18 October / 1915 (19).

25. Hier rust / F. Abrahamsz / geb. 5 Sept. 1847 te Suriname / overl. 25 April 1917 te Ngandjoek / R. I. P. (43).

26. Hier rust / John H. A. Hooper / geb. 18 Januari 1871 / overl. 12 December 1909 / (42).

27. Hier rust / Taede Johan / geliefde zoon van / J. B. Wouda en / P. M. Tuinman / geb. 17 — 4 — 1885 / overl. 19 — 10 — 1903 (20).

28. Hier rusten / onze lievelingen / Leonard Elenora / en Antoinette / Lafontaine / R. I. P. (39).

29. Hier rust / F. E. van der Meul / geboren 9 Augustus 1880/ overleden 11 October 1887 (35).

30. Hier rust / H. O. Borgmann / geb. te Lippborg Pruissen / 6 Oct. 1818 / overl. te Ngandjoek / 9 April 1885 (34).

31. Onze dierbare moeder / Catharina Johanna / Elisabeth Santé / geboren Klerks / geboren 24 Juni 1847 / overleden 7 Februari 1885 / Rust in vrede (33).

32. Hier rust / Henriette Frederika Vieane / geboren 14 Juli 1901 / overleden 26 Augustus 1919 / R. I. P. (57).

33. Hier rust / onze moeder / S. C. Viane-Mente / geb. 20 Juli 1834 / en onze broer / J. R. Viane / geb. 4 Juli 1861 / beiden overl. / 17 Sept. 1881 (25).

34. Hier rust / tot onze diepe droefheid / onzen innig geliefde jongen / Julius Charles Lefeber / geb. 20 Augustus 1921 / overl. 19 Februari 1926 / Rust zacht lieve Tjaly (80).

35. Hier rust / Marinus van Silfhout / geb. te Arnhem / 14 October 1891 / overl. te Ngandjoek / 4 December 1924 / Rust in vrede (73).

36. Hier rust / P. van Trappen / Empl. sf. Ngandjoek / overleden 24 Juli 1923 / in den ouderdom van 45 jaar / te Ngandjoek / R. I. P. (68).

37. Hier rust / mijn dierbare echtgenoote / Paula Regina Maria Gerhard — Smeets / geb. Utrecht 28 Jan. 1886 / overl. Ngandjoek 1 Juli 1921 (61).

38. Hier rust in vrede / mijn geliefde echtgenoot / en vader / Willem Halkema / geboren 29 April 1876 / overleden 2e December / 1921 / R. I. P. (64).

39. W. J. K. Helmich (70).

40. Hier rust in vrede / Cornelius Fuglistahler / geb. te Bremgarten / den 23st Juni 1841 / overl. te Ngandjoek / den 7de April 1897 / diep betreurd door zijne / nagelaten betrekkingen / Hier rust mede in vrede / onze geliefde moeder, behuwdmoeder / en grootmoeder / Augustine Rumemper / geb. 15-1-61 overl. 8-9-'22 / (41).

41. H. W. L. G. Brouwer / overleden op / 20 November 1897 / (38).

42. Hier rust in vrede / diep betreurd door hen die hij achterliet / Mr. Christian Bruno Gramberg / geb. 30 November 1893 / overl. 9 Augustus 1925 / Openbaring 21 vers 4 (77).

43. Hier rust / Christiaan Alexander Vieane / geb. Ngandjoek 25 Augustus 1881 / overl. Ngandjoek 3 Februari 1925 (74).

Suikerfabriek Oemboel.
bij Probolinggo.

In de fabriek bevindt zich een houten borstbeeld, dat gezegd wordt te hebben gestaan voor op het schip, waarmede de familie Etty in het begin der 19e eeuw uit Engeland via Britsch Indië naar Java kwam, en dat bij Probolinggo zou zijn gestrand.

Het borstbeeld in de suikerfabriek Oemboel (bl. 258)

(Zie The Wide World Magazine Vol. LXI No. 388 bl. 330).

In het zwembad van deze fabriek leest men op een steen boven de bron:

Geschenk
van
Miss A. Grant
aan de
Suikeronderneming
Oemboel
1893

Oengaran.

(Oude begraafplaats achter de Benting).

1. H. De Roock / 28. 8. 1858 / 17. 9. 1861.

2. Hier rust Margrita Huygen / echtgenoot van Hendrik de Raat / geboren te 's Hage den 16 Jan. 1795 / overleden te Oengaran den 21 Julij 1840.

3. (Een kruis) Hier rust / Nicolaas Jacque Heere / geb. te ....

Oengaran.

(Oude begraafplaats tegenover den Passar).

1. Hier rust / Emilie Christine Melanie Fagnott / geboren te Salatiga den 20 July 1841 / overleden te Oenarang den 23 October 1862 / geliefde echtgenoote van / Mr. Everard Jacob Louis de Sturler.

2. Ter gedachtenis / van / C. Scheffer / in leven / Hoofdingenieur van Scheepsbouw / Ridder van de Orde van / St. Anna van Rusland / geb. te 's Hage / den 21 Juny 1816 / overleden te Oengaran / den 15 Augustus 1862. / Opgericht door zijne vrienden / en vereerders.

3. Johann Friedrich / Krämer / gepensd. Majoor titulair der Artie. / Ridder M. W. O. 4e kl. / geboren 3 November 1820 / overleden 28 January 1864.

4. C. A. C. van Kervel / Lt. ter zee / overleden 1 Nov. / 1859.

5. Hieronder rust / het stoffelijk overblijfsel van / Laurent Charles Carol / in leven ordenans van den Resident / van Djocjocarta / geboren te Ardenne, Province ....

6. (Een doodshoofd met gekruiste doodsbeenderen).

K. W. F. Baart De La Faille / Luit. ter zee 2e kl. / geb. den 20 December 1831 / overl. den 9 Augustus 1854. (Een vlinder).

Palimanan.
(Algemeene Begraafplaats).

1. Hier rust / onze kleine / Frits Steigenga / overl. in den ouderdom / van beina 3 manden / 1897 /

2. Hier rust / Julia Constantia / Geelhoed / geb. De Stoop / geb. te Lahat / 21 Oct. 1834 / overl. te Cheribon / 6 Aug. 1899.

3. Rustplaats / van / Dina Cornelia / Elisabeth Ament / overl. 1 April 1862 / in den ouderdom / van ruim 1 jaar.

4. Rustplaats / van / E. C. van den Broeke / geboren te Utrecht / 16 Februari 1871 / en / overleden te Gempol / 14 Augustus 1894.

5. Hier rust / A. M. Thesingh / geb. 4 Juny 1870 / overl. 9 July 1871.

6. Hier rust / M. A. Thesingh / geb. 11 Oct. 1872 / overl. 17 id. 1872.

7. Lucietje Spandaw / oud / 1½ jaar.

8. Hier rust / Jenny van Viegen / geboren 18 en overleden/ 22 Maart 1873.

9. Rustplaats / van / Anna Catharina / Jeannette Sopvia / Thörig / geboren den 12 Juny 1856 / overleden den 28 September 1873.

10. J. S. R. Lamers / overl. 1 Jan. 1883.

11. Rustplaats / van / H. I. I. A. N. / van Polanen Petel / overleden te / Gempol / op den / 27sten December 1889.

12. Hier rust ons kindje / Engels Heyer / 13 April 1904.

13. Hendrik Jacob / Altmann / geb. 22 Mei 1891 / overl. 9 October 1891.

14. Hier rust / zacht en kalm / Georgina G. C. J. van Olden/ geboren 6 Januari 1869 / overleden 9 September 1888 / geliefde van H. Th. van Hecking Colenbrander.

(G. Gesina Cornelia Josephine van O., geb. Magetan, overl. Palimanan, vgl. Ned. Patr. 1921 / 2 bl. 95).

15. U. J. Busé / overl. 24 Mei / 1863 / Eigen graf.

16. Hier rust / Johan Joost / Dornseiff / geboren te Franckenberg Dtschl. / overleden / te Palimanang / 22 Nov. 1855 / in den ouderdom / van 60 jaren.

17. Rustplaats / van / C. van Bommel / geb. te Rotterdam / 30 November 1806 / overl. 19 November / 1855 / R. I. P.

18. Alexander Theodorus / Smeets / overl. 16 Dec. 1865 / in den ouderdom / van 4 jaren.

19. Hier rust / Wilhelmina Cornelia / van der Kemp/ geb. De Vogel / geb. 7 Juni 1847 / overl. 17 Jan. 1873. /

20. Hier rust / Piet Cornelis Vermeerdt / geboren den 17 November 1877 / overleden / te Ardjawinangoen den / 5 Januari 1891.

21. Hier rust / Johannes Vermeerdt / machinist / van Ardjawinangon / geb. 13 Oct. 1837 / overl. 22 Februari 1895.

22. C. Koumans / geb. Leeflang / en / haar jongste / lieveling / 1896 / Dag lief mamaatje / Dag kleine Otto.

23. Hier rust / Heinrich Lütgens / oud 7 maanden / overl. te Gempol 5 Nov. 1907.

24. Hier rust / ons dochtertje / H e n r i ë t t e L ü t g e n s / $\frac{\text{geb.}}{\text{overl.}}$ te Gempol $\frac{23}{24}$ Mei 1911.

25. Hier rust / onze geliefde zoon / J a n H e n d r i k L ü t g e n s / geb. te Gempol 14-7-1899 / overl. te Cheribon / 5 December 1911.

26. Hier rust / P. E. E c k e n b a c h / overleden 29-11-1898 / oud 62 jaar /.

27. Hier rust / onze geliefde zoon / J. A. B o s s e r s / geb. te Palimanan 5 Oct. 1897 / overl. 13 Jan. 1913 / De betreurde ouders / H. J. B o s s e r s en W a t t i e.

28. Hier rust / H. J. B o s s e r s / geb. 9 Juni 1866 / Raamsdonk / overleden / te Palimanan / 3/12 1921 / R. I. P.

29. Hier rust / T i m e n / S c h i p p e r / geb. 10 Mei 1839 / te Epe / overleden 11 Aug. 1918 / te Palimanan / R. I. P. / Zijne kinderen.

30. Hier rust / S a c r a h / geb. te Pasawaran / 1881 / overl. 1916/ te Tjikalahang / echtgenoote / van den heer B. J. v a n Z e e / R. I. P.

Panaroekan.

Van de Europeesche begraafplaats zijn nog enkele ingevallen of op invallen staande graven over; daaromheen schijnt zich langzamerhand een Inlandsche begraafplaats gevormd te hebben, welke ook zeer verwaarloosd is.

Men leest nog de volgende grafschriften:

1. Hier ligt begraven / L. P. A n d e r s s o n / in leven gezagvoerder van / het Ned. Barkschip / Wilhelmina Johanna / geboren te Helsingborg in Zweden / 18 July 1808 / overleden 22 December 1864.

2. Hier rust / C. v a n D o r t geliefde / echtgenoot van A. E. S i c k / geb. 19 Juli 1851 en overl. 24 Nov. 1895 / R. Z. I. V. /

3. *Een marmeren steen in ruitvorm (in vier stukken).*

Hier ligt begraven / Sybrand Hendrik Hoven / in leven gezagvoerder van het Nederlandsche / Barkschip Antoinette / gebn. te Zuid Horn Groningen 24 Sept. 1841 / overleden 30 Aug. 1876.

4. Hier rust / J. L. G. A. van der Waal / geboren den 29sten April 1828 / en / overleden den 24sten July 1854 / Ter nagedachtenis / van F. v. d. Waal.

5. Hier rust / Johan Karel Witte / geboren te Leiden / 14 Juli 1859 / gestorven 11 September / 1885.

Pasirian.
(Ruim 9 K. M. ten Z. van Tempeh)
Afd. Loemadjang.

A. Rijstpellerij Glatik.

1. Hier rust in vrede / Jan Willem Nicolaï / geb. 28 April 1895 / overl. 10 Augustus 1922.

2. Hier rust / Herman Koster / geb. A'dam 25/7 1833 / overl. Pasirian 13/7 1908 / Rust zacht lieve vader / lieve opa.

(Hij was geh. met Alida Maria van Emmerik, zn. van Cornelis Johannes K. en Hendrika Maria Stap).

B. Onderneming Djarit.
(Djeboek).

1. Rust zacht / lieve vrouw en moeder / 25 November 1918 / Tot wederzien. /

(Zij was Kaminem, geb. Djarit, overl. Tjondro circa 46 jaar, dr. van Pa Maryëm en Emb. Maryem, hv. Albert Guiseppe Victor van Leeuwen, oud 55j., tabakondernemer op Tjondro (Tempeh, Loemadjang).

2. Ter nagedachtenis / aan / onzen besten vader en grootvader / J. J. van Leeuwen / R. I. P. /

(Hij was Jan Jacob van L., geb. R'dam 27 April 1834, + Loemadjang 22 Oct. 1922, zn. van Jan Jacob van L. en Neeltje van der Lee, op 15 Juli 1887 te Loemadjang gehuwd met Johanna Wilhelmina Delsine dr. van Cornelis D. en de Jav. vrouw Soekina).

3. Gewijd aan / onze lieve moeder en grootmoeder / J. W. van Leeuwen / geb. Delcine / overleden 11 December 1916 / R. I. P. /

(Zij was J. W. Delsine vd. geb. Probolinggo circa 1837 en gehd. met J. J. van Leeuwen, vermeld sub 2; zij waren de ouders van de sub 1 genoemden).

Pasoeroean.
(Algemeene Begraafplaats).

1. Hier rusten / gezusters F. A. en M. / van Alphen (321 — 946).

2. Jakob Ankringa / geb. 1 Sept. 1828 / overl. 14 Okt. 1889 (790 — 958).

3. Johanna Jakoba / Ankringa / geb. 29 Jan. 1859 / overl. 12 Aug. 1903 (944 — 156).

4. Wilhelmine / Cornelia / Ankringa v. Dura / geb. 3 Aug. 1835 / overl. 23 Oct. 1891 (957 — 810).

5. Hier rust / Adriana Wilhelmina / Anthonijs / geboren den 25e July 1825 / overleden den 20e Juny 1887 / (745 — 910).

6. + / Hier rust / Christina Anthonijs / geboren den 3e April 1818 / overleden den 24e Maart 1887 (909 — 741).

7. + / Hier rust / Carolina Serafina Anthonijs / geboren 23 July 1881 / overleden 9 Feb. 1882 / (531 — 908).

8. Hier rust / Alexander Manuel Anthonijs / geboren den 18 January 1832 / overleden / den 26 Augustus 1879 (892 — 577).

9. Hier rust / C. W. Anthonijs / geboren den 14 Maart / 1837/ overleden den 8 July / 1888 / (754 — 891).

10. Hier rust / Johannes David / Anthonijs / geb. 14 April 1836 / overl. 31 December 1890 / R. I. P. (779 — 904).

11. Hier rust / onze dierbare moeder / Susanna Maria / Anthonijs, geb. Fischer / geb. 18 October 1843 / overl. 27 Augustus / 1892 / (889).

Grafmonument No. 13, op bladzijde 265.

12. Ici repose / Adelaide Bénoite Métilde Agretti / décédée à l'age de deux ans et cinq mois / Chère enfant prie pour nous / Pasaroewan 28 October / 1838 / (22/873).

13. Hier rusten / G. C. W. Baron van Arnschildt / oud luitenant Kolonel / geboren te Hanover / op den 23 April 1754/ overleden den 17 February 1821 / en zijne echtgenoote.

14. Karolus / Hendrik Abraas / geb. te 's Gravenhage / 8 Nov. 1831 / overl. te Passoeroewan / 21 Aug. 1884 (699/97).

15. Hier rust / onze innig geliefde moeder / en grootmoeder / Annetta Rosamunda / Anthonijs / geb. v. d. Linden/ geb. 20 Sept. 1849 / overl. 30 Mei 1917. /

16. Hier rust / mijn geliefde zoon / Alex Anthonijs / geb. 7 Dec. 1879 / overl. 15 April 1900.

17. + / Hier rust / mijne innig geliefde / echtgenoote / Henriette / Ernestine Zell / geb. Anthonijs / geb. 23 Dec. 1875 / overl. 1 Mei 1897 / R. I. P. (926 / 346 — 347).

18. Hier rust / L. P. J. Andela / Robijn / geb. 14 Maart 1858 / overl. 13 Feb. 1894 (450 — 856).

19. Hier rust / onze geliefde zoon en broeder / Charles Harry Abels / geb. te Pas. 8 Juli 1906 / overl. te Prob. 2 Sept. 1928 / Rust in vrede / (127 — 1118).

20. Hier rust / mijn innig geliefde echtgenoote / Pauline Eleonore Lawa / geb. Abels / geboren te Soerabaia 28 Augustus 1876 / overleden te Padjarakan 8 Augustus 1923 / Hare ziel ruste in vrede (127 — 1118).

21. Hier rust / Willem Arnaud Constantijn Ardesch/ majoor der Infanterie / Ridder M. W. O. 4e Kl. / geboren te Doesburg / den 6 December 1819 / overleden den 18 July 1859 / (205 — 324).

22. Hier rusten / Th. W. Andela / en / A. S. Wahl / overleden / 18 $\frac{11}{8}$80 en 18 $\frac{20}{9}$83 / R. I. P. / (691 — 139).

23. Hier rust / H. P. van Aitsma / in leven gepensioneerd / kapitein der Infanterie / geboren te Batavia den 10 Februari / 1787

overleden den 26 Augustus 1860 / en zijne echtgenoote / Wilhelmina Worgal / overleden den 4 / November / 1860 / (No. 133 — 102).

(Hendrik Pieter v. A., zn. van Jacobus v. A. en Maria Elizabeth Baillet).

24. Hier rust / mejufvr. J. W. van Amersfoorth / geb. 22 July 1832 / overl. 21 Aug. 1855 / (No. 119 — 76).

25. Hier rust / J. A. van Amersfoorth / geb. te Grissee 14 November 1826 / overl. te Pasoeroean 5 October 1892 / R. I. P. / Joh. 11 v. 25. (No. 119 — 76).

(Hij heette Johannes Adrianus).

26. I. P. R. M. / H. A. E. van Amersfoorth / geb. de Crooy / $20\frac{7}{1864}$ + $18\frac{11}{1905}$ / Joh. 11 v. 25 / R. I. P. / (No. 58 — 213).

27. Hier rust / Friesina Sophia Akker / geboren te Amboina / den 18 Juny 1841 / overleden te / Pasoeroean den / 8 Juny 1865 / (114 — 92).

28. Hier rust / J. A. Akker / in leven gepens. Milit. Apothecar / geboren te Amsterdam in 1815 / en / overleden te Pasoeroean / den 7 Juny 1862. (98 — 108).

29. Hier rust / het stoffelijk overschot / van / T. M. Franz / wed. van wijlen J. van Aalst geb. te Soerabaja den 11 Novb. 1783 / en overleden / te Passarouwang / den 9 Mey 1838.

30. Hier rust / Geertruida Wilhelmina / Andela / oud 76 jaren / overleden 12 Mei / 1878 / (140 / 138).

31. Hier rust / W. O. Andela / in leven / gep. 1e luitenant / gebn. den 3e December 1778 / overln. den 11 April / 1835 (560 — 137).

32. Hier rust / Jan Hendrik Laurens Andriesse / geb. te Riouw / 9 Jan. 1840 / overl. te Ngempit / 10 Nov. 1899 (965 — 511).

33. Hier rust / J. O. P. A. W. Andela / geboren te Makassar / den 17e November 1820 / overleden te Pasoeroean / den 11e Maart 1888 / R. I. P. (134 — 121).

34. Ter / gedachtenis / aan onze innig geliefde moeder / L. K. Perlet / echtgenoote van C. Braun / overleden 31 Juli 1883 / in den ouderdom van ruim 62 jaren. / Hare dankbare kinderen / en kleinkinderen / (92 — 941).

35. Hier rust / onze geliefde vader / Mr. Louis Gerard / Bouricius / geboren te Leeuwaarden / 4 September 1824 / overleden te Pasoeroean / 28 February 1880 / R. I. P. (590 — 35).

36. Hier rust / R. Beckx / geb. 29-1-1894 / overl. 5-5-1918 (1003 — 1053).

37. Josine Louise / Borgerhoff / van den Bergh / 8-1-1885 (1070 — 705).

38. Hier rusten / onze lievelingen / Jan Pieter / en Cornelis / van Baak / 1881 (989 — 990 / 641 — 642).
(Begraven resp. 24 en 29 Dec. 1881).

39. Hier rusten / mijne geliefde ouders / Cornelis Barendse / geb. te Rotterdam / en / Arnoldina Frederika Barendsen — Schultz / geb. te Soerabaia / A. F. B. (973 — 62).

40. Hier rust / Wilhelmus Beun / geb. 's Hertogenbosch 15 Jan. 1843 / overl. Pasoeroean 2 Dec. 1886 / R. I. P. (963 — 891).

41. Hier rust / Anthonia Albertina Cornelia Böger / geb. 9 Aug. en / overl. 8 Oct. 1906 / R. I. P. (248 — 1057).

42. Hier rust / Wilhelmina Brust / geb. 14 April 1870 / overl. 20 Novb. 1918 (1082 — 1067).

43. Hier rust / Andrietha Staats / geb. 8 Nov. 1839 / wed. van J. J. Brust / overl. 3 Juli 1914 / (1081).

44. Hier rust / A. T. Bloemhard / geb. te Pemalang 11 Sept. 1835 / overl. te Pasaroean 27 Nov. 1885 (721 — 96).

45. Hier rust / F. W. Benjamins / echtgenoote van / P. Berretty / geb. te Batavia / 24 Juni 1855 / overleden 15 Juli 1885 (714 — 126).

46. Hier rust mijn / lieveling / A. N. de Bont / geb. 6 Dec. 1880 / overl. 4 Oct. 1923 / Rust in vrede (876 — 205).

47. Hier rusten / mijne geliefde ouders / Th. J. H. de Bont / en / J. F. de Bont / geb. Butteling / kinderen / en / kleinkinderen / R. I. P. / (No. 876 — 205).

48. Hier rust / Willem Egbert / van den Bossche / geboren te / Wono-Aseh Probolinggo 18$\frac{1}{6}$98 / aldaar overleden 18$\frac{19}{9}$98 / R. I. P. (929 — 396).

49. + / Hier rust / Felix Ernest Parmenas / van den Bossche / geboren te Pasoeroean 18 6/11 95 / aldaar overleden 18$\frac{22}{5}$97 / R. I. P. / (929 — 396).

50. Hier rust / onze geliefde vader / Felix Ernest Parmenas van den Bossche / geboren te / Brussel 18$\frac{9}{6}$28 / overleden te / Wono-Aseh Probolingo $\frac{22}{9}$ 1900 (929 — 396).

51. Jonkheer Anthonius Aemilius / van Benthem van den Bergh / geboren te Pasoeroean / 14 Februari 1886 / overleden te Malang 6 April 1901 (447 — 8).

52. Hier rust / onze geliefde zuster / Johanna Baudoin /- Johannes / geb. 27 Sept. 1866 / overl. 22 Nov. / 1891 / (395 — 817).

53. Hier rust / onze baby / Isaure Virginie / van den Brink / geboren 30 Juni 1884 / overleden 28 November / 1887 (750 — 201).

54. Hier rust / P. M. / van Meeteren Brouwer / oud 61 jaar / overl. 15 September 1887 te Passoeroean (748 — 180).

55. Hier rusten / Lucas Catharinus Bruyninga. / geb. te Breda 1 Febr. 1805 / overl. 13 Febr. 1889 / en zijne echtgenoote / Maria Du Bois / geb. te Boemi Agoong (Lampong) 2 Febr. 1821 / overl. 8 Mei 1889 en hun kleinkind / Godert Alexander Gerard / Philip François van Exter / geb. te Pasoeroean 12 April 1886 / overl. 28 April 1889 (204 — 769).

56. J. Budding / R. M. W. O. / eervol vermeld / 1847 — 61 (12 — 617).

57. Mrs. T. Booth / died 12th. Octr. 1881 / aged 61 years (742 — 4).

58. Hier rust / Andries Broese / geboren te Amsterdam / 13 Mei 1817 / overl. 1 Februari / 1866 (274 — 465).

59. Hier rust / H. E. P. Baron von Baermeyer von Bariënkhofen / in leven / secretaris / te / Pasoeroewan / overleden / den 11 Maart 1849 (459 — 235).

60. Hier rust / Carolus Johannes / Bouwer / geb. 23 January 1882 / overl. 27 Juny 1888 (753 — 426).

61. J. Brust / overleden 18 $\frac{2}{5}$ 24 (?).

62. Hier rust / Floris de la Rive Box / overl. 14/2'97 / te Pasoeroean / (916 — 291).

63. Captein / Christian Borstel / $\frac{\text{geb. in}}{\text{Holstein}}$ 18 $\frac{17}{4}$ 37 / overl. 18 $\frac{26}{1}$ 76 (502 — 351).

64. Hier rust / ons innig geliefd kindje / Laura Maria van Belle / geb. 18 Jan. 1886 / overl. 20 Juli 1889 / R. I. P.

65. Hier rust / J. R. Berlauwt / geb. 8 Mei 1857 / overl. 21 April / 1923 (1172 — 1117).

66. Hier rust / Hubertus Johannes / Maria van Belle geboren te Rotterdam / 2 Maart 1843 / overleden te Pasoeroean / 5 Juni 1908 / in leven directeur / der / Constructiewinkel „de Bromo"/ Hier rust / zacht en kalm / Mimi Bos / van Belle / geb. te Pasoeroean 15 November 1892 / overl. te Malang 2 Juni 1917 (1127 — 345).

67. Hier rust / C. G. Baas Becking / geboren den 21 December 1866 / overl. den 1 December / 1913 (1086 — 751).

68. R. I. P. / Mijn innig geliefde echtgenoote / Johanna Elisabeth Bouwer / geboren Sleebos / geboren te Pasoeroean 5 November / overl. te Pasoeroean 25 Maart 1915 / en Johannes Cornelis Bouwer / geb. 3e Oct. 1849 te Pasoeroean / overl. 24e Januari 1924 / te Soerakarta / (1016 — 1112).

69. Hier rust / Johan Gelis Brust / geb. te Pasoeroean / den 14en Juni 1861 / overl. te Pasoeroean / den 5en Oct. 1920 / R. I. P. (1097 — 1092).

70. Hier rust / Mila Fortuna Brust / Hier ligt de schelp / de parel is bij God / (505 — 1017).

71. J. L. Brust (107 — 544).
(Johan Leonard Br. begr. 26 Nov. 1903).

72. Mej. M. Brust (896 — 525).
(Maria Br. begr. 9 Mei 1896).

73. C. Th. Brust (496 — 259).
(Begr. 12 Mei 1907).

74. J. J. Brust (503 — 192).

75. Marijntje / Brust / (553 — 355).
(Begr. 18 Sept. 1908).

76. J. J. Brust / geb. 8 Juni 1814 / overl. 24 November / 1891 /.

77. Hier rust / zacht en kalm / Johannes Martinus Bouwer / geb. 11-2-1855 / overl. 25-7-1904 (183 — 677).

78. Hier rust / onze geliefde vader / en grootvader / C. J. Bouwer (631 — 655).

79. Hier rust / Maria Carolina / Bouwer / oud 39 jaar / overl. 12/5 1890 (782 — 678).

80. Hier rust onze vader / J. M. Barend / (713 — 19).

81. Hier ligt begraven / Alberdina Bommel / geb. Borst / overleden 18 $\frac{31}{1}$ 99. / Haar leven was liefde / en toewijding (494 — 952).

82. Hier rust / Catharinus Berkholst / zoon van / Johannes Alexander Berkholst / en Johanna Wilhelmina Brouwer / geboren den 7den Juny 1838 / overleden/ den 5den February / 1848 / (915 — 7).

83. Hier ligt / Maria Johanna / van Bosse / geb. 26 Aug. / gest. 29 Oct. 1871 (416 — 859).

84. Johanna Elisabeth / Binkhuysen — Leyder / en haar dochter / Johanna Emelia / (858 — 342).

85. Emma Mathilda / Binkhuysen / (34 — 845).

86. Catharinus Berkholst.
Rosalia Elisa Berkholst / Frederiksz / 10 Maart 1903.

87. Hier rust / J. A. Botter / geb. Fruneaux / en kind (894 — 677).

88. Hier rust onze lieve / Eugène Ferdinand / geb. te Padang 22 Maart 1912 / overl. te Pasoeroean 16 Oct. 1925 / eenig kind van / J. J. F. Bakvis / en / C. J. B. Bakvis — Loriaux / Slaap zacht / klein schattelief (1147 — 1108).

89. Hier rusten / onze geliefde ouders / Anna Maria Christina Andela / Pieter Josuas Gerardus v.d. Zon Brouwer / overl. $\frac{\text{28 Nov. 1880}}{\text{17 Sept. 1881}}$ oud $\frac{58}{68}$ jaren (26 — 15).

90. Hier rusten / onze dierbare broeder en zuster / Casper Thymon / en / Sophia Helena van der Zon Brouwer / overl. $\frac{29}{30}$ Oct. 1881 oud $\frac{18}{34}$ jaren (623 — 20).

91. Hier rust / mijn lieveling / L. A. J. Braun / geb. 4 Jany / overl. 16 April / 1883 (181 — 672).

91a. Familiegraf / van / J. N. ter Braak (144 — 122).
(J. Nicolaas t. Br. werd 8 Sept. 1864 begr.)

92. Hier rust / Francina Breuer / geb. 16 Dec. 1922 / Djokjakarta / overl. 22 Aug. 1924 / te / Pasoeroean / R. I. P. (141 — 1133).

93. + / Hier rust / Johanna / Rosalia Brilleman / geb. Catano / geb. te Banjoewangie 11 Oct. 1838 / overleden te Ngempit / 27 Mei 1912 / R. I. P. (926 — 765).

94. Hier rust / onze kleine lieveling / Wilhelmina Mathilda Ernstina Bekelaar / geb. Sidhoardjo 14 Maart 1913 / overleden 25 September 1913 / Pasoeroean (810 — 131).

95. Caroline / Henriette Bekking / geboren den 19 November 1851 / overleden den 6 Maart 1852 / Ick leve ende gij sult / leven / Joh. 14 vs......... (817 — 5).

96. J. Budding / R. M. W. O. / eervol vermeld / 1847 — 81 (12 — 617).

(Jan B. begr. 22 Sept. 1881).

97. Hier rust / P. A. Berest / geb. 3 Sept. 1865 / overl. 15 Mei 1924 / te Pasoeroean (1127 — 43).

98. Hier rust / onze moeder / C. W. van den Bosch / Knops/ geb. 25 Nov. 1853 / overl. 2 Febr. 1910 (53 — 732).

99. Hier rust / Barend Hendrik / ter Braak / 2e luitenant der Infanterie / Ridder der Militaire / Willems / orde / (140 — 147).

(Hij werd begr. 1 Sept. 1829).

100. Pieter Thymon Brouwer (168 — 192).

(Hij werd begr. 7 Mei 1830).

101. Emile Felix / Berretty / geb. 13 Juli 1846 / overl. 30 Dec. 1901 / Rust zacht lieve doode / (76 — 1173).

102. Wilhelmina / Gertrude Marguérite / Cambier / geb. 3 October 1871 / overl. 9 Maart 1877 (992 — 536).

103. M. H. Conrad / geb. 18 Jan. 1879 / overl. 23 Jany 1882 (971 — 654).

104. Rustplaats / van / Emilio Cavalli / geb. 16-2-97 / overl. 11-9-99 / R. I. P. (960 — 969).

105. Hier rust / Francius Coppen / overleden den 10 Mei 1869 (257 — 478).

106. Hier rust / L. F. Coppen / geb. 8 Maart 1814 / overl. 22 Decb. 1863 (230 — 476).

107. Hier rust / Mevr. A. P. Matthey / geboren Coppen / geb. 16 Dec. 1818 / overl. 1 Maart 1897 (477).

108. Hier rust / Mr. J. J. F. Rigail Certon / overleden 3 October 1883 / (460 — 692).

109. Hier rust / M. W. Coezijn / geboren te Probolinggo / den 22-8-1864 / overl. te Pasoeroean / den 24-11-1918 (1069 — 418).

110. Hier rust / onze geliefde zuster / P. C. Coppen / geb. en overl. te Pasoeroean / in den ouderdom / van 58 jaar (658 — 403).

111. Hier rust / C. C. E. Doup echtgenoote / van G. L. Calbo/ overl. 25 Nov. 1911 / R. I. P. (343 — 180).

112. Christiena Calbo / geb. Fisscher / overleden 14 Oct. / 1884 / (333 — 703).

113. Hier rust / onze geliefde moeder / Jacoba Elisabeth de Crooy / geb. Krook / geb. 9 December 1824 / overl. 6 Januari 1886 (724 — 363).

114. Hier rust / Frederik Calicher / geboren $18\frac{12}{11}40$ / overleden $18\frac{4}{12}40$ (155 — 442).

115. Hier rust / C. M. Sophia Calicher / geboren $18\frac{19}{2}12$ / overleden $18\frac{17}{12}42$ (168 — 161).

116. Hier rust / H. Frederik Calicher / geboren $18\frac{17}{5}47$ / overleden $18\frac{15}{4}48$ / (169 — 155).

117. Hier rust / onze geliefde vader / Johann Gerhard Cithier / geb. te Dusseldorf 15 April 1853 / overl. te Pasoeroean 12 December 1906 (676 — 345).

118. Hier rust / onze / George / geboren 26 Mei 1905 / overleden 22 Juni 1919 / Hier rusten / onze lieveling / Heine Adolph Creutzburg / geb. 2 Novb. 1899 / overl. 3 Maart 1900 / en / zijne grootmoeder / Hermien / oud 65 jaar / overl. 24 Juni 1917 (532 — 972).

119. Hier rust / zacht en kalm / onze geliefde echtgenoot / en broeder / Victor Coert / overl. 25-8-1924 / R. I. P.

120. Jacoba / Petronella van der Geugten / echtgenoote van Ns. Coblijn / overleden te Pasoeroeang / den 9 February 1849. / Gesticht voor deugd en moederliefde. / Bezwijkt mijn vleesch en mijn hart, zoo is / God de rotssteen mijns harten, en mijn deel in eeuwigheid Psalm LXXIII — 26).

(Midden op het monument een knielend engeltje; aan weerszijden van het opschrift een engel en een treurende vrouw met krans in de linkerhand).

121. Mr. C. A. O. / van Cattenburch / in leven gepens. / assistent resident / overleden 8 Mei / 1887 (104 — 80).

122. Hier rust / onze dierbare moeder / Mevrouw A. W. van Cattenburch / geb. Jonkvrouwe van Panhuys / overleden 17 October 1917 (a.v.).

123. Louise Mathilde Jemima / van Cattenburch/ overleden 29 Juli 1902 (104 — 80).

124. Hier rust / onze dierbare moeder / L. E. van Cattenburch / geb. Bischoff / overl. 5 Maart 1931 / (a.v.).

125. Stanny van Cattenburch / geboren 30 Mei 1897 / overleden 2 April 1898 (a.v.).

126. Hier rust / onze oudste lieveling / Lydia Adrienne / van Cattenburch / geb. 4 Feb. 1894 / overl. 30 Janr. 1918 / R. I. P. (a.v.)

127. Hier rust / Johanna Wilhelmina / Simons geb. Coppen / overleden den 20 April 1882 (470 — 650).

128. Hier rust / Leonard Leopold Christiaan / geb. 4-5-1874 / overl. 24-3-1898 (940 — 311).

129. Boven aan den steen staat een engel. / Rust in vrede, gij die in Hem geloofd. / Zalig zij, die in den Heere heengaan / God is Liefde / Dicky Colman (114 — 6).

(R. Ch. Colman, een kind werd 5 Aug. 1925 begr.)

130. Hier rust / onze vader / L. E. de Ceuninck van Capelle / overleden 14 Nov. 1921 (1165 — 1099).

131. Hier rust zacht en kalm / mijn geliefde echtgenoot / Gerhardus Carli / geb. Djocja den 24 Januari / 1843 / overl. Pasoeroean den 20 Augustus 1913 / diep betreurd door zijn / nagelatenen (238 — 1162).

132. Hier rust / mijn lieve echtgenoot / J. M. Calbo / geb. 24 Februari 1861 / overl. 10 Sept. 1924 / Rust in vrede / Aurelia Calbo / geb. 2 December 1860 / overl. 28 Februari 1927 (1130 — 1111).

133. Hier rust / George Lodewijk Calbo / geb. 21 April 1848 / overl. 3 Augustus 1924 (1107 — 1129).

134. Van de familie Ten Cate werden begraven op deze begraafplaats.

Folkert Jan op 19 Oct. 1839; A. E. op 23 Mei 1893; A. R. op 7 Juni 1894, J. C. op 13 Feb. 1897; W. D. op 9 Juni 1898; Jean Fernand 1 Oct. 1911; Gerardus A. Herman op 26 Jan. 1914. (Vgl. No. 324).

135. Hier rust in vrede / onze lieveling Cornelis / (814).

136. D. F. E. Davidis / geboren te Amsterdam / den 25 January 1816 / overleden alhier / den 29 October 1860 / (49 — 945).

137. Wilhelmina Frederika Christina / Johanna Dencher / Reys / geboren te Amsterdam / 4 Januari 1857 / overleden te Pasoeroean / 5 October 1906 (986 — 247).

138. Julius Jurgen Ludwig / Dencher / geboren te Kiel Holstein / 14 Februari 1837 / overleden te Pasoeroean / 23 Augustus 1900 / (979 — 984).

139. Hier rust / M. Strijkenberg / geb. Doup (825).

140. Het / Familiegraf / van / Carolus Wilhelmus Doup / (836 — 10).

141. Johanna Cathrina / geb. 31 October 1892 / overl. 24 Februari 1893 / en haar zusje / Dencher / (809 — 823).

142. H. A. J. van Delden / geboren 27 July 1840 / overleden 19 Juny / 1885 (125 — 712).

143. Hier rust / mijn geliefde echtgenoot / en vader / D. Dikkers/ Ing. B. O .W. / geb. te Semarang 27 Juni 1836 / overl. te Pasoeroean / 20 Sept. 1897 (No. 449 — 935).

144. Hier rust / C. L. Daniël / geb. 7 December 1835 / overl. 17 Juni / 1890 (784 — 264).

145. Hier rust / M. E. R. E. Dieffenbach Jr. / geboren te Ketegan / den 15 April 1857 / overleden te Pasoeroean / den 15 April 1889 / R. I. P. (234 — 772).

146. Hier rust / Hendrik Gerard Diets / geb. 21 Oct. 1875 te Boelecomba / overl. 27 Nov. 1918 te Pasoeroean / (417 — 1068).

147. Hier rust / Henriette Georgine Diets / geb. 21 Sept. 1910 te Pasoeroean / overl. 21 Nov. 1918 te Pasoeroean. (1070 — 419).

148. Hier rust / François Joseph / Duchâteau Sr. / geliefden echtgenoot en vader / Pasoeroean 23 Juli 1901 (33 — 284).

149. Hier rust / Emelie Lucie Doup / geb. Lübeck / overl. 18 $\frac{12}{2}$ 89.

150. Hier rust / J. Gerard Doup / oud 38 jaar / overleden te Pasoeroean / 16 Februari 1914 / R. I. P. (220 — 736).

151. Hier rust / Johan Eduard Doup / geb. Pasoeroean 28 November 1853 / overl. Bagoe- Kraksaän 12 Mei 1922 / (103 — 1106).

152. Hier rust / Anna Margaretha Goed / weduwe van J. P. Don / geboren 7 December 1794 / overleden 29 Juny 1863 (95 — 49).

153. + / Graftombe / van de familie / Dutrieux / 1860 / (23 — 111).

154. Hier rust A. P. Gerrits / gebn. Dutrieux / overleden den 30 Augustus 1860 / in den ouderdom / van 26 jaren (23 — 111).

155. Hier rust / mijn innig geliefde tante / en pleegmoeder / M. E. Dutrieux / geb. Leyder / geb. 26 Oct. 1848 / overl. 10 Apr. 1912 (23 — 111).

156. Hier rust / J. M. Debregias / geboren te Poliah den 26 / July 1797 en overleden te / Passoeroehan / den 8 December / 1835 (283 — 109).

157. Sacred / to the memory / of / John Davidson / who / departed this life / on the 13th May 1850 / aged / 71 years and 7 months /

158. R. I. P. / Weledelgeb. Heer / W. D. Doeve / overleden / 12 Januari 1897 (304 — 910).

159. Edward Sebastiaan / only child of / J. T. Donovan Esqre / and / Clara Rauws / died 15 December 1838 / aged / two years and 7 months (128 — 897).

160. Martha Elisabeth Anna / Margreth van Delden / geb. 29 Dec. 1873 / overl. 22 Sept. / 1884 / van haar vriendjes / V. O. en A. / Liebenschütz / (1137 — 701).

161. Hier rust / Wilhelmina / Henriette Lubeck / echtgenoote / van J. E. Doup / overleden te Bangil 11 Octr. 1910 / R. I. P. (30 — 299).

162. Familiegraf / van / Willem Alexander / Esser / overl. 26 Juli 1910 (1100 — 1060).

163. Hier rust / A. C. Sleebos / echtgenoot van / J. E. Ebeling / geb. 28 April 1779 / overl. 20 October 1851 (306 — 231).

164. Hier rust / mijn zoon / geboren en overleden / 14 Februari 1884 / Ernst Eekhout (879 — 300).

165. F. H. Engelken / overleden den 22en October 1914 / in den ouderdom van / 34 jaar (1010 — 1101).

166. Hier rust / onzen geliefden vader / J. Engelenburg / geb. 10 April 1816 / overl. 11 Maart 1895 / Zijne liefh. kinderen. /

167. Hier rust / Marietje Emmerling / (519 — 427).
(Begr. 13 Jan. 1877).

168. Hier rust / H. W. Ebeling / geb. Hendriks / Pasoeroean 24 July 1886 (199 — 936).

169. Jan Martijn Esser / 1831 / (148 — 159).
(Hij werd begr. 23 Juli 1831).

170. Hier rust / het stoffelijk overschot / van / Erna Esser / geb. te Pasoeroean 8-5-1894 / overl. te Soerabaia 1-3-1912 (160 — 1006).

171. Hier rust / B. H. Evers / oud 55 / jaar / overleden / 8 December / 1891 / ter gedachtenis / Onkosten en opgemaakt / door Njai Evers / genaamd Orienten (319 — 119).

172. Hier rust / J. B. Ennesch / overleeden / 8 Mei 1906 te Pasrepan / zijne huishauster (704 — 223).

173. Hier rusten / Arnoldine Erdbrink / geboren van Rhijn / overleden te Pasoeroean 1 November 1883 / en haar op den 17de October 1883 / geboren en overleden / Kindje (954 — 840).

174. Hier rust / Leopold Frederik / van Eldik / oud 5½ maand (265 — 302).

(Begr. 25 Nov. 1911).

175. Familie / graf / van A. Evers / 1854 (134 — 121).

(Albert Evers werd begr. 7 Maart 1856; Marie S. L. was begr. 16 Jan. 1841).

176. Hier rust / W. F. Focke / in leven eerste machinist / der Koninkl. Paketvaart / Maatschappij. / Zijn collega's en / vrienden.

177. Hier rust / Willem / Frederik Focke / geb. te Amsterdam 27 Feb. 1852 / overl. te Pasoeroean / 1 Nov. 1902 / R. I. P. (1045 — 127).

178. Sacred / to the memory of / Capt. Peter Fea / died on board his vessel / at Pasoeroean $18\frac{23}{1}91$ / aged 64 years (801 — 925).

179. Hier rust / onze geliefde moeder / Wed. J. F. Focke / geb. Kinsky / geb. 30-8-1856 / overl. 6-8-1922 / R. I. P. (830 — 1108).

180. Hier rust / Bartholomeus Arnoldus / Fredriksz / geb. te Bawean / 23 October 1801 / overl. te Pasoeroean / 8 October 1866 / R. I. P. (486 / 285).

181. Hier rust / M. M. Frederiksz / echtgenoot van / C. W. Schaegen / geboren den 16 February 1810 / overleden / den 21 Augustus / 1865 (88 — 493).

182. Hier rust / Mevr. de Wed. C. de Fisser / geb. Melger / geb. te Pasoeroean / 16 April 1911 (724 — 441).

183. Hier rust / Daniel Lambertus / Fredriksz / overl. 29 Juni 1913 / R. I. P. (1113 — 260).

184. Hier rust onze lieveling / Gerrit Jan Filet / geboren 19 October 1906 / overleden 27 Juni 1909 (801 — 1).

185. Hier rusten / Johana Gezwind / overleden den 11 October 1905 / en haren echtgenoot / Hendrikus Johanes Fredriksz / overleden den 4 Juli 1907 / R. I. P. / Hier rust / mijn geliefde / echtgenoot en vader / Adriaan Alexander / Fredriksz / ouderdom 57 jaar / overleden te Djombang / 1 September 1918 (210 — 1105).

186. + / Hier rust / onze oudste dochter en zuster / Elisabeth Eugenie Frieser / geb. te Medan 23 Oct. 1912 / overl. te Malang 10 Mei 1927. / Hier ligt de schelp / de paarl is bij God (1164 — 1120).

187. Rustplaats / van / J. Fruneaux / (50 — 94).
(Joseph F. begr. 11 Feb. 1858).

188. Familiegraf / van / M. L. Goossens / 1878 (556 — 918).

189. Hier rust / Ernst Gordon / geb. te Maastricht / 12 Maart 1852 / overl. te Pasoeroean / 5 Juli 1901 / (28 — 13).

190. Hier rust / Mevr. A. A. Goller / geb. 30 Januari 1838 / overl. 30 Maart 1886 (763 — 177).

191. C. J. W. Goller (763 — 178).

192. Hier rust / Willem Bernard / van Goor / geb. 26 October 1896 / overl. 14 November 1898 (No. 609).

193. Hier / rust / C. Gordon / overl. $18\frac{22}{2}84$ / oud 44 jaar (282 — 684).

194. Hier rust / onze lieveling / Frederik Adolf Emile Gijsbers / oud 5 maanden / Pasoeroean 21 Sept. / 1881 / (615 — 857).

195. Familiegraf / van / J. F. Goedkoop / $18\frac{24}{5}32$.

196. Hier rusten / Willem Antonie / Duvelaar van Campen / gepensioneerd assistent resident / officier der orde van den Eikenkroon / oud 77 jaar / overleden 31 Maart 1897 / en zijne echtgenoote / Maria Henriette Goedkoop / oud 62 jaar / overleden 30 October 1880 / (150 — 156).

197. Hier rust het stoffelijk / overblijfsel / van Mevrouw de Wede / A. F. van der Geugten / geboren Forster / overleden te Passoeroeang / den 1 November 1854 / (86).

(Haar man J. A. van der Geugten, kap. inf. was in Maart 1852 dood; zij kreeg als wede. bij G. B. 18 Maart 1852 No. 11 *f* 54.19 pensioen 's maands).

198. Hier rust / onze eenige / geliefde dochter / Maria Louisa Adelaide / Ghera geb. 18 Mei 1889 / te Blitar overleden 21 Juli 1900 / te Pasoeroean / (979 — 438).

199. Mijn / geliefden vader / Johannes Th. Goller / geb. 25 / 1 1838 overl. 15/11 1901 / Zijn assche ruste in vrede (1168 — 66).

200. Hier rust / Cornelis Lenox Goller / overl. den 18 October 1917 / te Pasoeroean.

201. + / Hier rust / Cornelius Julianus Hoffmann / geboren te Leiden / den 18de November 1801 / overleden te Pasoeroean / den 18de December / 1861 (7 — 108).

202. Hier rust / Dr. Jan Karel van Haastert / geboren te Haarlem 30n Maart 1814 / overleden te Wonoredjo 3e Nov. / 1885/ Hier rust / Eliza Ann van Haastert / geb. te Kaapstad 14 Juni 1820 / overl. te Wonoredjo 23 December / 1885 (719 — 149).

203. Hier rust / onze geliefde zoon / Franciscus Martinus van der Hoeven / geb. 19 Sept. 1872 / overl. 14 Sept. 1893 (454 — 842).

204. Hier rust / onze geliefde zoon / Maximiliaan Clement van der Hoeven / geb. 7 Jan. 1861 / overl. 22 Juli 1897 (452 — 932).

205. Hier rust / mijn geliefde echtgenoot / Frederik Gijsbert van der Hoeven / geb. 15 Dec. 1832 / overl. 29 Sept. 1901 (466 — 51).

206. Hier rust / Johanna Louisa / Hartwig geb. Doup/ overl. $18\frac{28}{10}68$ (409 — 471).

207. Hermanus Thedorus / Hesselaar / geboren te Pasoeroean / op den 24e Augustus 1820 / en / overleden den 3e February / 1862 (236 — 462).

208. Hier rust / Hs. Fs. Hesselaar / overleden 19 Juli 1830 / oud 37 jaren (458 — 969).

209. Hier rust / A. L. van Hek / geb. den 9 Februari 1872 overl. den 24 Fe / bruari 1915 / R. I. P. (416 — 1015).

210. Hier rust / S. M. v. d. Hoeven / (284 — 332).

211. Rustplaats / van / A. v. d. Hoeven / (327 — 203).

212. Geheiligd / aan de nagedachtenis / van / Charlotha Amelia / van der Hoeven / geboren te Pasoeroean / op 13 Febr. 1854 / aldaar overleden / op den 17 July 1882 (204 — 361).

213. Hier rust / ons / geliefde zoon / Ferdinand Hartwig / in den ouderdom / van / ¾ jaar / (922).

214. Hier rust / ons kind / B. P. Hildebrand / (256 — 767).

215. Emilie *) Hartwig en haar neef — Wilhelmina Hartwig en Ferdinand **) (215 — 606). (194 — 948).

*) (Zij + 12 Oct. 1898 en hij **) + 3 April 1897).

216. S. M. Hunt / Zange / Juli 1871 / September 1913 R. I. P.

217. Hier rusten / Cornelia Agnes *) / Sophia Charlotta **) / en Anna Geertruida ***) / Hagenbeek. (280 — 174).

*) + 27 Maart 1851: **) + 10 Juni 1855; ***) + 13 Dec. 1873).

218. Hier rust / Karel Marinus Haagman / geboren 7 October 1839 / overleden 21 Mei 1882 (651 — 25).

219. Hier rust / Mevrouw J. M. van der Hoeven / geboren Fruneaux (62 — 551).
(Zij + 1 Jan. 1878 en heette J. Maria).

220. Hier rust / Maria Catharina Hesselaar / oud 52 jaren / overl. den 6 July 1869 (202 — 17).

221. Muriel / Harris / died Octr. 13th. 1884 (702 — 1030).

222. In loving memory / of / Lelia Blanche / Harris / who died Dec. 19th 1884 / aged 23 years / Thy will be done / (1031 — 657).

223. Hier rust / Jeane Josephine van / der Hoeven / overleden den 28 Decb. 1877 (1000 — 549).

224. Hier rust / Marie Isabella / Heyligers / geb. 18/10 1899 / overl. 8/10 1900 (993 — 985).

225. Ter nagedachtenis / aan / Emelie Wilhelmina / van der Heyden / Van Vollenhoven / geb. 26 Maart 1867 / overl. 7 December 1891 (800 — 812).

226. Hier rust / Dirk Alring Hesselink / geb. 16 Maart 1905 / overl. 17 Mei 1908 (855 — 340).

227. Slaap zacht / Eliza Ann / van Haastert / geb. te Gajam / 6 Dec. 1895 / overl. te Soerab. / 15 Sept. 1900 / (489 — 949).

228. Hier rust / mijn geliefde vader / W. F. H. de Hart / geb. te Boeapangian 4 Januari 1855 / in den ouderdom van 54 jaar / overleden 4 Januari 1909 (675 — 303).

229. Hier rust / Charlotta Wilhelmina Hooper / geb. te Pasoeroean den 27 December 1865 / overl. den 18e February 1868 (627).

230. Here resting in peace is / Sydney Humphries / a gallent comrade, true friend / who met his death while / performing his duty at the / age of 27 years in circus Harmston / Pasoeroean on April 23rd 1913 / respected bij all his comrades / born in Manchester 1886 (181 — 755).

231. Hier rust / Charles Theodorus van der Hoeven/ geb. 17 April 1868 / overl. 22 Juli 1903 (1115 — 151).

232. Ter nagedachtenis / aan / onze dierbare moeder / Vrouwe Carolina Johanna / van der Hoeven / geb. Matthey / geb. 9 Aug. 1835 te Pasoeroean / overl. 27 Mei 1910 te Pasoeroean / Rust zacht en kalm (1115 — 151).

233. Hier rust / onze innig geliefde echtgenoot / vader en grootvader / Willem Jacobus Helckert / geboren te Willem I 24 Juli 1862 / overleden te Pasoeroean 30 September 1926 (1156 — 1174).

234. Hendrik Hooy / geb. te Amsterdam / 21 Augustus 1851/ overl. te Tosari / 26 Februari 1914 / Rust in vrede (1091).

235. R. I. P. / Hier rust / mijn geliefde / moeder / Wilhelmina Charlotta Marianna de Hart / geb. Van Loo te Soerabaia dd. 26-2-1867 / overleden den 15-6-1917 / te / Madioen (1128 — 104).

236. Hier rust / onze geliefde zoon / Ernst François Hendrik / geboren te Soerabaia den 16 Nov. 1912 / overl. te Pasoeroean den 16 Dec. 1930 / diep betreurd door zijne ouders (1143).

237. Hier rust / Johannes Antonius / van Haastert / geb. te Bandoeng 19 Nov. 1857 / overl. te Pasoeroean 7 Nov. 1929 (1140 — 1193).

238. Anton Hendrik Pieter Heyting / geb. 19 Sept. 1930 / overl. 16 Oct. 1930 (1142 — 1203).

239. Hier rust / onze liefste schat / Johanna Louise Hartwig / geb. Staats / geb. 26-6-1862 / overl. 4-12-1929 } Pasoeroean (1141 — 1195).

240. Hier rust / mijn geliefde echtgenoot / en onze lieve beste vader de Heer / Jacobus Everhardus / Hagenstein / geboren te Banjoewangi / 8 Maart 1880 / overleden te Malang / 10 November 1927 / (1122 — 1169).

242. Hier rust / Willem Cornelis / Jansen / overleden 23 Augs. 1897 / in den ouderdom / van 65 jaar / R. I. P. / (934 — 448).

243. Ter nagedachtenis aan / Angeline Susanna Josephine van Zijll de Jong / Pool / geboren te Lassem Rembang den 24 April 1854 / overleden te Djombang Soerabaja den 22 Augustus 1890 /

Phine, tooi 'k uw graf met bloemen
'k Huldig dan uw zorg en strijd
steeds met onverflauwde liefde
mijner kind'ren toegewijd.

(Portret in marmer) (787 — 481).

244. Onze lieveling / Edmond George / Leonard de Jong / geb. 24 Juni 1893 / overl. 22 Jan. 1894 / (854 — 95).

245. Hier rust / Frederik Gerard / Jutting / geboren te Malang / 12 November 1856 / overl. 9 November / 1900 / R. I. P. (995 — 298).

246. Hier rust / Eduard Jutteng (sic) / overleden te Pasoeroean / 21 Maart 1881 (611 — 273).

247. Hier rust / Everhard Jacobus Jacobs / geboren te Pasoeroean / den 16 July 1779 / overleden den 1e Augustus / 1861 / (153 — 153).

248. Margaretha Ida / Jarman / geb. 20 April 1873 / overl. 20 Febr. 1874 / (123 — 458).

249. Familiegraf / van / Johan Fredrik Jacobsz /

250. Hier rust / Francina Johannis / geb. te Amboina den 13 Mei / 1796 / overl. te Passaroewang / den 8 December / 1831 (921 — 42).

251. Daniel Johannes / geb. te Amboina / 11 April 1817 / overleden 8 July / 1882 (922).

252. Hier rust / Louise Antonette Joly / geb. Soetens/ Rust in vrede.

253.

254. Ter nagedachtenis / van / Dorothea Henriette / Kinkel / geb. 16 January 1845 / te Soerabaia / gest. 24 July 1865 / te Pasoeroean / opgerigt door J. F. Mantel (933 —).

255. Hier rust / Guustje Kessler / geboren 14 January 1897 / overleden 31 October 1897 / Aller lieveling zijner na / gelaten betrekkingen / (1002 — 937).

256. Hier rust / J. D. Kobus / in leven directeur / van het Proefstation Oost Java / geb. te Deventer 11 Maart 1858 / overl. ter reede Semarang 11 Maart 1910. / Hij was ons een vriend / en voorganger in kennis en deugd. / Het departement Pasoeroean / van / het Alg. Syndicaat / v. / suikerfabrikanten in N. I. / (951 / 751).

257. A. R. Krayenhoff / van de Leur / geb. 10 July 1834 / overl. 8 April 1877 / Opgericht door zijne vrienden (994 — 529).

258. A. Q. Krayenhoff / van de Leur / levenloos geboren / 27 April 1875 (1001 — 485).

259. J. L. W. G. Koch / geb. 18 Juni / gest. 19 Juni / 1881 (738 — 1007).

260. A. A. Koch / geb. $\frac{6}{7}$ overl. $\frac{23}{7}$ / 1884 (1008 — 614).

261. Hier rust / Mathias Keller / geboren te / Hopetenzell Baden / 26 October 1843 / overl. 7 January 1891 (800 — 924).

262. Hier rust / Leonard Krancher / overleden 27 December / 1896 / (No. 908 — 983).

263. Hier rust / Jacques Charles Kolmus / geb. $\frac{15}{12}$ '03 / overl. $\frac{1}{10}$ '08 (331 — 356).

264. Slaap zacht / Louis Kreischer / geb. en overl. / te Pasoeroean / 9 April — 23 December / 1899 (967 — 42).

265. Hier rust / mijn geliefde zoon / Eduard Barend Keller / geb. Pasoeroean 19-4-1918 / overl. Pasoeroean 26-1-1919 (571 — 1076).

266. Hier rust / Anna Cornelia de Keyzer / geb. Keller / geboren 2 October 1882 / overleden 13 Augt. 1908 / te Pasoeroean (636 — 348).

267. Hier rust / W. Kreekel / geb. 25/9 1828 / overl. 26/8 1900 (987 — 584).

268. Hier rust / Hendrik Christiaan Krumdick / geboren te Altona / den 14en July 1792 / overleden te Pasoeroean / den 25en February / 1861. (112 — 44).

269. + Familiegraf / van / J. Keller / (166 — 190).
(Op 6 April 1829 werd hierin begr. Dorothea Keller).

270. J. H. A. C. Koch / geb. 7/11 '88 / overl. 6/6 '89 / (6 — 6).

271. Hier rust / L. H. Kneefel / 8-7-1932 (866 — 1024).

272. Hier rust / A. Koning / in leven / Kontroleur van Wankal / geb. 16 July 1851 / overl. 12 Juni 1877 (1125).

273. J. H. Klaassens / geb. 11 April 1855 / overleden / 9 September 1902 (1126 — 123).

274. + Olga / Khainovsky / * 1/4 1922 / + 3/9 1924 /
ОЛЕНЬКА / ХАЙНОВСКАЯ

275. Hier rust / onze lieve moeder / M. H. Th. Kolmus / geb. Von Mauw / geb. te Batavia 10 Aug. 1872 / overl. te Pasoeroean 31 Dec. 1928 (1133 — 1181).

276. Hier rust / ons dochtertje / geboren en overleden / 16 October 1914 / Kim / (1009 — 319).

277. Hier rust / Anna Cornelia / de Lange / geboren den 17e September / 1837 / en overleden / den 1e September / 1838 (61 — 975).

278. Hier rust / Elizabeth Esther / de Lange / geboren den 29 Maart 1834 / en overleden / den 26 April / 1835 (54 — 960).

279. Hier rust / Johanna Elisabeth / Hendriks / echtgenoot van Bastiaan François / de Lange / geboren den 24e Augustus 1806 / en overleden / den 19e September 1845 (64 — 961).

280. B. F. de Lange / overleden den / 20sten February / 1852 / (63 / 976).

281. Wed . G. M. de Lange / geb. Smit / overl. den 2den February / 1855 / (977 — 67).

282. Hier rust / onze lieveling / Elisabeth Dederica / Lignac. (939 — 833).

283. R. I. P. / Hier rust / Hendrikus Adrianus / Theodorus Lange / geb. 24 Mei 1878 / overl. 8 Juni 1922 / (783 — 1107).

284. Hier rust / onze lieveling / Hendrika Antoinetta / Lamie / geb. 20 Februari 1921 / overl. 6 September 1929 (1190 — 794).

285. Hier rust / F. H. Leydelmeyer / geb. 5 Maart 1845 / overl. te Pasoeroean / $19\frac{22}{1}08$ / (732 — 347).
(Frederik Hendrik L., man van Pauline Godin).

286. Hier rust / onze / gel. broeder / Albert Charles / Lesant / geb. 16/9 80 / overl. 8-8-12 / 535 — 773).

287. Herman Karel Lemmers / oud 53 jaar overl. 10 November 1918 / te Blauwwater (Pasoeroean) (1061 — 864).

288. W. H. J. Lowe / geb. 3 Febr. 1868 / gest. 24 Dec. 1877. (548 — 94).

289. C. C. E. van der Loeff. / geb. $\frac{9}{10}$ 1869 overl. $\frac{27}{1}$ 1878 (553 — 26).

290. Hier rusten / Rensia Vollenhoven / oud 53 jaren / en / Frans Jozef van Ligten / geb. 1 December 1880 / gest. 24 Maart / 1881 (2 — 490).

291. Alb. Larsen / Kjöbenhavn 1851 / Lamongan 1882 (660 — 21).
(Hij + 29 Juli 1882).

292. Hier rust / Gerard Baptist Michiel Lübeck / geb. 17 Oct. 1844 / overl. 11 Aug. 1875 (554 — 301).

293. Hier rust / J. F. Lübeck / overleden te Bangil / den 15e Juny 1874 / (491 — 292).

294. Hier rust / Carolus Hendricus Lübeck / geb. 18 Jan. 1820 / overl. 21 April 1871 (271 — 467).

295. Hier rust / Marinus Lübeck / geboren den 29 November 1846 / overleden den 30 October / 1850 (262 — 646).

296. Hier rust / Charles Edmond / Lübeck / overl. 9 December / 1902 (238 — 130).

297. Hier rust / Albert Leopold / Lübeck / oud 7 maanden/ overl. 17/4 1896 (230 — 894).

298. Hier rust / S. A. Lübeck / geb. / Ebeling (233 — 980).

299. Hier rust / onze geliefde moeder / A. Ch. Lübeck / geb. Ebeling / geb. 12 Mei 1822 / overl. 6 Oct. 1897 / (199 — 936).

300. Hier rust / Hermione Lans / (81 — 143).

301. Hier rusten / Geeske Breegenbeek van der Tuuk / overleden te Pasoeroean 21 Jan. 1897 / in den ouderdom van 46 jaar / echtgenoote van Ds. E. van Loon / en Geertruida Helena van Loon / overleden te Pasoeroean 20 Jan. 1897 / in den ouderdom van bijna 8 jaar / dochtertje van Ds. E. van Loon (912 — 295 en 913 — 296).

302. Hier rust / mijne geliefde echtgenoote /M. M. van Ligten/ Vollenhoven / geb. 14 Januari 1859 / overl. 7 Januari 1910 (709 / 1145).

303. R. I. P. / Frederik Nicolaas / van Ligten / geb. 1 November 1849 / gest. 26 November 1925 / (a. v.)

304. R. I. P. / Dirk van Ligten / geb. 15 January 1888 / gest. 21 January 1925 (a.v.)

305. Hier rust / onze lieve moeder / Mevr. de wed. Th. Lina / geb. Renoult / in den ouderdom van 77 jaren / overleden te Pasoeroean 10 Oct. 1918 / R. I. P. / (1045 — 1134).

306. Hier rust / onze geliefde zoon / Charles Dirk van Ligten / geb. 27 October / overl. 11 December } te Pasoeroean 1917 / R. I. P.

307. Hier rust / onze geliefde / moeder en grootmoeder / Mevr. de wed. J. L. de Leeuw / geb. te Semarang 7 Dec. 1833 / overl. te Pasoeroean 29 Nov. 1926 (1161 — 1110).

308. + / Hier rust / onze lieveling / Henri Lemans / overl. te Wonerodjo / 19-8-15 / oud 12j. (219-1020).

309. Hier rust / mijne geliefde echtgenoote / Willemina Geertruida / Lamers / geb. ten Doeschate / 30 April 1877 / 3 Mei 1910 (805 — 1159).

310. Rustplaats / van onze lieveling / Ida Louise Lavina / overl. i/d. ouderdom / van 2½ jaar / o/d 19 Jan. 1897 (965 — 911).

311. Hier rust / onze innig geliefde / echtgenoot en vader / Frans Alexander Lübeck / geb. 27 Januari 1851 te Pasoeroean / overl. 15 October 1905 te Bangil / R. I. P. (212 — 898).

312. Familiegraf / van / J. G. Mentel. / Hier rust / A. Th. H. van den Dungen / geb. Mentel / oud 24 jaren / overleden / den 1en January 1858 (116 — 55).

313. Hier rust in vrede / Anna Catharina Schmidt / weduwe J. C. Mentel / geb. 12 Aug. 1811 / overl. 29 Aug. 1889.

314. Hier rust / zacht en kalm / Adolf Constantijn / Mentel / in den ouderdom van 48 jaar / overleden te Sroenie / den 8 October 1915 / (a.v.)

315. Hier rust / Gabriël Mentel / oud ruim 82 jaren / geboren te Fischbach / Keizerrijk Oostenrijk / in Duitschland / overleden te Pasoeroewan / op den 13e December / 1845 (a.v.)

316. Hier rust in vrede / J. D. L. Mentel (116 — 55).

317. Hier rust / Johannes Frederik / Mentel / overl. 4 Sept. 1893 / in den ouderdom / van 88 jaren (a.v.).

318. Hier rust / Johanna Henriette / Francine Mentel / overl. 5 Dec. 1929 / in den ouderdom van / 98 jaar (a.v.)

319. Hier / rust in vrede / Alexander Karel Louis / von Mauw / geb. 8-4-1874 / overl. 11-4-1909 (974 — 338).

320. M. A. E. v. Milt / $\frac{\text{geb. 16-6}}{\text{overl. 26-8}}$ 18 $\left\{\begin{matrix}72\\76\end{matrix}\right.$ (1020 — 505). (Martinus A. E. v. M.)

321. Hier rust / zacht en kalm / mijn geliefde echtgenoot / H. W. Matthijsen / geb. 8 Sept. 1868 / overl. 13 Aug. 1900 (970 — 982).

322. M. Matthey / overl. 24 Mei / 1838 (1009 — 74).

323. Hier rust / onze lieveling / Elvire Monteiro / geb. te Kediri $\frac{10}{12}$1901 / overl. te Pas.$\frac{19}{9}$1906 / R. I. P. (1079 — 246).

324. Hier rusten / onze vader / Hermanus N. Meyer / geb. 22 Juli 1847 / overl. 28 Sept. 1909 / onze zuster / Marie J. Meyer / geb. 13 Sept. 1880 / overl. 4 Oct. 1903 / en onze geliefde kinderen / J. Fernand ten Cate / geb. 18 Juni 1911 / overl. 30 Sept. 1911 / Folkert Jan ten Cate / geb. 12 Dec. 1912/ overl. 23 Maart 1913 / G. A. Herman ten Cate / geb. 10 Jan. 1900 / overl. 26 Jan. 1914 (159 — 1085).

325. Hier rust / Johannes Mouthaan / geb. te Delft in Zuidholland / op den 10e Mei 1792 / overleden te Pasoeroean / op den 10e Nov. / 1845 (826 — 39).

326. In memory of / Duncan de Clonie Mc. Lennan / born 18th October 1824 / died 21st January 1907. / Rest in peace / (808 — 191).

327. Hier rust / Wilhelm Morbeck / $\frac{21}{5}$ – $\frac{1}{10}$ 1903 (844 — 157).

328. Hier rust / H. P. A. Morbeck / en / zijn zoon Johan / R. I. P. / (842 — 673).

329. Hier rust / Vrouwe S. Morbeck / Terneus / R. I. P. / (842 — 673).

330. Rustplaats / van / Hermanus Dasar Morbeck / geboren 31 July 1870 / overleden 21 October / 1872 / (843 — 694).

331. Hier rust / Johanna Charlotte / Meyer / geb. te Batavia 3e Mei 1865 / overl. den 29e Mei 1881 / (613 — 258).

332. H. A. ter Meulen / 18 December / 1872 (883 — 433).

333. Hier rust / Joha. Wilha / Merkelbach / oud 28 dagen / overl. 10-4-1890 (846 — 780).

334. Hier rust / Anna Maria / Elisabeth Marker / geb. 10 April 1886 / overl. 14 Nov. 1886 (737 — 831).

335. W. H. Meyer / overl. 24 Dec. / 1901 (708 — 997).

336. F. A. C. / van Meerten /MDCCCXLVIII / (1071).

337. Hier rust / onze dierbare echtgenoot en vader / Godfried A. R. van Maanen / geboren 4 November 1881 / overleden 1 April 1919 / Rust zacht / (1078 — 1094).

338. Sacred / to the memory / of / Wilhelmina Johanna Couperus / wife of / Richard Mc. Neill / died 16 January 1874 / (1104 — 454).

339. Hier rust / onze lieve vader / Jhr. François Meyer / geb. 4 Februari 1857 / te Breda / overl. 24 Februari 1925 / sf. Plered te Pasoeroean / R. I. P. (1098 — 1142).

340. Hannes / ons schatte veul / J. C. J. Moll / 30/10 '22 — 26/7 '25 / en / Haar Boegte / Anton Louis / 19/4 — 16/10 '25. (d.i. 1925).

341. Hier rust / Charlotte Henriette / Schoonheid / oud 28 jaren / echtgenoote van J. C. Meyer / overl. 11 Juny 1868 (613 — 258).

342. Hier rust / in vrede / J. W. Merkelbach / geb. 1 Februari 1845 / overl. 8 October 1905 / diep betreurd door zijne / kinderen en kleinkinderen / (771).

343. Hier rust / C. N. Meyer / geb. 3/12 1844 / overl. 23/6 1900 (693 — 977).

344. W. H. Meyer / overl. 24 Dec. / 1901 (708 — 997).

345. E. Meyer (690 — 974).

346. Hier rust / Vrouwe M. H. Th. von Mauw / geb. Fressell / geb. te Ngawi den 6en Oct. 1841 / overl. te Pasoeroean den 11-5-1920 / R. I. P. / (558 — 1089).

347. Hier rust / mevrouw de weduwe / E. Melger / geb. Robijn / (713 — 752).

348. Holina Meyer / (543 — 240).

349. Hier rust / Francina Agatha / Johanna Messer / geb. Schultze / overl. 8 April 1913.

350. Hier rust / onze moeder / Maria Maurits / geb. Paulus / geboren 1836 / overleden 12 Februari 1920.

Ter nagedachtenis / aan mijne / geliefde echtgenoote / Eugenie Sand / geb. Maurits / geb. 22 October 1858 / overl. 18 Nov. 1896 (733 — 179).

Hier rust / Will. Max. Sand /

351. Hier rust / Marius Henri Molijn / geb. 3 November 1865 / overl. 20 April 1897 / R. I. P. / (924 — 345).

352. Hier ligt begraven / Louise Pauline Züther / geb. te Probolingo 17/1 1881 / overl. te Lawang 1/12 1900 / echtgenoote van / F. J. Morbeck / R. I. P. (859 — 400).

353. Hier rust / Gustav Dirk Maurits / geb. 21 Oct. 1866 / overl. 28 Maart 1897 / R. I. P.

Hier rust / onze geliefde vader / en echtgenoot / W. M. Maurits / overl. 14 Jan. 1910.

Ter nagedachtenis / aan mijne lieve echtgenoot / J. E. Maurits geb. Denkelaar / geb. 29 Maart 1870 / overl. 12 Juli 1890 / R. I. P. / (781 — 267).

(Bartholomeus Theodorus Maurits commies Res. Kantoor te Pasoeroean werd 29 Jan. 1891 begr.)

354. Hier rust / Johanna Engelina / Walter / echtgenoote van / P. N. Meyer / geb. Bagelen 25 Dec. 1843 / overleden / 2 October 1881 (430 — 34).

355. Hier rust / Hendrika Wilhelmina Deentje / Mentel geboren Ebeling / oud 60 jaren / overl. den 26 January / 1880 (110 — 22).

356. + / Onze lieveling / Josephine Mentel (525 — 369).

Hier rust / ons geliefd kind / Trude Maurits / geb. 24/11 1904 / overl. 22/4 1910. (770 — 318).

358. Hier rust / Dirk Simon Gabriel / Mentel / oud 49 jaren / overleden / den 26en October 1862 (110 — 22).

359. Hier rust / onze teerbeminde moeder / Pauline Josephine Mentel / geb. 8 Maart 1847 / te Pasoeroean / overl. 10 Mei 1911 / op de sf. Sroenie / Rust in vrede / (110 — 22).

360. Hier rusten / Adela Mathilda Mentel / overl. 26 Dec. 1927 / en / Cecile Victorine Duvelaar v. Campen / geb. Mentel / overl. 21 Febr. 1929 (a..v.).

361. Hier rust / onze dierbare zuster / Delphine / overleden 10 April 1895.

(Zij heette ook Mentel.

362. Hier rust / Mevrouw de weduwe / M. W. de Mey / van Gerwen / geb. Stockhausen / overl. te Lawang / 15 Jan. 1897.

363. Sacred to the memory / of / Archibald Campbell Mc Gregor / born / at Morven Argyleshire Scot- / land 8 June 1809 / died / at Pasoeroean 6 August 1863 / and of his infant children (362 — 289).

364. Hier rust / onze geliefde moeder / mevr. de wed. Johanna / Catharina Barbara / Niggebrugge / geboren Lobry / overleden den 25 November 1880 / in den ouderdom van / 45 jaren / R. I. P. (607 — 39).

365. Hier rust / G. J. Nieuwenhuyzen / geboren 1 Maart 1855 / overleden 19 December 1876 (1116 — 517).

366. Hier rust / Constance Charlotte Marianne / van Nieuwkuyk — Dey / geboren op 29 Januari 1871 / overleden op 8 Januari 1919 / (1087 — 1074).

367. Hier rust / onze innig geliefde / zoon en broeder / Jan Richard Ornek / geb. te Madioen 17 Febr. 1888 / overl. te Pasoeroean / 2 Mei 1910 / R. I. P. (797 — 1156).

368. Hier rust / onze lieveling / Johanna Helena Ottolander / geb. 27 April 1879 / overl. 7 April 1880 (84 — 597).

369. C. G. C. van Oordt / geboren 6 Mei 1852 / overleden 8 April / 1882 / (649 — 14).

370. Hier rust / Franciscus Johannes / van Oppen / geboren 6 October / 1829 / overleden 10 Dec. 1880.

371. Hier rust / David Anthony Pool / in leven gepensioneerd / Assistent-Resident / geboren te / Demerary in Zuid-Amerika / den 3e February 1796 / en / overleden alhier den 28 Juny / 1853 (106 — 6).

372. Hier rusten / Elisabeth Henrietta / Josephina Sleebos / echtgenoote van / E.P. von Jaroschka Pohl / geboren te Magelang 21e April 1832 / en / overleden te Pasoeroean 2e January 1863 / en haren zoon / Eduard Herman Roelof / von Jaroschka Pohl / geboren te Pasoeroewan / 24e Augustus 1856 / en overleden / den 14e January 1863 (86 — 27).

373. Hier rust / Vincent Anton Pohl / in leven administrateur / S. F. Boedoeran (86 — 27).

374. Hier rust / Maria Harmsen / Von Jaroschka Pohl / geb. 30 Juni 1800 / overl. 7 Sept. 1927 (86 — 27).

375. Hier rust / mejuffrouw / J. E. Pohl / overl. 15 Augustus / 1896 (86 — 27).

376. Hier rust / Melanie Lucie Preter / geboren te Soerabaia / 1 Maart 1881 / overleden te Pasoeroean / 16 Maart 1894 (856 — 202).

377. + / Hier rust / onze geliefde vader / Otto Ernst Max von Pastau / geb. Posen 6 Aug. 1833 / overl. 5 jan. 1897 / R. I. P. / Hier rust onze geliefde echtgenoot / en vader / Ernst von Pastau / geb. te Ponorogo 17 Juli 1868 / overl. te Malang / 12 Augustus 1919 (909 — 266).

(O. E. M. von P. geb. Traustadt 64j., gep. mil. opzichter, zn. van Ludwig Otto v. P. en Ernestine Louise Henriette Ratzsch, liet o.a. 2 zoons na:

1) Otto v. P. (in 1897 oud 30j.) onderopz. 2e kl. S. S. te Bangil;

2) Ernst v. P., (in 1897 oud 28j.) idem te Waroe (Soerabaja).

378. Hier rust / mijne innig geliefde echtgenoote / Marie Cornelie Wilhelmine Fransen van de Putte / geb. Van Exter / geboren 12 Juli 1869 / overleden 5 Maart 1891 / en haar kindje / Andries Steven / oud 2½ maand / overleden 2 Mei 1891 (344 — 403).

379. Hier rust / Frederika Charlotte Marianne Jacobsz / echtgenoote van Eduard Philippus Poh / geboren te Pasoeroewan den 1e July 1825 / overleden den 25e December 1846 / met hare dochters / (105 — 5).

380. Hier rusten / Vincent Anton Emanuel / Pohl / in leven / gepensioneerd kapitein / der Infanterie / geboren te Praag 17e Maart 1790 / en / overleden te Pasoeroean / 26e October 1838 / en zijne echtgenoot / Marie Pohl / overleden / den 30e Mei 1839.

381. Hier rusten / onze veel geliefde ouders / M. J. Pool / geb. 6 Jan. 1819 / overl. 4 Mei 1900 / en S. Pohl / geb. 6 Jan. 1824 / overl. 12 Mei 1896.

382. Hier rust / Johanna Eliszabeth / Pfaff / overl. te Pasoeroean 29 Juli 1891 (457 — 803).

383. Hier rust / Jonas Nicolaas / Pfaff / overl. te Pasoeroean / 25 November 1858 / (747 — 431).

384. Hier rust / onze geliefde / moeder / weduwe M. du Pré / geb. 5-2-1824 / overl. 14-5-1906 (183 — 224).

385. Hier rust / onze lieveling / Federik Willem / Preyer geb. en overl. / 10 November 1892 / (928-829).

386. Hier rust / zacht en kalm / mijne innig geliefde moeder / Charlotte Magdalena Ponder / geboren Braun (1025 — 996).

387. Justinus Nicolaas / Pfaff / geb. 10 Juli 1818 / overl. 1 Mei 1892 (821 — 852).

388. Hier rust / in eeuwige vrede / onze dierbare moeder / Wilhelmina Jacoba / Pfaff / (851).

389. S u z a n n a P f a f f / geb. 19 Dec. 1880 / overl. 27 Oct. 1883 / dochter van W. P f a f f en F. W i e r s e m a. (850-695).

390. Hier rust W. G. H. P a n c h a u d / overleden / 26 October 1915 / alhier (869-1023).

391. Hieronder rust / H e l e n a D e b o r a v a n d e r P o e l / geboren E s s e r / met twee harer kindertjes (21 — 863).

392. Hier rust J o h a n C o r n e l i s P o u l v i q u e t / geb. 17 September 1854 / overleden 30 Mei 1900 / (976-559.

393. Hier rust / J a c o b H e n d r i k C a r e l / A r n o u d d u P r é / geb. te Steenderen 28 Oct. 1832 / overl. 28 Jan. 1877 (182 — 697).

394. Hier rusten / onze geliefde ouders / A n t h o n y E m e l i u s P o o l / geboren te Tilburg 27 September 1817 / overleden te Pasoeroean 20 December 1895 / en / M a t h i l d a A n n a L a m b e r t i n a S o p h i a v a n 't W o u t / geboren te Soerabaia 4 Juli 1821 / overleden te Pasoeroean / 13 Augustus 1903. / Rust in vrede / T h e o d o r u s F r a n c i s c u s P o o l / geb. Pasoeroean 2/8 1858 / overl. Malang 23/9 1888. / Hier rust / A l b e r t / graaf v a n L i m b u r g / S t i r u m / geb. te 's Gravenhage 9 Sept. 1858 / overl. te Malang / 25 April 1894.

Hier rust / E m e l i a T h e o d o r a P o o l / echtgenoote van / Graaf A. v a n L i m b u r g S t i r u m / geb. 29 Mei 1851 / overl. 23 Aug. 1891 / (801 — 1).

395. Hier rust / onze lieveling / E l e o n o r e V i c t o i r e v a n d e P o l / geb. $\frac{13}{6}$ overl. $\frac{9}{5}$ / 1885 (57 — 786).

396. Hier rust / M a r i a v a n d e P o l / R o b ij n / geb. te Pasoeroean / 15 Apr. 1887 / overl. te Soerabaia / 21 Dec. 1914 / (1106 — 101).

397. Ter nagedachtenis van / J o h a n n e s A n d r e w / P l a t t e / geb. te Pasoeroean 14 Maart 1915 / overleden „ 4 Sept. 1915 / (18 — 1021).

398. Hier rust / H a r o l d Q u a d l i n g / overl. te Pasoeroean 5 Maart 1914 / in den ouderdom van 68 jaar / (1001 — 534).

399. Familiegraf / van / J. B. Quartero / (131 — 143). (Hij werd begr. 24 Oct. 1871).

400. Hier rusten / Laurenzo Quartero / oud 88 jaren / overleden te Malang / 9 Augustus 1917 / en Fernando Quartero / oud 54 jaren / overleden te Malang / 26 Augustus 1918 (131 — 143).

401. Boven aan den steen een baronnenkroon.
Hier rust / Otto Carl / freiherr von Juncker / Bigatto / geboren 11 Sept. 1838 / overleden 17 Jan. 1913.
Hier rust / mijne onvergetelijke gade / E. R. v. Juncker-Bigatto / geb. Quartero / 1831 — 1889 / R. I. P. / (131 — 143).
(O. C. fr. von Juncker B., geb. Spindhof in Beieren, zn. van Sigmund v. J. B. en Amalie von Rieben).

402. Ellen / Rosendahl / geb. 10 April 1885 / overl. 4 Aug. 1891 (807 — 1005).

403. Hier rust / W. P. A. Jacobsz Rosier / geb. 12-8-1872 / overl. 18-5-1912 / R. I. P. (1080 — 594).

404. Hier rust / A. A. Robijn / geb. Albag / geboren 13-12-1825 / overleden 23-2-1914 (no. 1014 — 451).

405. Hier rust / A. W. Remmert / geboren 1856 / overleden 1894 (848 — 348).

407. Ter nagedachtenis / aan mijne lieve echtgenoote / C. Raat geb. van Angelbeek / geb. 21 Nov. 1859 / overl. 15 Juni 1889 (774 — 237).

408. J. N. Robijn (68 — 370).

409. Hier rust / J. C. Robijn / geb. 15 Nov. 1827 / overl. 1 Novr. 1893 / (377 — 845).

410. Hier rust / Joseph Nicolaas Robijn / geboren den 27 November 1866 / overleden den 11 October / 1885 (187 — 375).

411. Hier rust / mijn geliefde echtgenoot / Th. P. E. Snell / geb Robijn / geb. te Pasoeroean op den 22/6 1877 / overl. te Djember op den 31/7 1902 (107 — 430).

412. Hier rust / Jan Willem / Robijn / overl. 6 Februari / 1882 (648 — 323).

413. Hier rust / Friderich Riems / overleden te Passarouang / den 10de Augustus / 1796 (142 — 145).

414. Hier rust / Henrietta Radersma / overl. 28 November 1881 / oud ruim 16 maanden / (640 — 251).

415. J. K. Rering. (547 — 104).
(Betreft Johan Karel R., begr. 30 Nov. 1877).

416. Hier rust / J. F. E. van Raemdonck / geb. Orth / Batavia 30 Sept. 1845 / overleden / Pasoeroean 11 Dec. 1873 (63 — 989).

417. Mathilde Rauws / geb. Conrad / overleden / den 20en November / 1862 / (93 — 59).

418. Hendrikus Johannes / Rauws / overleden / den 1ste Mei 1885 (723 — 52).

419. Hier rust / Adriana Elisabeth / Rauws / geboren Verhey / overleden 1866 / (885 — 91).

420. Hein Rauws / geboren / 18 September 1863 / overleden / 24 April 1864 (20 — 901).

421. Hier rust / Maria Christina / Roessel / oud 37½ jaren / overleden den 5e Mei 1878 (558 — 916).

422. Hier rusten / Paul Alexander / Carl Friedrich en / Ernstine Wilhelmine / Roessel (407 — 917).

423. Hier rust / Wilhelmine Rauws / geboren 22 January / en / overleden 12 Juny / 1860 / (886 — 32).

424. Hier rust / onze lieveling / Josephine Clementine Robijn / geb. Soekowono 21 Dec. 1910 / overl. Pasoeroean 24 Aug. 1911 / R. I. P. / (745 — 543).

425. Hier rust / D. F. Renoult / overl. 13 Jan. 1894 (849 — 512).

426. Hier rust / M. L. Requiscop / geb. 1837 / overl. 16 Febr. 1866 / echtgenoote van / C. A. van Rhee / (612 — 251).

427. Hier rust / C. F. Renoult / geb. te Amboina 28 January 1837 / overl. 24 November / 1876 (516 — 512).

428. Hier rust / onze zoon Johnny / ons ontrukt in den ouderdom van / vijf jaar / Reuvers (592 — 1077).

429. Gewijd / aan / de nagedachtenis van / Sophia Mathilda Renoult / geb. 3 Juni 1865 / overleden 2 November 1881 / De Algoede God / die mij haar schonk / weet alleen, hoe ik haar lief- / had en hoe haar heengaan mij / grieft. A. Renoult / (634 — 528).

430. Hier rust / Carolina Wilhelmina / Frederika Renoult / geb. Schaegen / geboren te Pasoeroean 13 December 1840 / overleden te Soerabaia / 9 December 1902 / R. I. P. (539 — 129).

431. Hier rust / Mevrouw Cecile von Ranzow / geb. Beem / geb. te Soerakarta / 15 Juli 1874 / overl. te Pasoeroean / 1 November 1899 / (964 — 963).

432. Ter nagedachtenis / aan / onze innig geliefde / tante Cile / van de familie Ehrencron / Von Ranzow / Rust zacht dierbare doode. /

433. Hier rust / onze lieve kleine / Adèe Rombouts / oud 3 jaar (839 — 158).

434. Hier rust / onze zoon / Jacques / ons ontrukt in den / ouderdom van drie jaar / O. Reuvers / en echtgenoote.

435. Hier rust / onze innig geliefde zoon en echtgenoot / Anthony Henri / de la Rambelje / geb. te Batavia 11 Mei 1865 / overl. te Poespo 14 Sept. 1900 / (686 — 1158).

436. Hier rust / mijn innig geliefde echtgenoot / J. R. A. Robijn / geb. 23 Jan. 1869 / overl. 18 Oct. 1907 (1117 — 312).

437. Hier rusten / onze lieve moeder / M. Robijn / geb. Probolinggo 13-2-1846 / overl. Pasoeroean 1-7-1906 / en / onzen broeder / A. B. C. Robijn / geb. Malang 27-4-1864 / overl. Pasoeroean 26-1-1904 / R. I. P. / (170 — 1092).

438. Hier rust / zacht en kalm / onze geliefde echtgenoot / en vader Willem Ruitenschild / geb. Amsterdam 5 Jan. 1864 / overl. Pasoeroean 31 Dec. 1917 (1149).

439. Hier rust / J. P. Robijn / geb. 1 Jan. 1819 / overl. 25 Aug. 1900 (1178 — 985).

440. Hier rust / mijn innig geliefde echtgenoote / Jeltje Rosenquist / geb. Ruitenschild / geb. 4 Nov. 1896 / overl. 14 Dec. 1922 (1113 — 1129).

441. Hier rust / in eeuwige vrede / onze dierbare vader / Johannes Paul / Willem Roelofsen / geb. 17 Dec. 1857 / overleden 10 Jan. '19 / R. I. P. / (1090 — 1075).

442. Hier rust / A. G. Sleebos / echtgenoote van / L. de Rosariso / geb. 17 Augustus 1786 / overl. 13 Augustus 1842. (880).
(Anna G. Sleebos).

443. Hier / lieten we / onze / eerste lieveling / Bebpie / geb. 21 Feb. 1915 / gest. 5 Dec. 1918 / P. Reus / M. J. Reus — Evers / (1071 — 1114).

444. Hier rust / onze geliefde moeder / Wed. E. G. Strick van Linschoten / geb. Leyder / geb. 26-4-1838 / overl. 23-1-1919.

445. Hier rust / onze lieveling / Henri David / Johannes Sigal / geb. 17-8-94 / overl. 18-4-1895 (877 — 29).
(Hij was zn. van Jean Henri Jacques S., control. 1e kl. B. B., en Gertrude Henriette Ensing en was geb. Kendalpajak (Malang); hij + 18 April 1895 des morgens 5 ure).

446. Hier rust / H. L. Stottman / geb. Joseph / oud 36 jaren / 15 December 1873 (446 — 93).

447. P. F. Staats (420 — 1054).

448. Hier rust W. Schultze (570 — 28).

449. Hier rusten / onze geliefde vader / J. H. Swärtz / en / tante Marie (98 — 661) (Johannes H. Sw. begr. 16 Maart 1885).

450. + / Hier rust / Louisa Frederika / v. Soest geb. Dumas / overl. 19 $\frac{2}{9}$ 06 (245 — 654).

451. Chr. Reyem / wed. Sèbo Sr. / geb. te Ternate / overl. 12-8-1835. / (1017 — 608).

452. C. H. L. P. Soetens / geboren te Soerabaja / overleden den 27 Juli 1864 (121 — 1018).

453. Willm Salmon / geboren te Malang / den 10n September 1871 / overleden te Pasoeroean / den 28n October 1872 (429 — 1035).

454. Hier rust / mevr. de wed. / M. M. Staats (97).

455. Hier rust / mijn geliefde vader / D. J. Sèbo / geb. te Soerabaya 31 Octor. 1808 / overleden 24 Sept. 1886 / wed. Van Milt (735 — 1034).

456. Hier rust / onze moeder en grootmoeder / M. M. Sèbo / geb. Robijn / geb. 15 Sept. 1816 / overl. 22 Mei 1910 (1040 — 137).

457. C. F. W. Sèbo / geboren te Malang / overleden den 6 December / 1897 / (1019 — 588).

458. Ter nagedachtenis / van / Herman Eduard Anne / Schneck / geb. te Amsterdam / 22 February 1820 / overl. te Pasoeroean / 9 December 1859 (1006 — 760).

459. Hier rust / Johan George Martinus Sèbo / geb. den 18e Juni 1872 / overl. den 13e February 1874 (37 — 1021).

460. Hier rust / A. Soetens geb. Stephani / geb. 4 Maart 1823 / overl. 12 Decr. 1873 / (1014 — 57).

461. Hier rust / L. F. Schefer / 1832 — 1874 / (1047 — 480).

462. Hier rust / J. J. Soetens / geb. .... overl. 14 Sept. 1891 (1026 — 808).

Johs. Jacobus S., oud 69j., man van Joha. Pieternella Kurkemeier).

463. Sacred / to the memory / of / Dorothea Wilhelmina Johanna Stavers / who departed this life / April 28th 1852 aged 26 years (801 — 1).

464. E. A. Sleebos (1046 / 996).

465. Hier rust / mijn dierbare echtgenoot / H. J. Schutte / geb. te Zwolle (Overijssel) / den 11en November 1845 / overl. te Pasoeroean / den 21sten October 1896 / (967 — 903).

466. Hier rust / mijn geliefde echtgenoot / G. W. Sèbo / geb. te Mal. op den 10-1-1837 / overl. te Pas. / op den 27-12-1907 (1064 — 318).

467. Hier rust / onze geliefde moeder / M. C. J. Sèbo / geb. Robijn / geb. te Malang 20-6-1851 / overl. te Pasoeroean / op den 17 November 1911 / R. I. P. / (921 — 1065).

468. Emma Smissaert / geb. 27 Oct — overl. 1 Nov. 1872 / (863 — 21).

469. Hier rust / Johannes Barend / van Sliedrecht / geb. 31 Maart 1895 / overl. 25 December 1920 / Rust zacht lieve doode. (66 — 1095).

470. Hier rust / onze innig geliefde zoon / Henri Gerard Schoonheid / geb. $18\frac{21}{12}82$ / overl. $18\frac{12}{5}95$ / Hier rust onze lieve man en vader / J. C. Schoonheid / overleden te Soerabaja 22 April 1920 (235 — 879).

471. Hier rust / F. G. Simons / geb. 24 Maart 1852 / overl. 11 Maart 1856 (257 — 478).

472. Mary Stenebome / geb. Lemon / geb. 22-12-1835 / overl. 28-9-1864 (251 — 453).

473. Hier rust/ Caroliene Maria / Elizabeth Jeppes / echtgenoot van J. G. Soupé / geboren te Samarang op den 10 Juny 1803 / overleden op den 11 / January 1836 (136 — 117).

474. Ter nagedachtenis / aan onze geliefde moeder / Johanna Helena Schüsler / geboren Crämer / geb. te Semarang 4 Januari 1823 / overl. te Passoeroean 11 April 1901 / R. I. P. (9 — 294).

475. Hier rusten / Ç. Sand geb. Correljé / geb. 29 Sept. 1824/ overl. 6 April 1889 / D. W. Sand / geb. 10 Juni 1854 / overl. 23 Juli 1902 (771 — 206).

476. Hier rust / A. J. Smitt / overleden 18 Augustus / 1862. (972 — 87).

477. Hier rust / Anna F. Spruytenburg / geb. Mc. Lennan / overleden 12 December 1913 / oud 93 jaar (794 — 809).

478. J. C. Snijder / overleden / 23 Jany 1852 / (888 — 25).

479. Hier rust / Johanna Elisabeth / Snijder / gebr. 8 July 1833 / overleden 5 November / 1882 / (896 — 665).

480. J. M. Snijder / overleden / 7 Novr. 1845 (498 — 882).

481. Hier rusten / onze grootouders / P. Swärtz / en echtgenoote/ (876 — 855).

482. Rust zacht / Raoul Samuels / geb. te Bandoeng 7/1 1898 / overl. te Pasoeroean 20/2 1910 (861 — 16).

483. Hier rust / Sybrand Sybrandi / geb. te Haarlem / 15 Maart 1824 / overl. te Pasoeroean / 24 December 1899 / (968 — 533).

484. Hier rust / zacht en kalm / Vrouwe E. E. F. Schaegen / geb. te Pasoeroean / overl. te Probolinggo / 16 October / 1896 (530).

485. Hier rusten / zacht en kalm / twee kinderen / van / C. W. Schaegen. (584 — 514).

486. Hier rust / onze lieveling / Augustine Elize Sleebos/ geb. te Garoet 3 Oct. 1901 / overl. te Pasoeroean / 9 Mei 1911 (734 — 831).

487. C. W. Schaegen / overl. 4 Dec. 1870 / oud 56 jaren / R. I. P. / (506 — 399).

488. Hier rust / Anna Amelia Paulowna Schaegen / geboren te Pasoeroewan op den 9 February / 1850 / overleden den 6 Mei / 1850 (494 — 241).

489. Hier rust / Johanna Louise Janitz / echtgenoote van W. P. F. Schaeg en / oud ruim 31 jaren / overl. 1 Augs. 1877 (624 — 529).

490. + / Hier rust / Louisa Frederika / v. Soest geb. Bolle / overl. 19$\frac{29}{7}$06 / (646 — 227).

491. In loving memory / of / John / the dearly beloved husband of / Mary Seldon / [of Northwood, Builth Wales] / who departed this life Oct. 2 1900 / aged 36. / Watch, Ye therefore, for ye know not / what hour the Lord doth come / Math. XXIV 42 / A devoted husband and loving father / here has found his resting place / far, far from the ones / who so dearly loved him. (661).

492. Hier rust / zacht en kalm / Vrouwe L. P. Schomers / Keyser / geb. te Soerabaia 8/11 1856 / overl. te Pasoeroean / 17/11 1902 (1084 — 138).

493. Hier rust / V. M. Schaegen / geb. 20 Aug. 1866 / overl. 11 Aug. 1900 (1157 — 981).

494. Familie Scheffmann / (1148 — 785).

495. Hier rust / onze geliefde vader / Willem van Swam / geb. 6 Maart 1831 te Utrecht / overleden 6 Juli 1905 / Opgemaakt door zijne dankbare / kinderen (1102 — 194).

496. Hier rust / H. Straube / in leven boekhouder / b/d C. W. de „Bromo" / geboren 30 Maart 1854 / overleden 10 Mei / 1914 (1005 — 1096).

497. W. F. G. L. van Son / 6 December 1841 / 29 Maart 1886 (176 — 708).

498. Hier rust / zacht en kalm / Johanna Wilhelmina / Soetens — Sèbo / geb. Pasoeroean / 9 Jan. 1836 / overl. 15 Nov. 1919 / (1161 — 1082).

499. Ter blijvende herinnering / aan onzen trouwen medewerker / F. R. Swens. / Zijne vrienden van / het Proefstation / — Ter nagedachtenis aan / mijn lieven man / Frederik Rudolf Swens / geb. te Koedoes 19 Mei 1890 / overl. te Pasoeroean 26 Januari 1931 (1151).

500. Rustplaats / van / Abraham Salm Jr / geboren te Amsterdam / 4 July 1828 / overleden / te Passaroean / 14 October 1853 (226 — 422).

501. Hier rust / Geertruida Helena / Maria Sleebos / geb. Robijn / overl. 28 Juny 1887 / in den ouderdom van 21 jaren / met haar doodgeboren kind (429 — 674).

502. Hier rust / Johannes Everardus / Sleebos (146 — 408).

503. + / Hier rust / Wilhelmina Swartje / overl. Pasoeroean 1/7 '95 / oud 82 jaar / R. I. P. / (404 — 835).

504. Hier rust / onze geliefde / Adèle Leonora / Staats / (321 — 957).

505. Hier rust / Hendrikus Spruytenburg / geliefde echtgenoot / van / Anna Frederika Maclennan geboren den 31 Januari 1830 / te 's Hertogenbosch / provincie Noordbrabant / overleden 9den Mei 1878 / te Pasoeroean / (290 — 135).

506. Hier rust / James Henry Stecher / geb. te Soera. 23 Sept. 1834 / overl. te Passar. 3 April / 1863 (274 — 96).

507. Annie Staats / oud 1 jaar (216 — 951).

508. Hier rust / Frans Joseph Staats / geb. 23 Maart 1888 / overl. 19 January / 1894 / (851 — 224).

509. Louise Staats (953 — 165).

510. P. F. Staats / geb. 20 Mei 1832 / overl. 7 Nov. 1881 (635 — 187).

511. Hier rust / mijn geliefde / echtgenoot / Willem Frederik/ Staats / geb. 4 July 1864 / overl. 16 Aug. 1896 (198 — 901).

512. Addy / de Stuers / geb. 23 Maart / 1893 / overl. 21 Juny 1893 (841 — 163).

(Hij was zoon van Jhr. Arnold Herman de St. en Victorine Biekart; Ned. Adelsb 1931 bl. 223).

513. Ci gît / notre bon père / Pierre Philippe Artus Tissot / décédé le 31 Decembre / 1868 (41 — 911).

(Hij was geb. Port Louis (Ile de France), oud 57j., man van Joha. Magdalena de Jong en zn. van Joseph T. en Désirée Souri).

514. Hier rust / L. M. Temperman / overleden den 25 February 1848 / in den ouderdom / van 52 jaren / (995 — 71).

515. J. P. R. Tack / (848 / 31).

516. Hier rust / Anna Hendrika Tromp / geb. Verbrugge / geb. te Axel / 29 November 1830 / overl. te Pasoeroean/ 17 October 1898 (489 / 949).

517. Hier rust / Marietje / van Toornburg / geb. Elshout / overleden 31 Juli 1909 / te Pasrepan (696 — 230).

518. Hier rust / H. F. Tielman / overleden den 19 Januari 1910 (705 — 715).

519. Hier rust / mijn geliefde / zoon Hanny Tielman / geboren 14 April 1922 / overl. 6 Mei 1922 / R. I. P. (659 — 1125).

520. Hier rust / Anna L. G. Tielman / geb. Daniel / geboren 3 November 1852 / overleden 18 Augustus / 1910 / R. I. P. (13 — 712).

521. Hier rust / Pieter Cornelis Tönjes / geboren te Rotterdam / den 2en Maart 1849 / overleden te Pasoeroean / den 29sten Maart 1908 / Rust zacht lieve Paatje / 1 Corinthe 13 : 13 / Doch de meeste van deze / is de liefde (1124 — 320).

523. Hier rust / Anna Jacoba van 't Wout / geb. 11 Maart 1829 / overl. 14 October 1904 / geliefde echtgenoote / van / A. Z. Thijssen /

524. Zoontje / van / C. R. P. Umbgrove / $18\frac{21}{5}52$ (912 — 384).

525. Hier rust / zacht en kalm / onze geliefde echtgenoot en vader / Charles Isidore Uyttenhove / geb. 4 October 1851 te Roubaix / overl. 29 October 1921 te Pasoeroean / R. I. P. / onze geliefde moeder / en grootmoeder / Johanna Geertruida Uyttenhove / Pfaff / geboren 27 April 1854 / overleden 18 Juli 1930 } Pasoeroean (1144 — 1048).

526. In deze familiegrafkelder rusten:

A. van der Vlugt
overleden October 1860.
kind van G. Z. Eschauzier
overleden October 1864
A. S. W. L. Beyers van der Vlugt geb. Waterloo
overleden 4 September 1886.
S. E. L. Beyers van der Vlugt geb. Beer
overleden 6 Augustus 1888
J. C. Beyers van der Vlugt kind oud 6 dagen
overleden 12 Augustus 1888.
S. Beyers van der Vlugt
overl. 25 December 1903
(Anna Eline Eschauzier werd 12 Oct. 1864 begr.)

527. Hier rust / Antonia Elizabeth / oud 9 maanden en 15 dagen / kind van D. A. Varkevisser / en / W. C. Varkevisser / gebn. Anthonijsz / Pasoeroewan / den 23 January / 1853 (200 — 320).

528. Hier rusten / Heinrich Ludwig Verwohlt / ridder Mil W. O. 4e kl / ridder St Stanislaus / geb. 's Gravenhage 21/6 1851 / overl. Soerabaia 30/3 1905 / en / August Rudolf Ludwig Verwohlt / geb. Pasoeroean 14/10 1902 / overl. Pasoeroean 12/2 1903 / echtgenoot en zoon van / Lay Boe Niong).

529. Hier rusten / onze vier lievelingen / Wilhelm Ludwig / geb. en overl. 18 Maart 1897. / Martina Louise / geb. 30 Mei 1899 overl. 27 Sept. 1901 / Jacobus Frans / geb. 3 Mei 1901 overl. 28 Sept. 1901 / Martinus Ludwig / geb. 12 Maart 1898 overl. 28 Sept. 1901 / F. E. Verwohlt / H. J. M. Verwohlt / geb. van Belle (50 — 1164).

530. Anna / Julie / Voet / 1869 (299 — 1004).

531. Ter nagedachtenis aan / Hendrik de Visser / geboren te Lochem den 16 December / 1823, overleden te Pasoeroean den 14 Decem- / ber 1855 in leven gezagvoerder / van het Nederlandsche bark / schip Christina / Agatha / (1038 — 24).

532. Hier rust / Claartje Veekman / geb. te S. b. 30-3-1899/ overl. te P. s. 13-8-1902 / R. I. P. (1062 — 122).

533. Hier rust / Johannes Marinus Verhey / geboren te Brielle 2 April 1836 / overleden te Wonosarie (Lawang) / 29 October 1885 (148 — 744).

534. Hier rust / Charlotta / Theodora / Verhey / oud 14 jaar / geb. 20 Dec. 1876 / overleden 27 April / 1891 (148 — 744).

535. Hier rust / Charlotta / Theodora / Verhey / geb. Stockhausen / geboren te Pasoeroean / 21 September 1838 / overleden te Lawang / 3 December 1917 / (148 — 744).

536. Hier rust zacht en kalm / onze innig geliefde moeder / M. M. H. van Vogelpoel / geboren Fromberg / geb. te Edenburg 21 Juni 1846 / overl. te Pasoeroean 26 Juli 1898. / Diep betreurd door / hare kinderen (480 — 944).

537. Claudine Adolphine / Verploegh / geb. 11 Maart 1855 / overl. 2 Juni 1880 (599 — 19).

538. Hier rust / Hermanus Cornelis / van Vliet / geb. $18\frac{21}{12}74$ / overl. $18\frac{28}{4}75$ / (128 — 418).

539. Hier rust / J. W. van de Ven / oud 11 jaar / (621 — 250).

540. Karel en Pieter / de Vlugt / overleden te Pasoeroean/ 3 April 1887 / 2 September 1888 / (756 — 30).

541. Hier rust het stoffelijk / overblijfsel van / Willemijntje de Vries / geboren te Soerabaja 31 Maart 1928 / overleden te Pasoeroean 31 October 1930 / (781 — 1205).

542. Hier rust / kalm en zacht / Gerhard van der Veen / geb. 2 Nov. 1857 / overl. 3 Sept. 1888 (619 — 301).

543. Hier rust / onze kleine lieveling / Frits David Gerard Veen / geb. 19 April 1920 / overl. 20 April 1920 (622 — 1088).

544. Laat de kinderkens / tot mij komen en / verhindert ze niet / want Hunner is het / koninkrijk Gods. / Hier rust onze lieveling / Loutie Vogel / geb. 10 Maart 1901 / overl. 3 Oct. 1902 (1060 — 124).

545. A. C. Verhey / geboren 18 Juny 1871 / overleden 30 Augustus 1871 / (899 — 413).

546. Hier rust / Rein Verhey / geboren / 13 Augustus 1864 / overleden / 10 Juni 1866 (900 — 59).

547. Hier rust / Machiel Andries Visser / geb. te Probolingo / 2 Dec. 1811 / overl. te Pasoeroean / 17 Feb. 1891 (802 — 902).

548. Geheiligd / aan de / nagedachtenis / van Mevrouw B. C. Verwoert / geboren Esche / overleden 14 April 1872 / oud 59 jaren (682 — 37).

549. Hier rust / Arnoldus Viëtor / in leven gezagvoerder / van het / Nederlandsche schip / Bilderdijk / geboren 12 October 1821 / overleden 6 July 1872 (1093)

550. Jacques Guardafui Valette / 21 Juli 1879 / 15 Januari 1883 (472 — 1136).

551. Hier rust / onze veel geliefde / moeder / Cornelia / overleden 21 Augustus / 1879 / Veer (1147 — 376).

552. Frans Herman / Wethmar / geb. 24 Juny 1861 / overl. 3 Mei / 1867 / (991 — 346).

553. C. D. Wenneker (603 — 938).

554. Rustplaats / van / J. C. Waterloo / overleden / den / 30 September / 1850 / (802).

555. Hier rust / vrouwe Maria / Wilhelmina Antoinette / van Weelderen — Milar / geb. 31 October 1840/ overl. 11 December 1896 / onze innig geliefde moeder (905 — 265).

556. Herinnering / aan / Paul Henri Weyermans / overleden te Pasoeroean / den 12 Maart 1893 / in den ouderdom van 32 jaar / zijne vrienden (837 — 399).

557. Hier rust / Catharina Wijmeels / geb. Lut / geb. 7 Dec. 1834 / overl. 5 Feb. 1885 (706 — 150).

558. Hier rust / P. H. Willemse / geb. 29 Sept. 1856 / overl. 25 Aug. / 1883 (689 — 147).

559. Hier rust / Johanna Philippa / Waldschmidt / geboren 9e November 1813 / overleden 13e February / 1876 (173 — 501).

560. Hier rust / J. H. E. Waldschmidt / geb. 26 Juni 1829 / overl. 8 Mei 1900 (975 — 185).

(Jan Hendrik Everhardus W., in 1870 klerk I. U. Acc.).

561. Hier rust / S. A. Jacobs / echtgenoot van / J. G. Waldschmidt / geboren 11 February 1803 / overleden 16 Mei / 1865 / (172 — 391).

562. F. W. L. Wijthoff / geb. 16 Juny 1873 / overleden 16 Januari / 1874 (100 — 453).

563. + / Hier rust / Maria Louisa / Wijnen / geb. $18\frac{19}{7}95$ / overl. $18\frac{17}{4}96$ / R. I. P. (142 — 145).

564. Familiegraf / Hier rust / John Arnold / Wiederhold / geb. den 6 Mei 1804 (?) / overl. den 5d Mei 1857 / met zijne kinderen / August Henri / John Robert / Pieter Alexander / Henriette Wilhelmina / en / zijne grootmoeder / Johanna Christina / Cooymans (149 — 158).

565. Hier rust / August Francis / Wiederhold / geb. 18 $\frac{28}{2}$ 40 / overl. 19 $\frac{22}{5}$ 13 / R. I. P. (149 — 158).

566. Hier rust / Catharina Andrietta / Wiederhold / Le Roux / geb. $18\frac{6}{4}44$ / overl. $19\frac{3}{3}07$ / R. I. P. (149 — 158).

567. Hier ligt / onze eenigste lieveling / Agatha Johanna / Wiebenga / geboren 14 Maart 1877 / overleden 16 October 1877 / (544 / 68).

568. Hier rust / onze lieveling / Helena Walter / geb. 26 Febr. 1884 / overl. 18 Nov. 1885 / (720 / 78).

569. Hier rust / zacht en kalm / Mevrouw A. L. M. Verwoert, / weduwe van den Heer / J. C. Willer / overleden / in het 28e jaar haars levens / op den 21e January 1869 (36 — 255).

570. Frans Antoon / Wethmar / geb. 9 April 1832 / overl. 4 Mei / 1868 (324 — 18).

571. Sacred / to the memory / of / James Williams / born at Swansea / England / 24th June 1801 / died at Pasoeroean / 24th. March 1871 / aged 70 years / (1 — 404).

572. Kind van / Waersegers / (513 — 527).

573. Hier rust / Anna Beata Pool / echtgenoote v.d. Heer / F. L. Wattendorff / geboren 27 Maart 1845 / gestorven 28 Juni / 1893 / (801 — 1).

574. Hier rust / onze lieveling / Ferdinand Lodewijk / Wattendorff / geb. te Soerabaia den 1 Aug. 1914 / gestorven den 16 Febru. 1916 / te Kalidjeroek (801 — 1).

575. Hier rust in den Heeren / Theodorus Franciscus / van 't Wout / in leven onder Kommissaris der Marine / geboren te Rotterdam / den 28 Maart 1780 en overleden den 20e Augustus / 1829 / (801 — 1).

576. Hier rust / Agnetha Dorothea / van 't Wout / Bischoff / geboren te Pasoeroean / 3 Februari 1794 / overleden te Pasoeroean / 12 Mei 1882 / (801 — 1).

577. Hier rust / Ferdinand Lodewijk / Wattendorff / oud resident / geboren te Batavia / den 8st Juni 1837 / overleden te Lawang / den 17de Juli 1916 (801 / 1).

578. Ter nagedachtenis aan / C. M. E. van der Waag / gebr. Van Bronckhorst / $18\frac{28}{11}56$ — $19\frac{31}{1}14$ / Harer dankbare / echtgenoot en kinderen / (592).

579. Hier rust / George Charles Ynen / overl. den 10 Februari 1904 / te Pasoeroean / (1095 — 171).

580. Hier rust / mijn geliefde echtgenoot / G. van Zolingen Sr. / geb. 2 Juni 1839 / overl. 20 Februari 1901 / R. I. P. / (999 — 1163).

581. Hier rust / Ephraima Helena Jacoba / Theodora Zell / geb. te Bandjarsari (Djember) 16/8 1881 / overl. te Pasoeroean 25/9 1902 / R. I. P. / Hier rust / onze lieve moeder / Bartha Jeanne Juliana Elisabeth Zell / geboren Engelenburg / overleden den 7de November 1930 / in den ouderdom van 74 jaar (875 — 203).

582. Hier rust / Anna Magdalena Cogler. / Hare kinderen / Johannes Hendrik Zeydel / overleden den 12e Augustus 1821 oud 40 jaren. / Zijne echtgenoote / Geertruyda Pfaff / overleden den 4e July 1830 oud 46 jaren. / Hunne zoon / Johannes Theodorus Zeydel / overleden den 3e July 1830 oud 14 jaren / en / twee zoons / van / A. H. Zeydel / (374 — 455).

583. Hier rust / L. M. A. C. van Zuylen / Du Bois / geb. 21 Jan. 1854 / overl. 30 Mei 1875 /

584. Johannes Zwart / oud 63 jaren / overleden te Kloerahan / 21 Nov. 1881 / (639 — 33).

Pasoeroean.

(Begraafplaats op het achtererf der Zusterschool en achter het gebouw van den Landraad of wel op het erf van het huis, waar vroeger de heer Duncan de Clonie Mac Lennan woonde.)

1. Sacred / to the memory / of / Flora / beloved daughter / of / Duncan de Clonie Mc Lennan / and / Matilda Francis Barends / born 3 April 1869 / died 3 Decr. 1872.

2. + / Sacred / to the memory / of / Donald Mc Lennan / son of / Alexander Mc Lennan / and / Isabella Mc Lennan / born in Kintail / Ross shire Scotland / 22 April 1784 / died 15 February 1865.

3. + / Sacred / to the memory / of / Eliza / beloved daughter / of / Duncan de Clonie Mc Lennan / and / Matilda Francis Barends / born 1 february 1864 / died 21 July 1864.

4. + / Sacred / to the memory / of / Matilda / much beloved daughter / of / Duncan de Clonie Mc. Lennan / and /

Matilda Frances Barends / born 31 January 1863 / died 19 June 1864.

5. + Sacred / to the memory / of / Alexander / beloved son / of / Duncan de Clonie Mc Lennan / and / Matilda Frances Barends / born 4 July 1872 / died 8 Decr. 1872.

6. + / Sacred / to the memory / of / Donald much beloved son / of / Duncan de Clonie Mac Lennan / and / Matilda Frances Barends / born 10 October 1867 / died 22 January 1869.

7. Sacred / to the memory of / Johanna Maria Louisa / widow of Donald Mc. Lennan / daughter of David Hubner and / Maria Magdalena Krisky / born at Japara 16 Sept. 1796 / died 25 February / 1872.

Pasoeroean.
(Suikerfabriek Kedawoeng).

Hier rusten / Gerrit Lebret / geb. Dordrecht 29 Januari 1822 / overl. Kedawoeng 13 Januari 1896.

A. W. Lebret / geb. Hesselaar / geb. 7 Aug. 1825 / overl. 18 Juni 1912 / Pasoeroean.

Pasoeroean.

Aan den hoofdweg van Bangil naar Pasoeroean, binnen de grenzen der tegenwoordige gemeente van laatst genoemden naam, ligt een landhuis, waarvan het erf door een witten muur is omgeven. Hier woonde in het begin der 19e eeuw de familie Hesselaar, wier dochter huwde met den resident van Pasoeroean Cornelis Vos, die in Augustus 1816 dat gewest van de Engelschen overnam, en later o.a. eigenaar was van het particuliere land en de suikerfabriek Kedawoeng, welke hij naliet aan zijn neef Gerrit Lebret, wiens vrouw mede Hesselaar heette. Op het erf over dit landhuis ligt binnen een muur een graftombe, waarop men leest:

1. (Aan de voorzijde:)

Hier rusten
Johannes Hesselaar

Geboren te Ulft in Gelderland
overleden 16 November 1811
oud 63 jaren
Maria Dorothea Hesselaar
Geboren Scheeps, overleden
22 Juli 1830, oud 69 jaren.
Maria Catharina Vos
Geboren Hesselaar, overleden
23 Augustus 1845, oud 47 jaren,
en
Cornelis Vos, geboren
te Dordrecht, overleden
4 Maart 1847, oud 68 jaren.

2. (Aan de achterzijde):

Hier rust
Jacobus Theodorus Tilanus
geboren aan het Nieuwediep
26 Februari 1843
overleden te Passaroang
4 October 1849.

(Laatstgenoemde was een zoon van Cornelis Tilanus (1807 — 1869) en Wilhelmina Carolina Alexandrina van der Hoop (1817 — 1877) en kleinzoon van Johan Lambertus Tilanus en van Maria Vos (een zuster van Cornelis Vos vd.)

Vgl. Ned. Patr. 1915 bl. 366 sub IIIbis en IV.

Pekalongan.

(Oude Begraafplaats ± 100 Meter vanaf de protestantsche kerk, thans geruimd).

(Opgeteekend in 1921).

1. Anna Margaretha / Lutter / geb. 6 Novb. 1859 / overl. 15 April 1860.

2. Hier rust / Martinus Voogd / overl. op den 22 Mei 1859 / in den ouderdom / van 63 jaar.

3. Willem Meulenhoff / geb. en overl. 14 Mei 1863.

4. Hier rust / P. L. de Stoop / in leven / kapt. der infantrie. / geb. den 5n Maart 1801 / overl. 26n Maart 1862 / en P. L. de Stoop / geb. 20 Juny overl. 3 December 1862.

(Pieter Ludovicus de S.; de grafsteen heeft inplaats van 3 Dec. 30 Juny 1862).

5. Westhoff.

6. Hier rust / J. D. G. Heins / geb. 29 Nov. 1822 / overl. 19 April 1865.

7. Gewijd aan de nagedachtenis van / Tiele Anna Gertruida / Hana / overleden den 16 Juny 1869 in den ouderdom / van 23 jaar.

8. Gerard Christiaan / Heyning / geboren te Druten / 29 September 1838 / overleden te Pekalongan / 12 Juny 1867.

9. J. C. Heyning / geboren te Chinsurah / den 13 Maart 1808 / overleden te Wonopringo / den 22 Maart 1866.

10. Johanna Louiza / Emilie Heyning / geboren 4 January / 1865 / overleden 1 Maart 1865.

11. J. A. Michaëlis / Semarang $18\frac{29}{1}22$ / Pekalongan $18\frac{26}{9}66$ / control. 1e kl. B. B.

12. Hier rust / Mevrouw Neumann.

13. Hier rust / M. Neumann / gebn 1809 / gest. 1866.

14. Gewijd aan of in gedachtenis van / Johanna Wilhelmina / welbeminde dochter van / Willem Klein.

15. Hier rust / Magdalena Greeff / geboren te / Haarlem 5 October 1789 / overleden te / Pekalongan 20 Augustus 1852.

16. Hier rust / Maria Elizabeth / Vermeulen — Blom / geboren / te Amsterdam / 16 July 1810 / overleden 11 January 1850.

17. C. Sickesz / Amsterdam $17\frac{2}{5}99$ / Pekalongan / $18\frac{27}{8}59$ / gep. majoor.

18. Ter / gedachtenis / van / W. H. Dunlop / geb. te Rotterdam den / 23sten Maart 1839 / overl. te Pecalongan / den 22 July / 1863.

19. Ter nagedachtenis / van Cathna. Petr.la Joh.na / Maria de Waal / geboren te 's Gravenhage 16 Oct. 1823 / overleden te Pekalongan / 13 July 1851 / door haren echtgenoot / Christiaan Castens.

20. Ter gedachtenis / van / Johannes Eliza Bruinier / geboren te Pekalongan / 17 April 1860 / overleden aldaar 13 December / 1861.

21. Ter gedachtenis / van / Jan Barend Hendrik / Bruinier / geb. te Pekalongan 20 October / 1861 / en aldaar overl. 29 April / 1862.

(Vgl. Ned. Patr. 1923 bl. 22).

22. Mevrouw A. C. Hertog — Good / geboren te Tegal / overleden te Pekalongan / 31 December 1862.

(Antoinetta Christiana).

23. Mevrouw J. A. Houtman — Beyer / geboren te Tegal / overleden te Pekalongan / 21 Januari 1861.

(Johanna Adriana).

24. Ter / nagedachtenis gewijd / aan / Regina Beyer / geboren 18 November 1794 / overleden 4 September 1859.

25. Hier rust / Anna Catharina Deykop / weduwe van / Nicolaas Bisschop / geboren te Djokjacarta / den 17 Juny 1803 / en alhier overleden / den 12 Juny 1852.

26. Hier rust / Johan Philip / Mathias Risch / oud officier der artillerie / geboren te Souracarta / den 8 October 1803 / overleden te Pekalongan / den 3 December 1852.

27. Hier rust / Jacobus Bonte / geb. te Batavia 28 Sept. 1816 / overleden 15 Aug. 1857 / in leven komm. ontv. der Ink. en Uitg. Regten / te Pekalongan / geliefde echtgenoot van / Helena Dorothea / Willemsen.

28. Hier rust / Johannes Theodorus / Anthonius Westhoff / geb. 19 Mei 1836 / overl. 23 Maart 1868.

29. Familie Westhoff.

30. Hier rust / Frederik Jullens ass. 1e / kl. B/d. Indigo cultuur geb. / 9 November 1816 overl. 30 Maart 1870 en familie.

31. Sara Jacoba Struwer / geb. Willemsz / geb. 12 Januari 1796 / overl. 30 Juni 1871.

32. Hier rust / Den WelEd. gest. Heer / Johan Baptist / Spanoghe / in leven / gepens. ambtenaar / geb. te Madras 22 Aug. / 1798 / en overl. te Pekn. 22 April / 1838.

33. Hier rust / Johanna Catharina Blondeau / wed. Spanoghe / geb. te Pekalongan 3 Maart / 1813 / overl. 10 November 1864.

34. Lina Baessler.

35. Hier ligt begraven / Charles Antoni / Cavalini / gepensioneerd ritmeester / der Oost Indische Kavalerie / geboren te Amsterdam / den 26 October 1791 / overleden te Pekalongan / den 1 January 1849.

36. J. E. A. en C. T. Werner.

37. Overgrootmoeder / De familie Struwer.

38. Hier rust / J. W. Schultz / overleden den 16 September / 1851.

39. W. Willemsz en Leentje Struwer.

40. Hier rust / Johanna Elisabeth / Ham / geb. van Neukirchen / genaamd Nyvenheim / overleden 1841 / in den ouderdom van / ... jaren.

41. Hier rust / I. Hartog / in leven / landhuurder van Maron / residentie Pekalongan / overleden den 13n February 1843 / in den ouderdom van 49 jaren.
(Joël H.)

42. Hier rust / D. Ch. Toorop / geb. te Pekalongan op den / 20 October 1830 en / overleden op den 9 September 1852.
(Dirk Charles T.)

43. Ter nagedachtenis / van / Johannes Hendrik Greuder / geb. te Pekalongan den 26 Augustus 1808 / en overl. te Pekalongan den 2 November 1868.

44. W. B. Greuder / 1805 — 1862.
(Willem Bernard G. + 2 Maart 1862).

45. Ter gedachtenis / van / Susanna Anthonetta Bloem/ echtgenoot van Johan Casper Dunki / geb. te Pekalongan 4 Nov. 1794 / en aldaar overl. den / 16 July 1862.

46. Hier rust het stoffelijk overblijfsel / van / Alexander August Jansz / geboren te Semarang den 20 October 1798 / overleden te Pekalongan den 8 January 1858.

47. Hier rust / Wilhelmina / Elisabeth Jansz / geb. Weding / overl. 3 October / 1863 / in haren ouderdom / van 62 jaren.

Pekalongan.

(Op een monument van hardsteen vóór de protestantsche kerk).

Do. J. H. Z. Bruinier
geb. te Leeuwarden
9 Mei 1828
overl. te Pekalongan
28 Juli 1880

(Vgl. Ned. Patric. 1923 bl. 22; hij was Ds. Jan Hendrik Zeno B., zn. van den Amsterdamschen predikant Ds. Jan Bernard Hendrik B. en Jeane Marie Bonebakker).

Pemalang.

(Algemeene Begraafplaats).

1. E. H. / Burnaby Lautier / overleden / op den / 26 November / 1887.

2. Hier rust / Jozephine Benjamine / Leon / geboren 20 September 1913 / overleden 26 Juli 1914.

3. Hier rust / W. A. J. Noltenius van Elsbroek / in leven / controleur B. B. Moga / overleden 12 November 1898.

4. Hier rust / M. P. Korevaar / controleur B. B. / geboren te Vryenban 1864 / overleden / te Paklintingan 1902.

5. Hier rust / Arie van Baak / geboren / 22 Mei 1883 / overleden / 16 October 1907 / Zijne vrienden / Bandjardawa.

6. + Clementine Louise / Driessen / geboren 21/2 1891 / overleden 21/7 1891.

7. Hier rust / C. J. Beynen / in leven controleur 2e klasse B. B. / te Moga / geb. 1 Augustus 1862 / overl. 21 April 1891 / Zijne vrienden.

8. Hier rust / Ida Panhuyzen / $\frac{\text{geb. 31-5}}{\text{overl. 6-6}}$ '15

9. Rustplaats / van de familie / Van Rossum.

10. Hier rust / A. Ohlenroth / geb. te Padang / den 11 Maart 1874 / overl. te Pemalang / den 30 November 1915 / R. I. P.

11. W. F. Simon / 6/10 1891 / 12/11 1918 / R. I. P.

12. Gusje Sem.

13. Hier rust / G. L. Thies / geb. 7 Dec. 1874 / overl. 28 Juni 1920.

14. Hier rust / onze geliefde dochter / Marietje Schaap / geb. 15.10.1894 / overl. 18.6.1913.

15. Hier rust / Fredrik Martel / geb. 5-9-1893 / overl. 11-2-1895.

16. Hier rust Victor Martel / geb. 13-3-1897 / overl. 9-7-1897.

17. Hier rust / De Heer J. C. B. A. Kalkhoven / geb. Djokja 15 Juli 1864 / overl. 7 December 1913.

18. Kindje / van / A. Denain / en B. Bloemhard / overl. 23 Feb. 1891.

19. Hier rust / Margot Christine Louise / dochter van / L. V. R. Beekveld / en / G. H. W. G. Beekveld — Vermeer.

20. Hier rust / A. H. Samuels / geb. 16 Juli 1839 / overl. 15 Feb. 1889.

21. Hier rust / Karel Pieter Johannes / Terweg / geb. 18 November 1845 / gestorven te Pemalang den 20 Februari 1910 / R. I. P.

22. Hier rust / ons innig lief dochtertje / Grace Simons / geb. 7-9-1920 / overl. 22-9-1920.

23. Mijn / geliefde vader / Philip Wilhelm Wahl / geboren te Ahaus in Pruissen / 1856 / overleden te Babadan distr. Maribaja / den 22 Maart 1898 / R. I. P.

24. Hier rust H. J. Schaap / oud 68 jaar / overleden te / Pemalang / o/d 23/10 1917.

25. Kleine Andreas.

26. Hier rust / J. C. Muller / overl. 2 Feb. 1892 / in den ouderdom van / 30 jaren.

Rechts van den weg van Pemalang naar Banjoemoeda ongeveer 100 Meter voorbij de Inlandsche Societeit liggen aan een zijpad op het erf van een Inlandsche woning circa acht zeer verwaarloosde graftomben. Op één bevindt zich een marmeren plaat waarop:

Hier rust / het stoffelijk overschot / van / Helena Geertruida / Tim Diephuizen / geb. Strielack / geboren / den 22n Augustus 1813 / overleden / den 3n July 1872.

Penoembing.

Particuliere begraafplaats van dit in het Z. W. der Bataviasche Ommelanden gelegen Land.

Boven den ingang leest men:

Memento Mori
, Familie Dr. G. Wassink

Op de begraafplaats:

1. Hier rust / J. J. A. H. Wassink / geboren 28 Juni 1847 / overleden 4 September / 1879 / H. Schwanefeld ft. /
(Hij overl. op Tapos op de Michiels Arnold landen).

2. Johannes Marianus Wassink / zoon van / Geerlof Wassink / en / Catharina Johanna Kydsmeir / geb. te Batavia 19 October 1863 / overl. 10 Februari 1923.
(Hij werd 30 April 1865 te Batavia gedoopt, get. Johanna Maria van Alken, wed. Jacobus Johannes Helvetius van Riemsdijk; hij stierf in het ziekenhuis op Tjikini te Weltevreden).

3. Hier rust / Dr. G. Wassink / in leven / generaalmajoor / chef over de geneeskundige dienst / in Nederlandsch-Indië / ridder van de Militaire / Willemsorde / en der Orde van den / Nederlandschen Leeuw / kommandeur van verschillende / vreemde orden / geboren te Utrecht / den XXXI Mei MDCCCXI / overleden / den XVII October MDCCCLXIV.

(In het landhuis bevinden zich o.a.:
a. een zilveren vaas, waarop:
Chs. F. Pahud / oud gouverneur-generaal van N. I. / aan / Dr. G. Wassink / Chef van de geneeskundige dienst / in N. I. / 1861 /

b. een zilveren blad, waarop:
Aan / den generaalmajoor / G. Wassink / ter gedachtenis van den / 3en Mei 1864 / en als een blijk van erkentenis / van zijnen vriend / J. Th. Bik).

4. Catharina Johanna / Kydsmeir / echtgenoote van wijlen Docter / Geerlof Wassink / geb. op het land Tjilodong (Buitenzorg) / op den 7 Juni 1824 / overl. te Weltevreden (Batavia) op den 25 Augustus / en alhier te ruste gelegd / op den 27 Augustus 1896.

5. Ici repose / Louis Auguste / Jean Petel / de Vaugarny / né / le 25 Février / 1777 / décédé / le 3 août / 1856.
(Hij was te St. Malo in Frankrijk geboren en woonde in 1851 te Buitenzorg).

Poerwakarta.

1. Ci gît / E. E. A. Bédier de Prairie / agé de 11 mois / Krawang 23 Août 1861.

2. Hier rust / mijne geliefde zuster / E. E. D. U. J. A. Zijmers.

3. Wilhelmina Henriette / Montanus / echtgenoote van / J. P. Jurgen / geb. 26 Februari 1864 / overl. 17 Juni 1904. R. I. P.

4. Hier rust / J. M. De Gray / oud off. v. gez. v.h. O. I. Leger / geb. 1 December 1794 / overl. 21 December 1879.

5. Hier rust / Arend Sesinkclee / geb. te Amsterdam / 22 Juli 1829 / overl. te Poerwakarta 23 Sept. 1881.

6. Hier rust / Albertina Sesinkclee / geb. Batavia 15 Mei 1873 / overl. te Tjikao / 19 Sept. 1881.

7. Hier rust / Johannes Philip / Adonis Zijmers / 1831 — 1884.

8. Hier rust / Henriette Watson / geboren 30 Augustus 1860 / overleden 16 September 1876.

9. Hier rust / Lambertus George / van Koetsveld / overl. Poerwakarta / 6 Jan. 1904.

10. Hier rust / W. S. C. Zijmers / Stauffenbeil / geb. te Wanajassa 5 Dec. 1825 / overl. 7 Dec. 1883.

11. Hier rust / Augusta Fredrika Bos / geb. te Poerwakarta / 13 Nov. 1908 / overl. 29 Dec. 1910.

12. Rustplaats / van / onzen geliefden vader / Frans Hendrik / Elbracht / geb. te Soest Westfalen / 12 December 1813 / overl. 8 Juli 1894.

13. Hier rust / August / Willem Ros / geb. 28 Feb. 1879 / overl. 31 Jan. / 1881.

14. Hier rust / Henriette Schrijn / geb. 18 Sept. 1870 / overl. 21 Juli 1881.

15. Hier rust / onze geliefde / echtgenoote, / moeder / en grootmoeder / Marie Eveline / Rhemrev / -Hornweg / geb. Rembang 4 Dec. 1862 / overl. Poerwakarta / 28 Juni 1918.

16. Hier rust / Wilhelmina van Meerkerk / Landegent / geb. 19 Febr. 1862 / overl. 12 Juni 1882 / R. I. P.

17. Anna Brumsteede / geb. te Serang / 2 Juli 1871 / overl. 5 October 1874.

18. R. I. P. / George Lodewijk van Meerkerk / geb. 23 Febr. / overl. 5 Maart 1888.

19. Hier rust / Jacobus Cornelis Offus / geboren te 's Hertogenbosch 5 September 1810 / overleden te Tjicao / 11 October 1882.

20. Hier rust / Jacobus Adrianus / Hendrikus Vorderman / geb. te Paramaribo 12 Dec. 1872 / overl. aan cholera 11 Jan. / 1874.

21. H. W. Wegman / geb. 27 Juli 1878 / overl. 4 Juli 1879.

22. Hier rust / Wd. Schultz / geb. Wolff / geb. 10 Sep. 1838 / overl. 2 Feb. / 1910.

23. Hier rust / B. Loman / overl. 3 Juni 1913.

24. Wim Teunissen / geb. 20 April 1910 / overl. 18 Augustus 1911.

25. Hier rust / Mevr. Wemuth / 1-4-'16.

26. Rust in vrede / Gustave Jacobus Klaassens / geb. 28 Mei 1896 / overl. 23 Mei 1914 / diep betreurd door zijne ouders / en tante R. E. Klaassens.

27. Elisabeth Frederika / Westenenk / echtgenoote van / J. C. Bedding / geb. 22 Mei 1874 / overl. 31 Dec. 1903.

28. Hier rust / mijne geliefde echtgenoot / A. G. J. Ziesel / geb. Budach / geb. 15 Juli 1844 / overl. 19 Febr. 1884 / R. I. P.

29. Rust in vrede / Rustplaats / van / onzen geliefden zoon / Willem Herman / Karel Vogelsang, / geb. 14 Augustus 1894 / overl. 20 April 1896.

30. Maria Susanna / van Eekhout / geb. 12 Oktober 1873 / overl. 5 January 1875.

31. Hier rust in vrede / Frederik Adolf / Brouwer / geb. 2 Juni 1843 / overl. 3 Aug. 1899.

32. Hier rust / W. Milar / in leven hoofdofficier / van het O. I. Leger / geboren 13 April 1819 / overleden 20 Mei 1866.

33. Hier rust / Adolph Louis Germann / geb. te Memel / 18 April 1851 / overl. te Poerwakarta 21 Juni 1908.

34. Hier rust / onze lieveling / Theodor Georg Hermann / geb. 25 Januari 1910 / overl. 28 Maart 1910.

35. Hier rust / Cuno Carel Christiaan / Adolph von Schükkmann / geb. 7 November 1826 / overl. 8 Januari 1893 / R. I. P.

(Op 29 Juli 1899 huwden te Poerwakarta (ondertr. aldaar 16 Juli t.v.) H. J. Th. R. Pöttger en J. G. von Schükkmann).

36. Ci gît / Georges Philippe Eugène / Robert / avocat / né à Nivelles (Belgique) / le 25 Février 1878 / décédé à Poerwakarta / le 15 Mai 1912 / R. I. P.

Poerwokerto.

(Banjoemas).

1. Hier rusten / onze dochters / Georgette en Jacqueline Stammler / geb. 31 Dec. 1866 en 8 Feb. 1863 / overl. 2 en 5 Mei 1882.

2. Hier rust / Maria Richard / Familie J. F. Prager.

3. Hier rust / S. M. de Lang / geb. Willemse / geb. 17 Sept. 1835 / gest. 1 Januari 1903 / R. I. P.

4. W. C. Schram / + / 1 December 1918 / Rust zacht lieve man / lieve vader, lieve opa / Rust zacht.

(Wouter Christiaan S.)

5. Andrine Victorine / Charlotte Schram / + / 15 Januari 1914 / Lieveling rust zacht.

6. Hier rust / Cornelis Wilhelmus / Schaegen / gepens. ambtenaar S. S. / geb. te Pasoeroean 11 Febr. 1845 / overl. te Poerwokerto (Banjoemas) / 4 Dec. 1915 / R. I. P. (3).

7. Jan Hendrik / Diephuis / 6 — 8 December 1915 /

8. Laatste rustplaats / van / Karel Cornelis / Herman de Bie /
(Hij overl. 9 Oct. 1916).

9. Ter nagedachtenis / aan onzen / geliefden echtgenoot / en / vader / F. C. A. Smith / geb. 3 Mei 1884 / overl. 13 Nov. 1918 / Rust in vrede.
(Ferdinand Carolus August S.)

10. Hier rust / Gerrit van de Beek / geb. te Harderwijk / 11 Juli 1857 / overl. te Poerwokerto / 28 Augustus 1913.

11. Hier rust / onze geliefde vader / Jozef Carolus Albertus / Smith / geb. 23-11-1866 / overl. 29-7-1913.

12. Hier rust / Constance Genne / geb. 15 Nov. 1894 / overl. 23 Mei 1896 / geliefd dochtertje / van E. Q. Abels / en M. Abels / V. d. Dungen Gronovius. (17).

13. Hier rust / J. A. Staub / overleden te Poerwokerto / in den ouderdom / van 50 jaren.

14. Het / Kruis is mijne / Hoop / Hier rust / A. C. de Veth / + 15-9-1912 / R. I. P. (28).

15. W. C. de Val / 19 $\overset{17}{\underset{4}{+}}$ 23.

16. Hier rust / Sophia Ernestina Strüwer / $\frac{\text{geb.}}{\text{overl.}}$ te $\frac{\text{Cheribon}}{\text{Poerwokerto}}$ / den $\frac{30/9}{4/4}$ 18$\frac{69}{96}$ / R. I. P.

17. Hier rust / mijne geliefde echtgenoote / Gerardine Anna / Wilhelmina Kist / geb. Kist / overleden den 24 September 1888 / in den ouderdom van 35 jaar / R. I. P. (50).

18. Hier rust / Mathilde Klerks / geb. Fredriks / geboren 22 Februari 1870 / overleden 17 November 1906 (52).

19. R. I. P. / Hier ruhet / Hermann Arthur Böhm / maschinistenanwärter / S. S. Roon / geb. in Frankenhausen 1890 / gest. den 23 Jan. 1915 / in Poerwokerto (69).

20. Hier rust / Mevrouw / Bertha Maria Stephan / overl. 23 November 1920.

21. Hier rust / Hendrik Schröder / geb. 26 Mei 1893 / overl. 22 Aug. 1894.

22. Hier rust / A. E. A. de Lannée / de Bétrancourt / geb. 9 September / 1907 / overl. 24 December / 1907 / R. I. P.

23. Hier rust / G. M. Willemsen / 1893 — 1914 (70).
(Gerrit Marinus W. + 20 Dec. 1914).

24. Eva Maria Elisabeth / van der Star — Ziesel / geboren 29 November 1838 / overleden 13 Februari 1917.

25. Hier rust / L. A. Bastiaans / geboren 12 Februari 1874 / te Djeroek (Bojolali) / overleden 15 Juli 1919 / te Poerwokerto / (102).
(Louis Alexander B.)

26. Hier rust / Johannes Adler / empl. S. D. S. / geb. 7-12-1889 / overl. 21-12-1918 (99).
(S. D. S. is: Serajoedal Stoomtram).

27. Hier rust / J. A. H. Drinhuyzen / geb. 14-11-1888 / overl. 13-9-1917.
(John Adolf Hugo).

28. Hier rust / onze vader / Willem Alexander / Bittorff (87).
(Hij + 25/3 1918).

29. Nono / onze schat / Fam. Meynderts / 1916. /
(Johannes Karel M. + 12-2-1916).

30. Hier rust / onze lieve vrouw en moeder / Johanna Westhoff-Kooy / geb. te Amsterdam 17 Februari 1883 / overl. te Poerwokerto 23 Februari 1919 / Rust zacht.

31. Hier rust / onze zeer innig geliefde / echtgenoot en vader / P. M. de Winter / geb. te Batjan / 29 Maart 1876 / overled. te Poerwokerto / 2 Oct. 1918 /
(Pieter Marcus de W.)

32. C. W. Blanke / 29 Juni 1885 — / 14 November 1916 / Zijne vrienden / Suikerfabrieken / Kaliredjo / en Padokan. (83).
(Carel Wouter B.)

33. Hier rust / Ida v. d. Bend / geb. 1898 / overl. 1918 (88).

34. Hier rust / Eduardine Antoinette Batten / geb. Beynon / geb. 16 Nov. 1875 / overl. 2 April 1917.

35. Hier rust / onze lieve moeder / Elise Heilmayer / geboren Freyer / geboren te München / 6 Mei 1856 / overleden te Poerwokerto / 13 Juni 1917 (80).

36. Louis van Vlaardingen / overl. 3 Dec. 1917 / (79).

37. Hier rust / onze geliefde echtgenoote / en moeder / Catharina Christina Beerman / geboren te Semarang / den 5e December 1879 / overleden te Poerwokerto / den 31en Januari 1919 / Rust zacht.
(C. C. Beerman geb. Berg).

38. Laatste rustplaats / van den Heer / F. A. Adler / in leven / administrateur / van de Oliefabriek Slamet / te / Karanggandoel / overleden 10-3-1921.

39. Hier rust / aan Gods genade / toevertrouwd / Henri George Michell / geboren 1 November 1883 / overleden 18 April 1920.

40. I. H. S. / Hier verwacht / de opstanding der dooden / Marie Eugenie de Pagter / geb. te Poerwokerto 7 Nov. 1902 / aldaar overleden 4 Jan. 1921 / diep betreurd door hare ouders / broertjes en zusjes.

41. + / Hier rust / onze lieveling / Elly Ernestine Krythe / geb. 26 Dec. 1922 / overl. 25 Maart 1923 / diep betreurd door / hare ouders / (129).

42. Hier rust / mijn geliefde / echtgenoot en vader / C. Grumnagel / geboren 17 Maart 1863 / overleden 6 October 1921 (123).

43. Romijn.

44. Hier rust / onze lieve moeder / Elise Heilmayer / geboren te München / 6 Mei 1856 / overleden te Poerwokerto / 13 Juni 1917 (80).

Probolinggo.

(Begraafplaats aan de Aloon-Aloon nabij het station S.S.)

Verscheidene marmeren platen zijn van de tombes verdwenen; in Nov. 1932 waren over:

1. Sacred / to the memory / of / Eliza Davidson / who departed this life / on the 5th of May 1827 / aged 39 years / leaving her husband / and 6 childeren / to deplore her / loss.

2. Hier rust / Johanna Jacoba / geb. 20 Juli te Probolingo / overleden 5 Sept. 1896 / geliefd kind van / G. Breekveld.

3. Sacred / to the memory of / Lieutt. coll. James Fraser and capt. James Mc. Pherson / of his Majesty 's 78th Higland Regiment / who were barbarously murdered by a band of insurgents/ near Probolingo on the night of the 18th / of May 1813 / This monument in erected over their remains by their brother / officers as a mark of the high esteem in which / they held their worth / and virtues.

4. J. P. Jones.

5. J. A. Schiffer / in leven luite.nt / vermoord den / 14 April 1817.

6. M. S. / David Hopkinsi medici / qui Aberstwithae in comitatu Cardegariensi natus 1770 / obiit Probolingo Decembris 29 1813, / vir doctus, sincerus, acri judicio praeditus, / ob praeclara officia in his Insulis orientalibus praestita / a praefectis merito laudatus, / cum sui commodi omnino immemor, / nimio labore vires convellerat, / animam ad altiora adspirantem placide efflavit / anno aetat. 44 / Hoc marmor in consobrini gratam memoriam / et in moeroris testimonium ponere curavit / T. Williams.

De tombe van David Hopkins (bl. 328 No. 6)

Rembang.

(Oude Begraafplaats).

1. Hier rust / Jean Cark Daansen / in leven Lt. ter zee 1e klasse / der / K. N. Marine / geb. te Boulogne / 21 Mei 1808 / overl. 6 Januari 1871.

2. Hier rust / Mevr. de Wed. Hornung / geb. 7 Juni / 1803 / overl. 24 Januari / 1863.

3. Hier rust / Johannes Hornung / in leven Baas der Scheepstimmerwerf / alhier / geboren te Koningsbergen den 24 / Juny Ao. 1733 / obiït den 26 April Ao. 1796.

4. Rustplaats van het stoffelijk / overblijfsel / van / Johannes Jacobus / Hornung / in leven oud kapitein / constructeur te Rembang / aldaar geboren / den 22n October 1772 / en overleden / den 17e Juny 1838.

5. Hier rust / Mevr. de wed. Winckelhaagen / geb. Hornung / geb. 1 Juli / 1798 / overl. 18 November / 1874.

6. Hier rust / Mevr. van Hasselt / geb. Hornung / geb. 31 Augustus / 1797 / overl. 11 Juni / 1870.

7. Hier rust / Jan Persijn / geboren den 21 July 1791 (?) / overleden op den 6 December 1847.

8. Hier onder rust / J. G. Noos / 1850.

9. Hier rust / Den Heer G. Ende- / man, geb. Soerak. 17 / Juni 1773 overled. 4 / Septemb. 1850.

10. Hier rust / onze lieve zoon / J. J. van Sprew / geb. 23 April en / overl. 18 October 1873.

11. Hier ligt / begraven den Heer / Jacobus Mente / overleden den dertien February / 1834 / in den ouderdom van 56 Jaren.

12. Hier rust / C. van Swieten / in leven Constructeur / der Marine te Soerabaia geboren te Amsterdam / den 20sten September 1789 / en overleden / den 5den October / 1850.

13. Rustplaats / van / Carolina Dorothea Kim / Diedericksz / $18\frac{26}{11}50$.

14. Suzanna / Petronella Christina / van Benthem Jutting / geb. Proos / geboren te Breskens / 16 Januari 1851 / overleden te Rembang / 30 Mei 1877.

15. Hieronder rusten / Anna Maria Noos, gelief- / de echtgenoote van H. C. / van der Woude / geboren / op den 31 December 1821 en / overleden den 10 Januari / 1873 en / hare zoons Johan George / en Bartholomeus Wilhelmus van der Woude / geboren respectievelijk op den 6e Februari / 1848 en op den 6e Februari / 1848 en 29 Mei 1856 en / overleden den 14 Juni 1877 / en / 11 Augustus 1872 /

16. Hier rust / Johanna Catharina Maud / ter Hoeven / geboren 18 Juni 1823 / gest. 18 Mei 1876.

17. Hier rust / Johanna Wilhelmina Cordromp / geb. Dumas / geb. den 5 Maart 1829 / overl. den 30 Juni 1874.

18. To the memory / of Sophia widow of / Philip Levett Blair / who departed this life / June 24th 1874 at Rembang / aged 62 years / Deeply regretted by her / children / R. I. P.

19. Hier rust in den Heere / L. A. Abbink / in leven oud Kolonel der O. I. Kavalerie / geb. te Utrecht 7 Augs. 1819 / overl. 16e Octb. 1871.

20. Hier rust vrouwe / Charlotta Philippina / Prinsen/ geliefde echtgenoote / van / H. L. Te Mechelen / geboren op den 8 December 1790 / en overleden den 8 April 1840.

21. Hier rusten / H. L. Te Mechelen / oud 74 jaren / overl. den 7 September 1871 / C. G. Te Mechelen / 19 jaren / G. A. A. Te Mechelen / 11 jaren / A. C. H. Te Mechelen geb. / Van Diesen 25 jaren.

22. Hier ligt en rust / het stoffelijk overblijfsel / van / Augustina Philippina / Karstens / in den ouderdom van ruim / 79 jaren / en overleden / den 21sten September / 1834.

23. Hier rust / den Heer / Jurriaan Karstens / gestorven den 23 September 1835 / in den ouderdom van ruim / 50 jaren / geboren den 13 July / 1785.

24. Hier onder rust / J. H. Holtrop / weduwe J. Karstens / overleden den 28 September / 1836 / in den ouderdom van / 35 jaren.

25. Hier rust / Jan Jansen Nooy / geb. te Yselmonde / overleden 13 Juni / 1831.

26. Hier rust / J. J. Fiévez dit de / Malines / overleden 22 April / 1846 / in den ouderdom / van 52 jaren.

27. Elisab: Endeman / wed: van D. Vincent / geb: 15 December 1828 / overl: 16 Juli 1852.

28. Hier rust / J. C. van Hutten / geb. Wendel / geb. 8 Januari 1819 / overl. 1 April 1876.

29. Ter nagedachtenis / van F. E. Hardy in leven / Resident van Rembang en aldaar / overleden den 26 Februari 1828 / Zijne behuwdzonen / W. H. H. van Riemsdijk / en / Jhr. Mr. D. C. A. van / Hogendorp.
(Betreft François Emanuel H.)

30. Hier rust / Charles Antoine van Casand / geboren op de suikerfabriek Toelis / den 9 January 1864 / en aldaar / overleden den 27 January / 1870.

31. Hier rust / Vrouwe Marie Massena / geliefde echtgenoote / van / Jonkheer F. van Capellen / geboren te Buitenzorg den 15 Maart 1832 / overleden te Rembang den 29 Mei 1860.
(Vgl. Ned. Adelsboek 1913 bl. 25).

32. Hier onder rust het Lijk / van de Heer / Servaas Gallé / in sijn E. leven Onder- / coopman en resident / deses Comptoirs obit / den 1 May Ano. 1729 out / zijnde 31 jaaren 5 maan / den en 5 dagen.

33. Hier rust / Johannes Jacobus / Winckelhaagen / geboren te Rembang den 30 Maart / 1835 / en aldaar overleden den 18 Mei / 1861.

34. Hier rust / Pieter Henning / Winckelhaagen / geboren te Rembang / den 4 October 1819 / en aldaar overleden / den 24 December 1847.

35. Hier rust / Johanna Henriëtte / Winckelhaagen/ geboren te Rembang den 9 January / 1833 / en aldaar overleden den 24 November / 1865.

36. Hier rust Pieter Nicolaas / Winckelhaagen / geboren te Rembang / den 9 Februari 1823 / en aldaar overleden / den 20 July 1846.

37. Hier rust / Herman Frederik / Winckelhaagen / geboren te Semarang / den 27 September 1829 / en alhier overleden/ den 16 July 1846.

38. Henning Frederik Diederiksz / van Trinconomale geb. 11 Maart 1778 / in leven Assistent- Resident van Djiepang / overleden 7 October 1823.

39. Hier rust Johan Frederik / Winckelhaagen / geboren te Rembang / den 28 Augustus 1831 / en aldaar overleden / den 20 Februari 1839.

40. Hier rust / Herman Frederik / Winckelhaagen / geboren te Rembang / den 3 April 1791 / en aldaar overleden / den 3 November 1838.

41. Hier onder rust / het stoffelijk overschot / van den Heer / Arie de Bruyn / geboren te Curaçao den 4 Januari 1772 / en overleden te Rembang den 30 Juny 1850.

42. Hier onder rust / het stoffelijk overschot van / Vrouwe / Adriana Francisca Hermens / echtgenoote van / George Godfried von Greven / geboren te Ternate op den 11 Maart 1760 / overleden te Rembang den 20 December / 1844. /

43. Hier onder rust / Louis August / Degent / geboren 5 Augustus Ano. 1829 / overleden den 16 Februari Ano. 1848.

44. Hier rust in vrede Johannis Christiaan Habeler / geboren te Soeracarta 15 April 1807 / en / overleden te Rembang / 1 Mei 1872.

45. Han François Vermandel / geboren / te Sas van Gent den 4 Juny 1802 / overleden / te Rembang den 3 Februari 1860.

46. Hier onder rust / het stoffelijk overblijfsel van / Vrouwe Maria Elizabeth / Ryser / Echtgenoote van Johan Diderik / Michel / geboren den 3 September 1806 / overleden den 23 October / 1822.

47. Hier rust / Maria Elizabeth / Michel / geboren den 23 October 1822 / overleden den 31 October / 1822.

48. Hier rust / mijn geliefde echtgenoot / J. A. J. Kockers / in leven Secretaris van / Rembang / overleden den 1 Mei 1854.

49. Hier rust / Johanna van Sprew / geboren Bakker / in den ouderdom / van 23 jaren / Vrede zij hare assche.

50. Hier onder rust / D. B. Hulsthoff / Laatst kommies / ontvanger der / In. Uitgaande Rechten / te Rembang / in den ouderdom / van ruim 60 jaren.

51. Hier rust / A. J. de Graaff / geliefde echtgenoot / van M. L Gulloud / geb. 17 Mei 1821 / over. 16 Maart 1862.

52. Zij rust in vrede / Johanna Maria Piera / echtgenoote van / F. Ketting Olivier / overleden / den 3 den Juny 1853.

53. Hier rust / L. G. van Hutten / geb. 17 Maart 1817 / overleden ... Maart 1852.

54. Hier rust / Aimée Louis / van Hutten / geboren den 25ste Maart 18.. / overleden den 13den Maart 1866.

55. Hier rust / in / Gods vrede / C. M. Degent / in leven / offic. van gezondheid / geboren 30 November 1796 / overleden 22 December 18.. /

56.

Salatiga.

(Particuliere begraafplaats van de familie Hamar de la Brethonière).

1. Rustplaats / van / Adolphe Hamar de la Brethonière / geb. 19/8 1818 overl. 18/6 1905 / en zijne echtgenoote / Fryda Angelhina Serrie / geb. ./5 1828 / overl. 14/2 1908.

2. Hier rust / Joseph Hamar de la Brethonière / geb. den 10 April 18.5 / overl. den 10 April 1855.

3. Hier rust / Mevrouw / W. E. Hamar de la Brethonière / geboren 10 October 1852 / overleden 7 Januari 1907.

4. Anna Concordina Flohr / Hamar de la Brethonière / geboren den 15 November 1798 / overleden den 10 October 1838.

5. Hier rust / G. J. Flohr / geb. $\frac{6}{9}$ 820 / overl. $\frac{14}{5}$ 1897.

6. Hier rust Maria Anna / de Bruyn / Hamar de la Brethonière / geb. 15 October 1828 / overl. 9 Januari 1878.

7. Pierre de la Brethonière / 25 October 1794 / 15 December 1872.

8. Hier rust / Carolus Hamar de la Brethonière / geboren te Rembang den 18den / November 1798. Overleden / te Salatiga den 15 Mei 1868.

9. Theresia Dina / Hamar de la Brethonière / geboren den 16 April 1813 / overleden den 31 December 1873.

10. Jhr. J. C. F. van der Willige / von Schmidt auf / Altenstadt / geb. 21 Febr. 1836 / overl. 13 Sept. 1878.

11. Jonkvrouwe E. J. van der Willige / von Schmidt a'uf Altenstadt- / Hamar de la Brethonière / geboren 16 Januari 1834 / overleden 9 April 1881.

12. Rustplaats / van / H. S. C. Keppel / overl. 11 December 1901 / en zijne echtgenoote / Cecile Hamar de la Brethonière / overl. 22 Mei 1905.

13. D. . o n d W o u t e r F l o h r / geboren den 12 Augustus 1... / overleden den 28 April 18..

14. .... / luit. ...... Huzaren N. I. L. / geboren te Nymegen den / .... / overleden te Salatiga / den 29 November 186. (?) / R. I. P.

(Later is op den steen geverfd: Kolonel Jhr. R a p p a r d; volgens mededeeling van den te Salatiga wonenden afstammeling van den sub No. 8 hierboven genoemden heer C a r o l u s H. d e l a B. heeft laatstgenoemde zijn boezemvriend V a n R a p p a r d op de tijgerjacht gedood).

15. Hier rust / R o s a l i n e M e h l b a u m / geboren den 30 September / 1858 / overleden den 25 Juny / 1863.

16. Hier rust / P a u l i n e d e B r u y n / geboren den 24 November 1855 / overleden den 25 November 1877 / R. I. P.

17. Hier rust / de Heer / A. F. C o u v r e u r / zeer diep betreurd door zijne / nagelaten betrekkingen / 26 April 1864.

18. Hier rust C. C o u v r e u r / H a m a r d e l a B r e t h o n i è r e / geb. 14 April 1817 / overl. 19 Mei 1885.

Semarang.

(Wijk Bergotta achter Randoesarie).

Aldaar bevinden zich links van den weg van Semarang naar Tjandi, tegenover een Inlandsche begraafplaats en midden in de alang-alang zes graven, w.o. drie door Pyramidevormige tombes gedekt. Men leest er op:

1. Hier rust / A u g u s t i n a E l i s a b e t h C r a m e r / weduwe van wijlen / C. G. H. D. B o r n e m a n n / geb. 1 Mei 1802 / overl. 18 July 1856.

2. Hier rust / A n n a R u i s e n a a r / weduwe van wijlen / C a r l F r i e d r i c h C r a m e r / geb. 10 April 1784 / overl. 25 Mei 1856.

3. Hier rust / Carl Friedrich Cramer / geboren den 28 October 1769 / gestorven den 23 Juny 1824 / Denkt aan Hem met een aan U.

(Hieronder een opschrift in Javaansche letters).

4. Hier rust / de laatst overgebleven zoon / van / Wm. Huygen de Raat / Robbert / geb. 9 December 1855 / overl. 17 Augustus 1864.

5. Hier rust / Hend. Died. de Groot / c.a. 5 jaren oud / overl. 26 Aug. 1859 / zoon van J. H. de Groot / en H. Bornemann.

6. Gewijd / aan de nagedachtenis / van mijnen geliefden broeder / H. P. Ch. Huygen de Raat / geb. te 's Gravenhage 19 Mei 1822 / overl. te Samarang 9 January 1843.

Landhuis Simplicitas.

(Kebajoran in de Bataviasche Ommelanden).

In de alang alang in de buurt van dit landhuis lag tot voor een paar jaar een grafzerk uit twee deelen bestaande, waarop men het volgende las:

Sacred
to the memory of
William Barrett Esqre.
formerly a lieutenant in
the Hon.bele Company's Marine
and lately
Imp. & Exp. Ware house keeper
at Batavia
who departed this live on the 8th. Sept.
1814 aged 34 years

O how uncertain are the days of men
Certain to die but yet uncertain when
An instance here you have before your eyes
How soon the helthiest man 's cut down dies
At morn I rose in helth and in my bloom
And ere the sun was set my glass was run.

Reader reflect prepare to follow me
For the next grave that's made may be
for thee.

(Deze zerk betrof W. Barrett, den schoonzoon van den eersten Jhr. Goldman; zie Ned. Adelsb. 1913 bl. 457; de Oudheidkundige dienst te Batavia heeft deze zerk in 1932 naar het erf om de Engelsche kerk te Weltevreden laten overbrengen, ofschoon toen al het Openluchtmuseum achter het gebouw van het Landsarchief bestond en de „geleerde" schrijver van het boek, getiteld „Indische landhuizen en hun geschiedenis" schrijft: „dat de oudheidkundige waarde van een monument voor een goed deel ook bepaald wordt door plaats en omgeving, waarmede het een historische eenheid vormt" en het dus niet te pas komt, dat een monument wordt overgebracht naar een willekeurige verzamelplaats. Practise what you preach!)

Sindanglaja.

1. Hier rust / De Heer / Paulus Andreas / geb. te Ispahan in Perzië / den 3 December 1804 / overl. te Sindanglaja / den 19 November 1861.

2. Hier rust / Dr. A. Hendriks / overleden 4 September 1867 / in den ouderdom van / 57 jaren (2).

3. H. Bruyn / in leven / makelaar te Batavia / gest. te Sindanglaja / 30 December 1871 / Van zijne vrienden (4).

4. Hier rust / W. Humme / oud lid van de Rekenkamer / geb. te Amsterdam / 31 Maart 1797 / overl. te Soekadiengien / 23 Juni 1877 (5).

5. Hier rust / A. A. Schram / geb. te Padang / 22 April 1856 / overl. 15 Mei 1879 (7).

6. Dr. Scheffer / geb. 12 September 1844 / overleden 9 Maart 1880 (8).

7. H. C. S. Snethlage / geb. te Buitenzorg / 17 Juni 1881 / overl. te Sindanglaja / 11 November 1881 (11).

8. Rustplaats / van / Johan Magnus Jacobsz (21).

9. Gewijd aan de nagedachtenis / van / Johanna Wilhelmina Antoinette / Wiemans-Helmrich / geb. te Soerabaja 23 April 1833 / overl. te Tjipanas / 21 Mei 1900 (22).

10. Rustplaats / van Dr. Johannes Carolus / Ploem / stichter van Sindanglaja / overl. 24 November 1881 / Zijn zoon (12).

11. Hier rust / J. F. Le Roux / geb. 16 Aug. 1855 / overl. 23 Mei 1884 (13).

12. Johan Willem / Jacobs / geb. 15 Mei 1884 / overl. 6 Augustus 1884 (14).

13. Henri Rambonnet / geb. te Demak 27 Mei 1882 / overl. te Pasekon / 18 November 1909 (30).

14. Hier rust / Ottoline Geertruida Pessy / geboren 8 Juli 1889 / overleden 14 October 1913 / R. I. P. (31).

15. Rustplaats / van / Henri Jacob de Wilde / geb. 4 Februari 1873 / overl. 21 Juni 1919.

16. Rustplaats / van / Edwine Henriette Lena Vollprecht / geboren 6 Mei 1890 / overleden 20 Juli 1919.

17. Herman Seckippers.

18. Hier rust / Ida C. Ch. Smalt / geb. te Tjandi 27 Jan. 1901 / gest. 6 Sept. 1901 (24).

19. Hier rust / Willem Dirk / Bosch / geb. te Berlikum / 4 Maart 1878 / overl. te Sindanglaja / 1 Maart 1904 / R. I. P. (25).
(Hij was ambtr. ter beschikking van den Algem. Secretaris).

20. H. M. Le Roux / geboren Den Haag / 18 Mei 1839 / overleden te Garoet / 25 Juli 1905 / R. I. P. (26).

21. Hier rust mijn geliefde echtgenoot / Alexander Adolph / Delyon / geb. 5 Aug. 1864 / overl. 15 Dec. 1905 (27).

22. Hier rust / Lammert Albertus Grashuis / geb. 11 October 1872 Batavia / overl. 3 Juni 1907 te Sindanglaja / Einde wel / Alles wel / Ps. 42 : 1 (28).

23. Hier rust / Carel Willem Heyligers / geb. te Amsterdam 28 Feb. 1899 / overl. te Sindanglaja 8 Feb. 1915 (32).

24. M. A. Veen (33).

25. Hansje Kramers / geb. 1 Juli 1915 / gest. 12 Juli 1916.

26. F. Visser 30 Augustus 1916 (35).

27. Hegmans 18-6-18 (36).
(Petrus Joannes Hegmans overl. volgens B. S. op 18 Juli 1918).

28. Rustplaats / van / Marie Cornelie Motta / geb. 23 Mei 1897 / overl. 5 Sept. 1918 / te Sindanglaja (38).

29. Audine Josephine de Witt.
(Zij overl. 15 Juli 1919).

30. Rustplaats / van / Nancy Amalia Vollprecht / geboren 19 Sept. 1896 / overleden 30 Mei 1919.

31. Ci-git / mon époux, notre père, grand père / Abel Bagnol / né à Mazan / le 22 Juillet 1851 / décédé à Tjipanas le ler Juillet 1908 (29).

32. Marius Perret / peintre orientaliste francais / des ministères / de la marine et des colonies / né le 28 Décembre 1851 / à Moulins (Allier) France / décédé le 24 Septembre 1900 / à Sindanglaja (Java). Priez pour lui. (23).

33. In memoriam / Louis Reinier Baron Taets van Amerongen / (Twee gekruiste ankers, de houten boven) / adelborst le kl. K. N. M. / geb. 14 Septr. 1867 / overl. 28 Decbr. 1889 / Rust in vrede / Zijne kameraden en neven / in / Nederl. Indië (17).
(Vgl. Ned. Adelsboek 1918 bl. 15).

34. Jonkheer Gerard Frederik / van de Poll / geb. 23 April 1835 / overl. 6 September 1877 / (6).
(Vgl. Ned. Adelsb. 1921 bl. 388 sub 4).

35. Hier rust / Henri Jean Boissevain / luit. t. zee 2e klasse / geboren Arnhem 3 April 1848 / gest. Sindanglaja 5 Juni 1871 / Rust in vrede (3).
(Vgl. Ned. Patr. 1915 bl. 55 sub V).

36. Ons lief dochtertje / E. J. C. / De Roy van Zuydewijn/ geb. te Pontianak / 2 October 1885 / overl. 23 Juli 1886 / (15).

37. Hier ruht / nach langem schwerem Leiden / unser guter Vater / G. F. F. Maecker / geb. am 11ten September 1846 / zu Magdeburg / gest. am 24ten April 1897 / zu Sindanglaja / Ruhe sanft (18).

38. H. G. J. A. Fundter de Beauchène / luitenant ter zee (20).

(Henr. George Jacques Anna F. de B.; vgl. Ned. Patr. 1914 bl. 135; hij overl. 19 Dec. 1889).

39. Hier rust / Heinrich von Gaffron ridder d. Milit. Willemsorde 4e kl / geb. te Brabel (Pruissen) / 28 April 1813 / overleden te Sindanglaja / 2 November 1880 (9).

40. Hier ruhet / Gertrud Gehlsen / geb. Reinicke / geb. 1 Dez. 1883 / in Hainichen / gest. 26 Sept. 1922 / auf Vada (53).

41. In memory of / Elliot John / Marten / born London / 13 November 1826 / died Sindanglaja / 18 Mai 1881 (10).

(Op 11 Oct. 1901 overl. te Kayoon Soerabaja oud 41 jaar Douglas Marten; annonce van Thomas Marten te Banjoewangi).

42. Hier ruht / Carl Adolph Hermann / Hoppenstedt/ geb. in Bremervoerde Hannover / 8 Februar 1856 / gest. in Sindanglaja / 15 November 1888 (16).

43. Jonkheer Johan Hora Cornets de Groot / ouddirecteur / der / Koninklijke Paketvaart Maatschappij / geboren te Batavia 4 September 1873 / overleden te Sindanglaja 17 Juni 1919.

(Vgl. Ned. Adelsb. 1924 bl. 353).

44. Hier rust / mijn broeder / Willem Hendrik Senn van Basel / geb. te Batavia 29 Januari 1841 / overl. te Patjet n/b Sindanglaja 2 Augustus 1895 (19).

(Vgl. Mdbl. Ned. Leeuw 1906 bl. 10).

45. M. von Dewall-Ilcken / geb. 's Hertogenbosch 25-12-1894 / overl. Patjet 7-8-1918 (37).

(Margaretha I. echtgen. Casimir v. D.)

Sindanglaja.
Landgoed Tjipanas.

Op dit buitenverblijf van den Gouverneur Generaal liggen twee grafzerken.

1. Het kind genaamd Willem Cloesmeyer, geboren te Tjiandjoer op 9 Februari 1823, oud 2 jaar, 9 maanden 23 dagen, overleden 1825, 14 December.

(Op 5 Dec. 1819 werd te Tjiandjoer geb. Hendrika Hermina Cloesmeyer, dr. van Jan Hendrik C. en Rosina Christina Landweer).

2. Hier rigt begraven / Willem Landweer / in den ouderdom van 53 jaren / overleden 15 begraven 16 Februari van het jaar......

Soebang.
(Begraafplaats te Tenger Agoeng).

1. Susanna Valck / the beloved wife / of Alexr. Loudon/ obiït 30 Nov. 1828.

2. Sacred / to the memory / of / William Sperree Esq. / aged 59 years / served faithfully 39 years / on the Estates / Pamanoekan & Tjiasem / died 27th November 1856.

3. Hier ruhen unsere lieben kinder / Helena Maria Magdalena / geb. Februar 25. 1867 / gest. September 1. 1873 / Albert / geb. August 7. 1873 / gest. Juni 4. 1874 / Albert Mohr / H. D. W. Mohr-Hofland / R. I. P.

4. Sacred / to the memory / of / George Gray / son of John Price Gray / born at Natal (Sumatra) / 14 June 1823 / died at Ardjosari 3 August 1867 / after having served / faithfully for 23 years on the / Pamanoekan & Tjiasemlanden / Estates / R. I. P. / Donneur J. T. Hofland.

5. Hier rust / Maria Elisabeth / van Lawick van Pabst / geboren den 25 Mei 1842 / overleden den 17 November 1871 / echtgenoote van / Johannes Theodorus Hofland

6. Hier rust / Francis Theodore Hofland / geboren den 29 Mei 1860 / overleden den 29 Augustus 1860.

7. Gewijd / ter nagedachtenis / van / Dr. Otto Künhardt / gepensd. chirurgyn majoor / bij het Oost-Indisch Leger / geboren te Lübeck / 10 Januari 1811 / overleden te Tenggeragoeng / 3 Maart 1867 / Donr. C. L. Gerrits.

8. Gewijd / ter nagedachtenis / van / Mevr. L. J. J. A. Jacobs / geb. te Amsterdam / 25 Maart 1811 / overleden / te Tengeragoeng / 12 Juli 1870.

9. Zonder opschrift.

10. Hier rust / onze moeder / Otto Künhardt / John Künhardt.

11. A la mémoire de / Louis Lambert André premier lieutenant / d'artillerie / né à Arnhem le 23 Avril 1848 / décédé à Tengeragoeng / le 27 Novembre 1874.

12. Hier rust / Florence van Bronckhorst / geb. Vacquier / geb. 25 December 1837 / overl. 18 November 1881.

13. Hier rust / Pieter Johan Bernard / Goudriaan Kuypers / geb. te Drunen / 22 Juni 1876 / overl. te Panaroeban / 14 April 1897.

14. Karel Anton van Bemmelen / geb. 16 April 1867 / overl. 21 Juli 1892.

15. Hier rust / G. J. Eisinger / geb. 11 Mei 1834 / overl. 8 Februari 1881 / R. I. P.

16. Hier rust / Caroline Sophia Eisinger / geb. 8 November 1869 / overl. 2 November 1879 / R. I. P.

17. 19. 20. 21. 22. 23. 24. 27. 28. Zonder opschrift.

18. Sacred / to the memory / of / David Alexander Frazer / who died on the 9th March 1834.

25. Tot nagedachtenis / van / Petrus Wortel / geboren 7 Augustus 1889 / overleden 13 Juni 1913 / van zijne vrienden.

26. Hier rust / ons innig geliefd zoontje / Piet Harrebomée / geb. 16 Juli 1905 / overl. 22 Mei 1911.

Soemedang.

1. K. W. van der Weide / weduwenaar van / J. P. Rouffaer / geb. 13 Octr. 1819 / overl. 8 August. 1867 (No. 8).

2. Hier rust / J. H. L. Bon. d' Aulnis / de Bourouill / Kontroleur 3e kl. / bij de Land. Ink. & Kult. / geb. te Groningen / den 10 Januar. 1840 / overl. te Soemedang / den 11 Octob. 1862 (No. 22).

3. Hier rust / A. J. Meynderts / gebn. te Ditzum O. Vriesl. / 19 Dec. 1806 / overl. te Sumadang / 23 Maart 1853 (No. 25).

4. Hier rust / Nicolaas Dikhuis / geb. te Zaandam / 31 Augustus 1799 / overl. te Soemedang / 8 February 1871 (No. 43).

5. Catharina Clasina / Westenenk / geb. 13 Aug. 1820 / overl. 10 Mei 1903 (No. 54).

6. Hier rust / Ernestien Lowing / geb. 29-9-1922 / overl. 22-9-1922 Soemedang (No. 94).

7. Dr. C. A. M. M. M. von Ellenrieder / 1873 / Dankbare Hulde / van / Cheribons ingezetenen (No. 42).

8. Françoise Josephine / Emilie Louise / Westenenk-Wardenaar / geb. 9 Juli 1839 / overl. 24 Mei 1905 / (No. 55).

9. Hier rust / Hendrikus van der Linde / in leven Europ. kan. 2e kl. / geb. Utrecht 12 Mei 1888 / overl. Soemedang 27 Nov. 1919. / Hij ruste in vrede / Zijne kameraden (No. 84).

10. Hier rust / H. B. C. Schoonheid / (No. 81).

11. Hier rust / Otto van Maanen / geboren te Sneek / 24 September 1882 / overleden te Soemedang / 21 Juni 1905 (No. 56).

12. Hier slaapt in Jesus / Sierk Coolsma / geb. 9 Sept. 1872 / overl. 15 Sept. 1873 (No. 37).

13. Hier rust / Felix Otto von Winning / geboren 25 Mei 1892 / overleden 7 Juni 1919 (No. 82).

14. Hier rust / Dr. A. Kist / overleden 10 Maart / 1879 / (No. 12).

15. Hier rust / Constance Cornelia / Westenenk / geb. 10 Maart 1878 / overl. 7 Maart 1879 (No. 1).

16. Lucie / Maurenbrecher / geb. 2 Febr. en / overl. 22 Juli 1881 (No. 77).

17. W. C. Leemhuis / 1883 (No. 30).

18. Hier rust / onze kleine schat / Anneke Smeets / geb. 18-6-24 / overl. 29-10-24 / (No. 106).

19. H. J. Alken / gep. off. van gez. 1e kl. / geb. 20 September 1831 / overl. 25 April 1886 (No. 33).

20. Hier rust / mijn geliefde zoon / Willem van Vugt / geb. 20 Febr. 1870 / overl. 8 Febr. 1910 (No. 58).

21. Hier rust / Herman Albert / Hendrik Samuel / De Jongh Hemerijk Tak / geb. 18 Augustus 1838 / overl. 17 Februari 1896 / R. I. P. (No. 46).

22. Hier rust / Cornelia Andreas / geliefde echtgenoote / van / L. J. F. Gerritse / overleden te Soemedang / 14 Januari 1901 (No. 50).

23. E. H. Bletterman / geb. 24 November 1823 / overl. 26 October 1891 (No. 47).

24. Hier rust / Erie / van den Dungen Bille / geb. 28 Febr. 1895 / overl. 8 Nov. / 1907 / R. I. P. (No. 59).

25. Gewijd / aan de nagedachtenis / van onze diep betreurde / echtgenoote en moeder / Anna Maria Blokzeyl / geb. Lugt / geb. Amsterdam 13 Februari 1861 / overl. Soemedang 11 Sept. 1923.

26. Hier rust / L. J. F. Gerritse / geb. te Soemenep 15 December 1849 / overl. te Soemedang 16 Juni 1910 (No. 61).

27. Hier rust Willem Pearson / geboren / 18 Augustus 1883/ overleden / 3 September 1919 (No. 79).

Soerabaia.

(Op het achtererf van het Logegebouw).

Onder de emblemen van de Loge:

Hier ust / B. H. J. van Cattenburch / sinds d. 29d. en VIm. J. D. W. L. 5811 / Job. XX 9 Pred I 3 en III.

(Hij + 29 Sept. 1811).

(Hij gaf het terrein, waarop nu o.a. voornoemd gebouw staat, ten geschenke aan de Loge).

Soerabaia.

(Op het Paradeplein).

Men ziet hier een gietijzeren groen geverfd monument, waarop aan de voorzijde.

Door / de officieren / en manschappen / der Land- en Zeemagt / en het civiel Bestuur / ter nagedachtenis / aan de gesneuvelden / en aan wonden overledenen / gedurende / de expeditie tegen / Bali. /

Aan de zijde rechts:

September / October / November / 1868.

Aan de achterzijde:

Gesneuvelden / en aan wonden overledenen / 1e Luitenants / J. C. B. Stegeman. J. de Nijs / Sergeanten / M. J. H. Thijs. A. C. de Bruyn / Korpl. A. J. de Bruyn / Fuseliers / W. F. van Staveren. G. Erb / W. van Strienen. C. Cools / P. Lencacher. J. Koen / H. J. Anias. H. J. Evers / W. H. A. Behr. L. de Roos / W. K. Bakker. A. Renzen / P. van Harlingen / Majong. Pitjoe / Kertosmito / Zeemagt / korpl. B. Esselink / Matroos J. Thomas.

Aan de linkerzijde:

Dem Tjarik / Bandjar-di-atas / Bandjar-di-bawa / Kali-Anyit. /

Soerabaia.

In de buurt Koepang bevindt zich een begin 19e eeuwsch huis, bijgenaamd het Spookhuis. Het heeft thans een Chineeschen eigenaar en men vindt er eenige Chineesche graven. Uit den tijd, waarin genoemd huis eigendom was van de familie Van Middelkoop dateert een begraafplaats er achter, waarop men leest.

1. Hier rust / J. B. van Middelkoop, geb. 18 October 1840 / overl. 2 Mei 1901.

2. Hier rusten / De Hoog Edel geboren Heer / J. A. van Middelkoop / in leven / gouverneur der Moluksche eilanden / geboren te Leyden / overleden te Soerabaja / op den 15e October 1822 / in den ouderdom van 53 jaren / met zijne echtgenoote / Catharina Gasparina Beilon / alsook hun eenigste zoon de Heer / N. W. van Middelkoop / geboren te Semarang / op den 25e September 1805 / overleden te Soerabaja / op den 2e Augustus 1864 / in den ouderdom / van 59 jaren. /

3. Hier rust / de moeder zijner kinderen / van N. W. van Middelkoop / overleden 8 Augts 1867.

4. Hier rust / Johanna Catharina Scheepe / geb. van Middelkoop / overleden den 9 October 1888 / Ter gedachtenis / aan / Louise Scheepe / overl. 4 Febr. 1871 / oud 22 jaren.

5. Hier rust / B. Th. van Middelkoop / geboren / 1 December 1846 / overleden / 30 October 1918.

6. Hier rusten / Hendrikus Nicolaas Frederik / Eugenius van Middelkoop / geb. 28 Mei 1876 / overl. 20 Mei 1877 / Wilhelm Frederik / van Middelkoop / geb. 9 Juli 1842 / overl. 13 September 1889 / Wilhelm Frederik Hortensius / van Middelkoop / geb. 23 October 1877 overl. 4 Februari 1916.

Soerabaia.

(Nabij het Golfterrein op Goenoeng Sehari).

1. Hier legt begraven / den Hoog Edel gebooren Heer / Fredrik Jacob Rothenbuhler / in leven oud Raad van Nederlandsch Indië / gebooren den 9e November 1758 / overleden den 21e April 1836.

2. Kapitein Van Daalen / geboren te 's Hertogenbosch / 23 July 1836 / gestorven te Wonokromo / 12 Mei 1889.

3. Sacred / to / the memory of / Henry von Bültzingslöwen / died 13th December 1876 / aged 36 days /

Soerabaia.

Op het Bültzingslöwen plein bevindt zich een monument, waarop een stervende soldaat, die van een krijgsmakker water te drinken krijgt.

Aan de eene zijde: G. von Bültzingslöwen.

Aan de andere zijde: Hulde / van / Leger en Burgerij.

Solo.

(Oudste begraafplaats bij den Kraton).

1. Joseph (?) Thomas / Coenraad van B............ / in zijn edel leven gegageerd / chirurgijn alhier / geboren den 6 December / 1731 en is overleden / in Augustus ......

2. Hieronder / rust / de Mevrouw / Margaretha Elisabeth Ditloff / van Soeracarta oud 30 jaere 3 maanden en 27 dage / in leeven teedergeliefde huisvrouw / van / Johan Frederik van Stralendorff / geboren den 27e October 1785 / en / overleeden den 22 February / 1816.

4. Hier / rust in den Heer / Frederic Christoffer / von Stralendorff / Meklenburger Edelman / in sijn Edel leven / opperkoopman en opperhooft / aan 't Kysers Hoff / van Java / Hij was gebooren / anno 1720 den 12 Septemb. / overleden te Seura-

carta/ anno 1784 den 12 Februari / oud 63 jaaren 5 maanden / De kinderlijke liefde / heeft hem dit graf / gebouwt. (Aan de linkerzijde van een graftombe).

In het midden het wapen Van Stralendorff onder een gekroonde hlem (3 bladeren en 2 parels): Gevierendeeld:

I Drie knuppels (met breede einde boven) (mogelijk bazuinen?), schuinbalksgewijze (en barre) geplaatst;

II. Een wiel van 8 spaken;

III. Een ster (8);

IV. Drie pijlen schuinslinks geplaatst boven elkaar, de punten naar boven.

Aan de rechterzijde van de tombe:

Ci git / Frédéric Christopher / de Stralendorff / gentilhome de Mecklenbourg / ci devand / premier résident à la cour / de l'empereur de Java / Il fut né l'an 1720 le 2 Sept. / et mourut l'an 1784 le 12 Fév. / agé de 63 ans & 5 mois / L'amour filial lui / a érigé ce monument.

5. Hier rust / de Heer / G. W. Senstius / in leven chirurgyn / majoor geboren te / Frankfort aan de Oder / op den 4 Mei 1770 / en overleden / den 5 Septr. / 1818.

6. Hier rust / de asch van een / teedere moeder en deugdzame / echtgenoote Maria Burgemeestre / in leven geliefde huisvrouw van Sebastiaan Carel Coenraed / door wien dit monument uit liefde / voor haar is opgericht; zij stierf / den 8 May 1816 / oud 35 jaren 3 maenden / en 13 daagen.

7. Hier / rust de asch van een / teedere moeder en deugd / zaeme echtgenoote Leono- / ra Caroliena Dezentjé in leeven geliefde huisvrouw van den Heer / François Tobias Deux door wien dit monu- / ment uit liefde voor haar is op- / gezet zij stierf den 14 Juny 1819 / oud 18 jaeren 5 maenden / en 11 daegen.

8. Hier / onder rust / De Weledele Heer / Jan Frans Dezentjé van ...... / gebooren den 21 July 1811 / overleeden den 10 Maart / 1819 in zijn ouderdom van / 7 jaaren 7 maanden / en 20 dagen.

9. Hier / onder rust / de Mejuffrouw Johanna / Dorothea Schultz geb. Ertzinger / van Soeracarta overleeden den / 14 Maart Ao. 1802 in het 42 / jaar haares / ouderdom.

Solo.
(Pasar Kliwon).

1. Hier rust / Vrouwe J. H. H. van Asch van Wyck / teeder geliefde / en / innig betreurde echtgenoot / van / Mr. W. C. E. Baron de Geer / Resident van Soerakarta / geb. 11 Juni 1811, overl. 3 Mei 1849.
(Wapen De Geer). (Wapen Van Asch van Wyck).

2. Hier rust / C. H. Coenaes / overleden den 13 November / 1865 / Hier rust / M. J. H. Coenaes / geb. Dumoulin / overleden den 6 Maart / 1864.

3. Hier rust / Vrouwe / Fredrika Margaretha / Fredriks / echtgenoote van Godfried Hooff / geboren den 14 October 1811 / en / overleden / den 21 Maart / 1855.

4. Hier rust / Joseph Nicolaas / Smith / geboren den 28e Mei 1817 / overleden den 27 / Augustus 1859.

5. Willem Karel / Frans Helwich / geb. 16 Dec. 1860 / .... 2 ....

6. Hier / rust in vrede / Bernardine Wilhelmine / Mathilde Goewie / geb. den 10e Juni 1868 overl. den 21e Juni 1868.

7. Johanna Cornelissen / geb. Knoote / overl. 23 Oct. 1868.

8. Geheiligde nagedachtenis / van / Carl August Handt / geboren te Leipzig den 5 January 1805 / overleden te Soerakarta / den 2 January 1869.

9. Schomers (138).

10. Hier rust / het stoffelijk overblijfsel van / Vrouwe Jacoba Maria Albertina / Abrahami de Melverda ge- / boren Vos overleden op den / 8 Maart 1842 oud 45 jaren / en 27 dagen / Zalig zij hare rust.

11. Sophia Cornelia Lucardie / geboren den 13den April 1832 / overleden den 7den April 1857 / echtgenoote van / C. M. Winter.

12. Hier rust / in den Heer / Maria Catharina Ertzinger / weduwe G. Herman geboren den / .November 1800 en overleden / den 10 Augustus / 1860.

13. I. Flikkenschild.

14. Hier rust / in den Heer / Wilhelmina Diederika van den Engh / echtgenoote van C. F. Lucardie / geboren te Amboina den 4e December / 1826, overleden den 3e April / 1863.

15. Hier rust / J. J. I. / Penning Nieuwland / geb. 8 Mei 1863 / overl. 14 Nov. / 1863.

16. Hier rust / H. C. C. Hendriks / geb. te Nymegen 14 Maart 1820 / overl. te Soeracarta / 22 October / 1863.

17. Hier rust / J. A. C. M. Arentz / geb. te Ravenstein Juni 1838 / overl. te Soeracarta / 16 October / 1862.

18. Hier rust / Johannes Schomers / geboren te Maintz in Hessen / den 8 Juli 1824 / overleden te Soerakarta / den 12 February 1863 / geliefde echtgenoot van / M. S. Schomers-Stavers.

19. Hier rust / Vrouwe / Stavers geb. Smith / geboren den 25 April 1798 / overln. den 10 February / 1860 /

20. Hier rust / Johan Christoffel / Smith / geboren te Djokjakarta / den 31 Mei 1800 / overleden te Soerakarta / den 16 Mei 1862.

21. Hier rust / in / vrede / A. Simon.

22. Hier rust / Anna Catharina / Heyne echtgenoote / van Johan George Kiliaan / geboren te Soerakarta / den 12 Maart 1829 / overleden op / den 1e April / 1865.

23. Hier onder rust / Johanna Heim / echtgenoot van J. W. Vogel / geboren op den 10 July 1809 / overln. op den 30 Juny/ 1851.

24. Hier rust / Hendrik Kiliaan / geboren te Soerakarta den 18 Juny / 1809 / overleden den 21 Maart / 1862.

25. Hier rust / Josephus Wilhelmus / Schoonderwal / geboren te Stevenswaard / hertogdom Limburg op den 20 / November 1792 op het eiland Java / aangekomen met het schip „De Admiraal Evertzen" kapitein Diets op den / 26 April 1816. Te Soerakarta overleden / op den 27 Augustus 1857.

26. Willem Gerardus / Beyart / geboren te Soerakarta / op den 21en Augusts. 1843 / overleden / den / 22e November / 1858.

27. Toegewijd / aan / de nagedachtenis / van den / dierbaren ontslapene / Johan Albertus Smith / in den ouderdom / van 70 jaren.

28. Anna Helena / geboren den 20 Jan. 1838 / overleden den 12 Maart 1838 / en / Lodewijk Nicolaas / geboren den 7 February 1839 / overl. den 8 Sept. 1839 / dochter en zoon / van / G. F. Lucardie.

29. + / D. O. M. / Carolus Emilius / Coenaes / obiït die 9 mensis Mayi / 1853.

30. H. M. H. / van Blommestein / geb. 21 December 1825 / gest. 28 November 1848.

31. Hier rust / het stoffelijk overblijfsel van / Carolina Joseph / te Soerakarta geboren den 12 April 1807 / en / overleden den 15 September 1847.

32. Hier onder rust / J. A. R. Caspersz / geboren te Colombo / op 't eiland Ceylon / den 24 Mei 1788 / overleden te Soerakarta / den 26en October 1849.

33. Hier / onder rust / Wilhelmus George Heim / geboren te Samarang / den 26 Maart 1816 / overleden / te Soerakarta 13 Feb. / 1865.

34. Hier rust / George Simon / Fredriks / geboren den 11 Sept. 1812 / overl. den 13 Dec. / 1849 (?).

35. Henrie Smith / (Bos) / 18 $\frac{15}{4}$51 18 $\frac{15}{4}$66.

36. Rustplaats / van / F. van Heukelom / geb. te Amsterdam 1803 / en / overleden den 5 Augst. 1845 / te / Soeracarta.

37. Hier rust / Johannes Gerardus / Herst / geb. te Samarang den 23 / Dec. 1811 / overl. te Souracarta den 1 / Augs. 1864.

38. Hier / rust / den Weled. Heer / Johan Fredrik Ertzinger / geboren te Soerakarta op den / 24 December 1812 en overleden op den 21e / November / 1868 (?)

39. Hier rust / het stoffelijk omhulsel / van / Johannes Martinus Fisser / geboren te Soerakarta den / ... Maart 1778 (?) overl. den / ... Sept. 1837 (?).

40. Frederik / Kreefft /.

41. J. C. Kreefft / geb. 1/3 1822 / overl. 13/3 1865 / R. I. P. /

42. F. W. Grube / Koninglich Preussischer / Commerziënrath, Ritter des / Rothen Adler Ordens Commissarius / zur Ermittelung der Handelsver- / hältnisse in Indiën und China / gestorben zu Suracarta / den 25 Juni 1846.

43. Hier onder / rust / Jean Pierre Hubert / Bastings / geboren te Maastricht d. 16 Aug. / 1826 / overleden te Soerakarta / 4 Sept. 1856 (?).

44. Anna Theodora Mac Gillavry.

45. Hier rust / Augusta Hendrika Joseph / echtgenoote van A. Rozenberg / geboren den 7e Juny 1848 / overl. 15 Nov. 1866.

46. Hier / onder rust / mijn teeder / geliefde dochter / Mathilde Alexandrina / Joseph / geboren den 9 Maart 1858 / overleden den 17 Sept. 1866 / te / Soerakarta.

47. Hier rust / Victor Antoine / Boers / geboren den 12den October 1867 / overleden den 14den Maart / 1868.

48. Hier / onder rust / mijn teeder / geliefde dochter / Christina Fredrika Joseph / geboren den 5 Mei 1837 / en / overleden den 10 July 1862 / te / Soerakarta.

49. Hier rust / Helena / Dezentjé / geb. 2 Maart 1845 / overl. 13 April / 1867.

50. Hier rust / Mariana G......... / Benning (?) / geboren d... August / 18.. / overl. den 22 Nov. / 1852.

51. Hier onder / rust / William Sebastiaan / Gerard Petr. Mac Gil / lavry geboren den 14 / December 1840 en / overleden den / 29 July / 1844.

52. Hier rust / De Weledele Heer / Johannis Zacharias Beem / gebn. op den 13e / Maart / 1850.

53. Hier onder rust / het stoffelijk overblijfsel van wijlen den Heer / Christoffel Kops / in zijn levenstijd burger te Soera- / carta in den ouderdom van 59 / jaren overleden den 3de der maand Mei / 1835.

54. Hier onder rust / D. Edele Heer / Carl Daniel Wennersty / geboren te Stokholm in / Zweden den 8 Juny .... / overleden / 13 Octob. ....

55. Jonkheer Salomon Dedel / in leven Assistent Resident te Soerakarta / is geboren te 's Gravenhage den 2 October 1830 / en overleden te Soerakarta den 4den Maart 1830 / De vrienden van den verdienstelijken ....

56. Kindje Reygers.

57. Armand / Reygers /

58. Albert Keller.

59. Mevrouw / Reygers / Van Motman.

60 Hier rust / Wilhelmina Jacoba / Mac Gillavry / geb. Chauvigny / De Blot.

61. Hier rust / D. Louis Scher...... / geboren den 12 April ...... / te Abory in H...........

62. Hier rust / H. Saffinger / geb. 7 Aug. 1840 / en / overl...... 1867.

63. Hier rust / De Weledelgestrenge Heer / Daniel Portier / in leven gepensionneerd Ridmeester / der dragonders lijfwacht van Z. H. / den Soesoehoenan van Soeracarta / geboren te Salatiga den 13 Juny 1775 / overleden te Soerakarta den 11 December / 1857.

64. Carel Alexander / Albert / Stroo Westerman / geboren te Willem I / den 16 Juny 1858 / gest. te Soeracarta / den 29 January / 1859.

65. Hier onder rust / Vrouwe Johanna / Heloisa Helwich geb. te / Soerakarta op den 3e Maart / 1815 overleden den 5e Maart 1867 / echtgenoote van / Johannes Flohr.

66. Hier rust / Antoin Joseph / Goewie / geboren te Gent / den 26 January 1811 / en overleden / te Soerakarta den / 12e December 1858.

67. Hier rust / ons eenigst geliefd / zoontje / Willem Karel Gustaaf / Juch / geb. den 22 Februari 1868 / overl. den 31 Maart / 1868 / R. I. P.

68. Hier / onder rust den Heer / Johan Fredrik Helwich / in zijn Edele leven gepensioneerd / commies ter Residentie Soeracarta / geboren te Soerakarta den 5 / November 1779 overle- / den den 14 February / 1826.

69. Hier rust / Joannis Julius Polomo / geboren te Samarang / den 8n April 1818 / overleden den 18n / Mei 1861.

70. Carel Frederik Winter / geboren te Djocjocarta / den 7 July 1799 / gezworen translateur voor / de Javaansche taal te / Soeracarta Ridder der orde / van den Nederlandschen Leeuw / overleden te Soeracarta / den 17 January 1859.

71. Aan / de / nagedachtenis van / Isidore Joseph Jeanty / geb. te Bergen Henegouwen / 2 Oct. 1804 / overl. 12 Aug. / 1855.

72. Een familiewapen: Doorsneden; boven zes pyramiden (driehoeken) 2, 4; beneden een doodshoofd, waaronder twee gekruiste doodsbeenderen; helmt. twee horens, vluchtsgewijze.

Hier rust zacht / onder Gods hoede / Vrouwe / Clara Botzen / overleden den 31 December 1862 / geliefde echtgenoote van / Mr. R. E. N. d'Abo / Wij zullen elkander wederzien / Joh. XVI 22.

73. Hier rust / de Weledelgeb. Heer / Antony Rappard / geb. te Nymegen den 26 Juli 1785 / overl. te Soeracarta den 22 April 1831 / R. I. P.

74. Aan / de / nagedachtenis van / Johann Scheffer / geb. te Malhaussen (Hanover) / 1787 / overl. 30 November / 1849.

75. Wilhelmus Johannes / Lindgreen / geb. te Nymegen 16 Augustus 1830 / overl. den 15 September 1865.

76. Hier rust / Johan Frederik Portier / overleden 17e November 1867 / in den ouderdom van / 30 jaren.

77. Hier rust / W. I. H. L. Fraissinet-Hancke / geboren te Bonn den 6 Dec. 1825 / overl. te Soerakarta / den 6 Jan. 1860 / Openb. XIV.

78. Op den 20 sten December 1843 / ontsliep tot een beter leven / Alida van den Heuvell / Echtgenoot van / Govert Heinr / Gottlieb / Harloff / in den jeugdigen ouderdom / van 29½ jaar / Zacht zij haar rust.

79. Rustplaats / van / G. E. P. H. / De Kock van Leeuwen / echtgenoot / van / A. A. M. van Stenis / geb. 16 Febr. 1819 / overl. 11 Nov. 1864.

80. A. De Nijs / 1821 — 58.

81. Hier rust / Joann. Adri...... / van Blarcum geboren .... / oud 24 (?) jaren / overleden / 24 April 1863.

82. Hier rust / Johan Adriaan / Boers / geboren den 8 Maart 18.. / overleden te Soeracarta / den.........

83. Hier rust / Louisa Adriana / Jacoba Mac Gillavry / geb. te Djokjakarta / 14 Augs. 1835 / ob. 6 April 1855.

84. Toegewijd / aan de nagedachtenis / van den Heer / Joseph Thomas / Marcks / overleden 3 Augustus / 1850 / oud 53 jaren.

85. Hier ligt / Everard Franciscus Marcks / geb. den 26n January 1819 / overl. den 13 October 1865 / Hij ruste in vrede.

86. Hier onder rust / Den Weled. gestr. Heer / Christiaan Beem / in leven gepen. luitenant / geboren den 2e Mei 1765 / overleden den / 12 December / 1831.

87. Hier rust / Den Weledele / Heer Johan Fredrik / Smith burger alhier / geboren den 1 January / 1760 overleden / den 6 Maart / 1839.

88. Maria Theresia Simon / wed. van J. Th. Marcks / geboren 12 Juny 1794 / overleden 22 Juny 1859.

89. Hier / rust den Heer / Frans Rudolph / Arthur Marcks / gebn. den 4 Januar. 1828 / overln. den 4 Septemb. / 1854.

90. Hier onder rust / De Weledelgestrenge Heer / Johannes Jacobus Nolten / ridder der Militaire Willemsorde 4e klasse / Gepensionneerd ridmeester / commandant der Dragonders lijfwacht / van / Zijne Hoogheid / den Soesoehoenan van Soeracarta / en / landhuurder / geb. te Salatiga den 11 Februari 1797 / overleden te Soeracarta den 26 Maart 1857.

91. Hier rust / Mevrouw Johanna Francina Hedrich / echtgenoot van Johan Christoffel Smith / geb. Samarang den 24e April .... / overleden den 3 Juli 1855.

92. Hier rust / Johanna Christina / Wilhelmina Catharina / Mac Gillavry geboren te / Soerakarta 5 April 1842 / aldaar overleden / 25 April / 1864.

93. Hier rust / Fredrik Hendrik / Carolus Mac Gillavry / geboren te Soerakarta 12 / December 1839 aldaar / overleden 12 Juni / 1867 (?).

94. Hier rust / Hendrik Soeters / geb. te Zutphen den 1e Novemb. 1803 / overl. te Soerakarta den / 1 April 1862.

95. Hier onder / rust / Willem Hendrik / Theodorus Johann / Mac Gillavry / gebo- / ren den 11 Juny 1832 / overleden den / 2 January / 1837.

96. Hieronder / rust / Elizabeth Wilhelmina / Johanna Mac Gillavry / geboren den 19 April / 1831 / en overleden / den 26 November / 1844.

97. Hier / rust in den Heer / Jan Jochem Kiliaan / geboren te Soerakarta den / .. Juni 1801 en overleden / den / 1 January / 1836.

98. Hier rust / Louisa Fredrika Parfondré / teeder geliefde echtgenoote / van / Hendrik Kiliaan / geboren te Soerakarta / den 24 November 1815 / overleden / den 5 July 1860.

99. Hier rust / Johan Baptist / Theunissen / in leven majoor der artillerie / geboren te Maastricht den 6 January 1794 / overleden te Soerakarta / den 11 November 1827.

100. Hier / onder rust / Christiaan Frederik / Parfondré / geb. te Soerakarta / den 15 Jan. 1769 / overleden den / 9 Dec. / 1851.

101. Familiewapen als bij No. 72.

Hier rust zacht / onder Gods hoede / Erland Nicolaï d'Abo / overleden den 28 Juli 1864 / geliefde zoon van / Mr. R. E. N. d'Abo / Wij zullen elkander wederzien / Joh. XVI 22.

102. Hier rust / Hendrik Portier / in leven Koffypakhm. te B......... / geboren den 6 Augustus .... / overleden den 17 ...... / 1841 (?).

103. Hier rust / Johanna Emelia Nicolina / geboren / 19 December 1854 / overleden / 19 July 1856 / dochtertje van / Daniel Nicolaas / Nolten.

104. Hier rust / Johanna Josephina Antonetta / Nolten / geliefde echtgenoot / van / C. M. L. Speltie / overleden 17 January 1861.

105. Wilhelmina Adriana Schultz / geb. Van Stralendorff / geb. 3 Maart 1808 / overl. 29 Juni 1866 / R. I. P.

106. Hier onder rust de Heer / Johan Marthinus Schultz / landhuurder / geboren te Soerakarta op / 25 Maart 1805 overleden aldaar / op den 18 November 1845.

107. Hier onder rust / Mevrouw / Johanna Margaretha Schultz / weduwe Boode, / geboören te Soerakarta den 10 Maart 1778 / overleden den 7 November 1824 / oud 46 jaren 7 maanden / 29 dagen.

108. Hier rust / Johanna Augusta Schultz / Geliefde Echtgenoote van / J. J. W. .... / geboren te Soerakarta op den / . Augustus 1832 en overleden / op den 29 ste September / 1853.

109. Hier rust / in den Heer / Anna Magdalena / Schultz/ weduwe L. C. Bussing / geboren der 16 Juny 1816 / overleden den / 16 Mei / 1861.

110. Hier onder rust / Dirk Lodewijk van Rossum / geboren te Seloagoong / den 8 April 1848 / overleden te Soerakarta / den 9 Oct. 1864.

111. Hier rust / Vrouwe / M. J. A. Schreuder / geboren Koentze overln. den 1 April / 1848 / oud 26 jaren.

112. Op den 28sten April 1851 / ontsliep tot een beter leven / Govert Heinrich Gottlieb / Harloff / oud chirurgyn majoor / van het O. I. Leger / in den ouderdom / van 68 jaar / Zacht zij zijn rust /

113. Hier rust / Anna Theodora Mac Gillavry / geboren Maurisse / geb. den 30 Augustus 1799 / gestn. den 26 Augustus / 1841.

114. Hier rust / Frederik Anthony / van der / Linde / geboren den 27e November / 1850 / overleden den / 3 Maart / 18.7.

115. Rustplaats / van / G. H. Schlencker / overl. Soerakarta / den 27 Sept. 184. .

116. Johannes Wilkens / geb. $\frac{11}{5}$ } 1853.
overl. $\frac{20}{8}$ }

117. Hier rust / Anna Jacoba Theodora / Cohen Stuart / geboren 22 October 1853 / overl. 8 Juny 1856.

118. Ter herinnering / aan / vrouw / Carolina Elizabeth / Baillieux / echtgenoote van / Johan Andries Schultz / geb. te Samarang / den 28e September 1832 / overl. te Solo / den 6en January 1865.

119. Toegewijd / ter nagedachtenis / der dierbare ontslapene / Mevrouw de Weduwe Baillieux / in den ouderdom van / 50 jaren.

120. Hier rust / Maria Josephina / Verbrugh / gebor. d. 28 Febr. 1822 / overl. d. 9 Jan. / 1856.

121. Helena Eugenia / Wilkens / geboren te Soerakarta den 11 Maart / 1842 / overleden den 17 July / 1865.

122. Jacob / Ertzinger /

123. Jacob Hendrik / overleden den 12 / January 1859 kind / van J. G. Kiliaan.

124. Hier / rust Johann / Heinrich Hugo / Weber geboren te Leipzig / den 3 November 1827 / overleden den 18 / December / 1864.

125. Hier rust / Dirk François Schaap / geliefde echtgenoot / van / Rosalia Adriana / Butin Bik / overleden / 23 Augs. 1864.

126. Hier rust / Emanuel Maximiliaan / von Stracka / geboren te Darmstadt / alhier overleden / in den / ouderdom van / 54 (?) jaren.

127. Hier rust / J. C. Vos / geboren te Djocjakarta / den 23 November 1779 / overleden den 25 January / 1851 echtgenoote van wijlen / G. W. Senstius / in leven / Chirurg ......

128. Hier / rust onze eersteling / 16 February 1860 / J. A. Dezentjé / E. F. Dezentjé / geb. Willemz.

129. Hier rust / het stoffelijk omhulsel / van / Willem August Victor van Zanten / Hij werd geboren / den 4e September 1832 / God nam hem tot zich / den 30e September 1849.

130. Hier onder rust in den Heer / Johan August George Wener / geboren den 13 December 1831 (?) / overleden te Soeract. / den 26 Juli 1852.

131. Hier rust / Adolf Dekens / geb. 22 Maart 1820 / overl. 28 Mei 1881.

132. Hendrika Margaretha / Deux / geb. den 9 April 1835 / overl. den 8 September 1863.

133. Hier / onder rust / Den Weled. Gest. Heer / August Jan Casper Dezentjé / in leeven gepensioneerd luitenant te / Souracarta / geboren te Japara op den 13 Juny 1765 / en alhier overleeden den 2 December / 1826 / oud 61 jaeren 5 maanden en / 20 daegen.

134. Hendrik Paul Felix van / Zanten / geboren den 5e Maart 1837 werd als eene / bloem der lente in jeugdigen leeftijd af- / gerukt. Hij stierf den / 5e July 1850.

135. Hier onder rust / in den Heer / Johanna Magdalena Kops / wed. Dezentjé / overleden te Soerakarta op den / 19e Maart 1852 in den ouderdom / van 78 jaren.

136. Hier rust / Johanna Louise Deux / geboren / den 3 April 1817 / overleden / den 11 Augustus 1859 / echtgenoote van / Adolph Dekens.

137. Hier / rust het stoffelijk / gedeelte / van Maria Catharina Coenraad / geboren den 5 February 1806 / en overleden den 4 October / 1861 te Soerakarta.

138. Hier rust / het stoffelijk over- / blijfsel van den WelE- / delen Heer Sebastiaan Carel Coenraad, geboren te Soe / rakarta den 11 January 1772 / in den ouderdom van 68 ja- / ren en 15 dagen overle / den den 26 January / 1840.

139. Hier rust / den Weledelen / Heer Hendrik Nolten Sr. / geboren te Amsterdam den / 1e January 1796 en overle / den te Soerakarta / den 28e November / 1841.

140. Hier rust / Den Heer / Jean Marcks / gebr. den 8 Novembr. 1817 / overld. den 4 Octo:er / 1855.

141. Hier rust / Mathilde Pauline Beer / 9 July 1854.

142. Hier / onder rust / de Mevrouw / Anna Albertina (?) / Goedraad / geboren te Soerabaya in leeven / teeder geliefde echtgenoot van den / gepensioneerden luitenant kolonel / Casper Joseph Smith / en overleden op den 12 November / 1838 in den ouderdom van 78 / jaren 10 maanden en 25 / daagen.

143. Hier onder rust / Den Weledele Gestrenge Heer / Casper Joseph Smith / in leven gepensioneerd luitenant kolo/nel overleden op den 9 May 1825 / in den ouderdom van 69 jaren / twee maanden en / een dag.

144. Leonard / Ertzinger / overleden den 19e Mei / 1836.

145. Johanna Fredrika / van Stralendorff / echtgenoote van / Leonard Ertzinger / overleden den 25 Juli / 1840.

146. Ci gît / Christine Marie Smith / épouse de / Alexandre Auguste Agretti / née à Souracarta le 6 Octobre 1788 / décédée le 4 Aôut 1832 / sincèrement regrettée pour ses bonnes qualités / par son époux et toutes ses connaissances.

147. Hier rust / Jacoba Henrietta / Albertina Gout / geboren den 2 April 1857 / en / overleden den 12 Augs. 1865 / te / Soerakarta.

148. Theodorus Hermanus / Josephus Maria / Vermenten / in leven eerste luitenant der artillerie / geboren te 's Hertogenbosch den 22 October 1830 / overleden te Soerakarta den 18 Februari 1865.

149. Hier onder rust / De Weledelgestrenge Heer / Douglas Nolten / eerste luitenant / kommandant der dragonders lijfwacht / van / Zijne Hoogheid / den / Soesoehoenan van Soeracarta / geboren te Soeracarta den 2 Mei 1827 / overleden te Soeracarta den 16 September 1856.

150. Hier rust / Anna Catharina Weynschenk / teedergeliefde echtgenoote / van / Cherrjé van Bronckhorst / geboren te Soerakarta den 16e / December 1810 / overleden den 16e / September 1853.

151. Hier rust / Meyntje Charlotta / van / Bronckhorst / teeder geliefde echtgenoote / van / Douglas Nolten / geboren te Samarang / den 26 February 1834 / overleden den / 6 April 1854.

152. Maria Dorothea / Baumgarten / geliefde echtgenoote / van / George Weynschenk / geboren te Djokjakarta den 22 September 1819 / en / overleden den 20 Maart / 1837.

153. Hier rust / Albert Henry Anton / Bouricius / geboren te Doesborgh / 21 Janu. 1840 / overleden te Soerakarta / 3e Aug. 1860 / R. I. P.

154. Hier rust / H. C. Achenbach / in leven / adst. resident / van Soerakarta / geb. te 's Gravenhage / overl. 20 Janr. 1856 / Diep betreurd / door zijne echtgenoote / en kinderen.

155. Hier rust / J. H. C. Meyer / geboren te Samarang den 21 January 1825 / overleden te Soeracarta / den 13 January / 1856.

156. Johs. Eds. / Engelken / geb. den 24 Dec. 1859 / overl. den 23 Febr. 1863.

157. Hier rust / Martin Josse Hanssens / geb. te Lenninck St. Martin / 29 Juni 1816 / overl. te Soerac. 15 Dec. / 1868.

158. Hier / onder rust / Maria Philipina Marcks / geliefde huisvrouw van / Johannes Flohr / geboren te Soerakarta den 25 April / anno 1798 / overl. den 28 Novemb. 1834.

159. Hier rust / Caroliena Philippina / geb. 1845 / overl. 1861 / geliefde zuster van / J. Solbrig /

160. Hier rusten / de drie gebroeders / Johan, Friedrich Thomas / Schneider / 1853.

161. Hier onder rust / Maria Philipina Marcks / geliefde huisvrouw van Johannes Flohr / geboren te Soerakarta den 25 April / anno 1798 / overl. den 28 Novemb. / 1834.

162. Hier rust / Jean Jacques / Vaillant / geboren te Straatsburg 9 October 1828 / overleden te Soerakarta 9 July / 1865.

163. Suzanna Emelia / Lehnkering / Schultz / geb. 1813 gehuwd 1861 / overl. 1862. (No. 78).

164. Hier rust / vrouwe / Sara Jacoba / Hester Vos / weduwe van wijlen / E. Abrahamsz / geb. den 13de Febr. 1807 / en / overleden den 23 October / 1837 (?).

165. Hier onder rust / den Heer Aurelius Jo- / an Hendrik Abraha / mi de Melverda, ge / boren te Bantam den / 20 October 1823 en alhier overleden den / 21 July 1861, in den ouderdom van 38 jaren.

166. Hier rust / Engelbert Pauw / geliefde echtgenoot / van / J. A. Schultz / oud 45 jar. geb. Riga / overleden 19 July / 1864.

167. Johan Pieter / Schultz / geboren 1 July 1862 / gestorven 16 January / 1863.

168. Hier rust / Maria Emerentiana Ross / echtgen. van J. C. Bertsch / geb. 19/7 1820 over 1/6 / 1857 / R. I. P.

169. Hier rust / Constantina Anthonetta / Schultz / geliefde echtgenoote / van / P. W. O. Gout / oud 31 jaren geboren / te Soeracarta / overleden den 20 (28?) December / 1864.

170. Hier rust / in den Heer / Dorothea Elisabeth / Ertzinger / echtgenoot van / G. F. Lucardie / geboren te Soerakarta den 7e April 1808 / en overleden den 30 Mei 1842 / en / George Frederik Lucardie / geboren te Soerabaya den 28 October / 1805 en overleden den 6e / December 1866.

171. Hier rust / Mevrouw de weduwe F. K. / F. Kreefft / geboren Vogel (No. 171).

172. Hier rust / Jacoba Hendrika Lageman (?) / in leven echtgenoot van / Carel Frederik Winter / overleden in February / 1828.

Tasikmalaja.

(Europeesche Begraafplaats).

1. Hier rust / mijn geliefde echtgenoot / D. G. Keyzer / geb. 20 Maart 1852 / overl. 6 Januari 1908 (21).

2. Hier rust / onze lieveling / Joopje Kessler / geb. 10 Januari 1897 / overl. 1 April 1898 (4).

3. Hier rust / ons kindje / W. A. Duvelaar van Campen Jr. / en / echtgenoote / 24-11-1895 (8).

4. Hier rust / J. W. V. Gerrits / geb. 26/2 1894 / overl. 1/2 1897 / R. I. P. (7).

5. Zur Erinnerung / an / unsere innigst geliebte / Gattin und Mutter / Petronella J. Schweizer / Van Herwijnen / geb. am 15 April 1890 / gest. am 7 Februar 1920.

6. Hier rust / onze innig geliefde zoon / Christiaan Adolf / Kraus / geb. 5 October 1907 / overl. 1 Juni 1918 / R. I. P.

7. Hier rust / onze innig geliefde echtgenoot / en vader / W. A. V. N. F. O. M. J. Witmer / geb. Willem I / 25 Juni 1862 / overl. Tasikmalaja / 3 Febr. 1911.

8. Hier rust / Leendert Moritz / Haaksma / geb. te Muntok / 10 Juni 1865 / overl. te Tasikmalaja / 19 Februari 1916 (55).

9. Hier rust / J. van Oyen / gepens. Trc. S. S. / overl. den 6-2-17 / in den ouderdom van / 63 jaar (60).
(Johan van O.)

10. Hier rust / Mevrouw de weduwe / Van der Moore / geb. Tjio Pang Nio / echtgenoote van wijlen / J. C. J. van der Moore.

11. Hier rust / onze geliefde echtgenoot en vader / Coenraad Neyndorff / Task: 22 Febr. 1912.

12. Jacques Arnauld / Obreen / Santa Rosa / 27 September 1874 / Tasikmalaja / 22 Juli 1910 / Zijne vrienden (35).
(Vgl. Ned. Patric. 1914 bl. 311 bovenaan).

13. Hier rust / onze oudste lieveling / Cotje Maass / geboren te Bandoeng 12 Mei 1907 / overleden op de onderneming / Mandalaré-Bandjar 18 Maart 1912 / Rust zacht, lief kind; tot weerziens! / Zijne ouders (28).

14. Hier rust / Amelia Sophia Polack / geb. Simon / overl. 13 Augustus 1917 / in den ouderdom van 57 jaren / Hare assche ruste in vrede. /

15. Hier rust / onze lieve moeder / Magdalena Nowack / geb. Cramer / geb. 7 Januari 1860 / overl. 7 Maart 1920.

16. Hier rust / zacht en kalm / mijn innig geliefde / echtgenoot en vader / Charles Vermehr / Rhemrev / geb. 19 Juni 1874 / overl. 4 Dec. 1917 (41).

17. Hier rusten / J. v. d. Steichel / geb. 7 Augustus 1845 / en zijne echtgenoote / C. Mombaars / geb. 1 Februari 1856.

18. Hier rust / mijn dierbare echtgenoot / J. J. de Neve / geb. 30 Aug. 1859 / overl. 5 Aug. 1906.

19. Rustplaats / van Marie Georgette / Hoogeveen / weduwe / R. F. de Seyff /geb. Batavia / 8-9-1834 / overl. te Tasikmala / 3-1-1902 / Zij ruste zacht (46).

20. Hier rust / P. J. A. van Neer / oud majoor der Infanterie / geboren te Sittard / 8 Maart 1847 / overleden te Tasikmalaja / 23 Maart 1921 / R. I. P. (77).

21. Sacred / to / the memory / of / Inez Eleanor / the beloved daughter of / Josephine Winifred / and Robert Hartland Stanley Miles / born 7 August 1910 / died 14 April 1912 / Erected by kind friends / R. I. P. (27).

22. Hier rust / Frau Anna Sophie /Petersen geb. Van Beek / Biebrich a/Rh. 15 December 1849 / Tasikmalaja 16 Februari 1912 / Die Liebe höret nimmer auf.

Schuin over deze begraafplaats is een **Inlandsche begraafplaats,** waarop één tombe met dit opschrift:

23. Hier rust / mijn geliefde echtgenoote / W.C.D. Blinde / Van Cuylenburgh / geb. 17 Februari 1878 / overl. 23 October 1902. / Niet verloren — voorgegaan.

Tegal.

(Vóór de kerk der Ned. Herv. gemeente).

1. In een medaillon een gekroond (3 bladeren en twee parels) wapenschild, waarop een halve leeuw;

Hier onder rust
in den Heere
Matthijs Willem de Man
in leven Coopman
en Resident deser
comptoire oudt 43 jaar
en eenige dagen. Obit
den 8 October 1763 /

(Hij werd als onderkoopman op 3 Sept. 1754 fiscaal te Semarang, op 21 Juni 1755 koopman op dat ambt en 12 Mei 1758 resident van Tegal).

2. Hieronder rust
Maria Johanna
Cornelia Kien
Huysvrouw van den Coopman
en Tagals Resident
Carel Gustaaff
Falck, gebooren tot
Bergen op den Zoom
den XXVIII January
Ao. MDCCXXXI
en alhier overleeden
den XIII April Ao. MDCCLI

(Hieronder het wapen Kien in ovaal onder een 5 bladerige kroon).

(Hij werd als onderkoopman op 13 Oct. 1744 res. van Japara, op 28 Sept. 1745 koopman en op 31 Dec. 1748 resident van Tegal).

Tjideres.

(Residentie Cheribon).

Op een inlandsche begraafplaats aldaar leest men op een graf:

J. Verhoeven / overl. Tjideres 31 Juli 1922.

Tjilegon.

In de tuinen der dessa Binangoen (Tjilegon) ter hoogte van de dessa Tegaltongleng vindt men een gedenkteeken (een Naald) met het volgende opschrift:

Hier rust
Johannes Krieger De Back
geboren 22-2-1820 te Nymegen
gesneuveld 3-3-1850 te Tegaltongleng
bij een treffen van een onder

zijn bevelen
staand detachement
Djagang Secars
sterk 25 Cavaleristen
met de muiters.

Tjinagara.

(Onderneming bij Tjigombong tusschen Buitenzorg en Tjibadak).

Achter het huis van den administrateur bevinden zich twee graftombes, waarop men leest:

1. Hier rust / Mevr. de Wed. J. Valette / geb. C. C. H. Bastings / geb. 6 September 1831 / overl. 4 November 1911.

2. + / Tonina Gianetti / Van Riemsdijk / December 1902 /

(Jkvr. Antonia Wilhelmina Jacoba van Riemsdijk huwde te Utrecht 6 Maart 1900 Ernesto Gianetti en overl. Srogol 6 Dec. 1902; vgl. Ned. Adelsb. 1922 bl. 109).

Tjisaroea Noord.

(Buitenzorg).

Als men van Buitenzorg naar den Poentjak gaat, passeert men op ongeveer 10 K. M. van af het hoogste punt van den pas een hospitaal van de Methodist Mission. Een paar honderd meter vóór dat hospitaal gaat rechts naar boven een weg, die vrij gauw leidt langs de begraafplaats van Tjisaroea, een land, dat sinds het tweede kwart der 19e eeuw behoort aan de familie Bik.

Men leest hier:

1. Op een tombe: Hier rust / Charlotte Johanna / Marguéritte Bik / geboren Van / Doorninck / Zij was eene brave echtgenoote / en liefdevolle moeder / Hare asch ruste in vrede / Tjisaroa 27 Septemb. 1857.

Aan de achterzijde: Zij stierf / om eeuwig / te leven.

(Zij was geb. in 1830 op Pondok Terrong, echtgen. Bruno Bik en dr. van Martinus van D. en Jacoba Wilhelmina Bremer; zij hadden een zoon Jannus Theodorus Bik, geb. Tjisaroea 7 Aug. 1857).

2. Op een tombe:

Ter gedachtenis / aan onze vriendin / E. J. Steevens / geb. De Veer / overleden te Tjicaroa / zeven January / 1865.

3. Op een tombe:

Hier rust / Mevw. de Wede. / M. C. Breton van Groll-O'Breen / gebn. 26 Maart 1802 / overln. 15 Octr. 1893.

Aan de achterzijde:

Joh. 11:25 / Jezus zeide: / Ik ben de opstanding / en het leven; die in Mij / gelooft zal leven / al ware hij ook gestorven.

4. Op een zerk:

Hier rust / ons geliefd kind / Maria Albertine Bik / geb. 27 February 1874 / overl. 30 Juny 1875.

5. Op een zerk, waarboven twee engelen, en waarop in de vier hoeken een vaas met bloemen van marmer:

Gewijd / aan de nagedachtenis van onze lievelingen / Charlotte Jeannette Françoise / geboren 22 December 1872 — overleden 18 Augustus 1879 / en / Mathilde Cornelie / geboren 8 Maart 1876- / overleden 16 Augustus 1879 / J. M. Bik / R. S. Bik / Mersen Senn van Basel.

Tjisaroea Zuid.

In de tweede helft der 19e eeuw is Tjisaroea in twee deelen verdeeld; het huis van het hierboven genoemde land ligt tegen de helling van den Pangerango.

Achter het huis liggen drie zerken, waarop:

1. Hier rust / Bruno Theodorus Bik / Landeigenaar / van Tjisaroewa-Zuid / geboren te Pati / den 14den October 1840. / in zijn Heiland ontslapen / te Tjisaroewa Zuid / den 31sten Maart 1921 / diep betreurd door zijne echtgenoote / kinderen en kleinkinderen / Jezus zeide: / Ik ben de opstanding /en het leven; die in Mij gelooft / zal leven, al ware hij ook gestorven. / Joh. 11 : 25. /

En ik zal hem opwekken ten / uitersten dage. Joh. 6 : 40b / Hij is uit den dood overgegaan / in het leven. Joh. 5. 24b.

(Hij was 14 Feb. 1871 gehuwd met C. M. E. Du Puy).

2. In een staanden rechthoek een kruis waaromheen van rechts (links van den toeschouwer) naar links een palmtak slingert, en waarboven (links van den toeschouwer) 2 Tim. en beneden, (rechts van toeschouwer) Rom. 14.8.

Hier rust / onze dierbare man en vader / François Eugène Keuchenius / geboren 29 Mei 1861 / overleden 22 November 1921. /

Onderaan het wapen der familie Keuchenius nl. een zuil; boven het schild een helm; onder het schild op een lint: Non immemor beneficiï.

(Hij overleed te Mr. Cornelis en was gehuwd met E. C. C. Bik te Buitenzorg 20 Oct. 1891).

3. + / Hier rust / John Bruno Bik / geboren te Mr. Cornelis den 23e September 1873 / in zijn Heiland ontslapen den 19e Mei 1926 / te Tjisaroewa Zuid / En als hij nog verre van Hem was / zag zijn Vader hem / Lucas 15 : 20.

Suikerfabriek Wonoaseh.

(5 K. M. ten Z. van Probolinggo).

De opzichter van deze fabriek is de heer C. G. Hardey die daarbij destijds een Engelschen tuin aanlegde, waarvan men nog eenige overblijfselen ziet. Een teekening van dien tuin, uit 1887, hangt in het administrateurshuis.

Op een begraafplaats aldaar leest men:

1. Sacred
to the memory
of
Charles George Hardey
born at Wono Langan Mill
on the 27th January 1840
died at Wono Aseh Mill
on the 21th (sic) February 1899
R. I. P.

2. Hier rust
Vrouwe Elizabeth Pereira
weduwe van den Heer
Charles George Hardey
geb. 8 Maart 1843
overl. 19 April 1919
R. I. P.

Suikerfabriek Wonolangen.
(ten O. van Probolinggo).

(Vroeger eigendom van de familie Etty, thans een naamlooze vennootschap).

De begraafplaats der familie Etty ligt ten N. van den grooten weg bij de fabriek; men leest er:

1. *In een kring bloemen en daaronder:*

To the memory of
Anna Maria Etty
wife of Charles Etty Junr.
born at Dassoon 15 th November 1824
died at Wonolangen 4 th May 1867
also Elizabeth Etty
relict of Charles Etty Senr.
and mother of the above.
born in Calcutta 31st December 1782
died at Wonolangen 8th September 1868.
Also Matthew Walter Etty
son of the above Elizabeth Etty
born in Calcutta 31st August 1815
died on board the steamer Rangoon
in the Red Sea 11th July 1870
and was buried at sea.
„In the midst of life we are in death".

2. Wapen: op goud drie roode dwarsbalken en een vrijkwartier beladen met een gouden ankerkruis op blauw.

Here rests
the remains of
Charles Etty Esqr.
born at York England
on the 1st of May 1793
died at Probolingo
on the 4th of December 1856
A kind husband
affectionate father
and a
faithful friend.
May he rest in peace
This tablet
is erected to his memory
by his family

3. Wapen gevierendeeld; I en IV op blauw drie gouden rozen (mogelijk 5 puntige sterren /, 2 en 1; II en III op rood drie gouden kronen van zeven punten 2 en 1; helmt. een uitk. hertekop en hals; schildhouders: twee herten; Spreuk, „Je suis prest".

Underneath rest the remains of
Richard Symons
born at St. Austell's
in the county of Cornwall, England
on the twelfth of June 1797
died at Probolingo
on the twenty fifth April 1859.
This stone is erected by his sister
Eliza Symons
in affectionate remembrance.
After life's fitful fever, he sleeps well.

4. C. Grant / en / C. Etty.

5. Grant. / A. C. Grant / en C. Etty.

6. G. Hardey / en / C. Hardey.

7. M. B. Etty / en / A. Etty.

(Zie over de familie Etty en hare fabrieken Wonolangen en Oemboel (Sumbarpatjar) the Wide World Maga-

zine Vol LXV No. 388 bl. 330 en Indië, geïll. tijdschrift voor Nederland en kolonien 9e jaargang No. 19 van 9 Dec. 1925).

Wonogiri.

(Soerakarta).

Op eene inlandsche begraafplaats nabij het Ziekenhuis:

1. Hier rust / Abraham Charles / Lambertus / geb. 24 Februari 1885 / overl. 23 Augustus 1923.

Aan de Solorivier aldaar:

2. Hier rust / J. B. Vogel / ond. Abdidalem / Z. H. H. M. N. IV — V/overl. Seneng 1892.

Lexicographisch Naamregister

Aaken, Van, 14
Aalst, Van, 19, 266
Abbink, 330
Abeleven, 158
Abell, 4, 248
Abels, 158, 248, 254, 265, 325
Ablaing, D', 74, 75
Abo, D', 354, 357
Abraas, 265
Abrahami de Melverda, 349, 362
Abrahamsz., 257, 362
Achenbach, 362
Achill, 248
Acker, van, 213
Adamse, 11
Addison, 173
Adels, 61
Adèr, 90, 91
Adler, 326, 327
Affelen, Van, 19
Affelen van Saemsfoort, Van, 206, 207
Agerbeek, 19
Agretti, 265, 361
Ahrensmann, 196
Aitsma, Van, 265, 266
Akker, 266
Albag, 297
Albert, 225
Albrecht, 255
Alewijn, 226
Alexander, 204
Alken, Van, 113, 114, 321, 344
Allard, 186
Almenum, 100
Almerood, 158
Almonde, Van, 71
Alphen, Van, 210, 264
Alting, 165, 177, 179
Altmann, 261
Ament, 136, 260
Amersfoorth, Van, 266
Ancona, D', 22
Andela, 265, 266, 272
Andersson, 262
Andeweg, 159
André, 186, 342
Andreas, 212, 320, 337, 344
Andries(se)(n), 83, 87, 92, 93, 109, 266
Angelbeek, Van, 173, 297
Angenent, 20
Anias, 345
Ankringa, 264
Anthonio, 206
Anthony, 228, 229
Anthonijs(z), 49, 50, 186, 264 265, 307
Appel, 157, 158, 159
Aragon, De, 34
Arathoon, 116, 117
Archer, 35
Ardesch, 265
Arends, 159, 220
Arentz, 350
Arkel, Van, 49
Arnold, 85, 124, 128, 182
Arnschildt, Von, 265

Arnusch, 11
Arriëns, 158
As, Van, 147
Asbeek Brusse, 19
Asch van Wijck, Van, 349
Asdonck, Van, 31
Atkins, 1
Augusteyns, 156
Aulnis de Bourouill, D', 343
Austermann, 235
Baak, Van, 267, 319
Baarda, Van, 159
Baart de la Faille, 260
Baas Becking, 269
Back, Krieger de, 366
Backer, 135
Backer Leegstra, 195
Badenbroek, 224
Baeckers van Netzen, 119
Baëhr, 149
Baekhaever, 98
Baermeyer van Bariënkhofen 269
Baerts, 148, 159, 160
Baessler, 317
Baggers, 89
Bagnol, 339
Baillet, 265, 266
Baillieux, 358, 359
Bakel, Van, 28
Bakhuis, 33, 150
Bakker, 333, 345
Bakvis, 271
Bal, 188
Ball, 35
Baljee, 95, 100, 126
Ballieux, 208
Balmeyn, 79
Bangeman, 113, 181, 182
Banzer, 235
Baptist, 158
Barbier, 112
Bardesy van Brevelt, 45
Barend, 270
Barends, 80, 122, 312, 313
Barendse(n), 267
Barkmeyer, 90, 142
Barneveld, 14
Barneveld Binkhuysen, 149, 159
Barra, 48
Barrett, 141, 336, 337
Barthold, Van, 115
Bartloo, 118
Barzilay, 255
Basel, Senn van, 92, 103 — 107, 121, 340, 368
Bastiaans, 155 — 157, 326
Bastings, 352, 367
Batten, 252, 327
Baud, 107, 113, 174, 253
Baudoin, 188, 268
Baumgarten, 205, 207 — 209, 361
Bayen, Van, 49, 102
Bean, 21
Beaurouet, Cuny de, 126
Becker, 3
Beckett, 38
Becking, Baas, 269
Beckman, 207
Beckx, 267
Bédier de Prairie, 321
Beek, Van, 209, 365
Beek, Van, de, 325
Beeke, Van der, 130
Beeker, 196
Beekman, 248
Beekveld, 320
Beem, 299, 353, 356
Beemer, 220

Beer, 236, 307, 360
Beerman, 327
Beers, Van, 151
Behr, 345
Beilon, 346
Bekelaar ,271
Bekking, 271
Bellanger, 253
Belle, Van, 269
Bemmelen, Van, 342
Bend, Van der, 327
Beneder, 238
Benighaussen, 247
Benjamins, 116, 133, 159, 267
Benning, 353
Bensbach, 9
Bent, Van der, 223
Berchem, Van, 96
Berendhuysen, 236
Berendregt, Van, 42
Berends, 25, 82
Berensberg, Von Pelser, 4
Berest, 222, 272
Berg, 150, 189, 327
Berg, Van den, 206 — 209
Bergamin, 16
Berge, Van den, 24
Bergen, Van, 225
Berger, 188, 229
Bergh, 158, 226
Bergh, Van den, 126
Bergh, Van Benthem van den, 268
Bergh, Borgerhoff van den, 267
Berghen, Van den, 189
Berghuis, 236
Bergsma, 254
Berkholst, 158, 270, 271
Berlauwt, 254, 269
Bernhold, 187
Berretty, 203, 267, 272
Berringshausen, Von, 112
Besant, 150
Bessels, 120
Bessem, 159
Bessie, Salawan, 242, 243
Betting, 88
Bettinger, 187
Bettman, 24
Beulingen, Van, 14
Beun, 267
Beusechem, Van, 107, 112, 114
Beyart, 351
Beyer, 31, 316
Beyer, Mispelblom, 148
Beyerinck, 3, 12
Beyers van der Vlugt, 307
Beynen, 319
Beynon, 327
Bie, De, 325
Biekart, 4
Bierens, 134
Bik, 367, 368, 369
Bik, Butin, 359
Bilfinger, Von, 246
Bille, Van den Dungen 344
Binkhorst, 14
Binkhuysen, 149, 159, 229, 270 271
Birnie, 158, 187, 188
Bischoff, 231, 250, 274, 311
Bisdom, Van Lakerveld, 30
Bisschop, 316
Bittorff, 326
Björling, 91
Blanke, 327
Blarcum, Van, 355
Bleckmann, 3
Bleiswyck, van, 73

Bletterman, 344
Bleuminck, 136, 137
Blinde, 365
Bloem, 318
Bloemen Waanders, Van, 5
Bloemhard, 267, 319
Blokzeyl, 33, 344
Blom, 215, 315
Blom, De, 136
Blom Coster, 2
Blommestein, Van, 221, 351
Blondeau, 317
Blondeel, 85
Blot, De Chauvigny de, 218, 353
Blume, 254
Blij, De, 200
Böck, 207
Bock, Jacobs de, 236
Bodo, 247
Boekenberg, 49
Boekhorst, Te, 114, 115, 118
Boelman, 17
Boer, De, 163, 187
Boermeester, 253
Boers, 251, 352, 355
Boes Lutjens, 16
Bogaard, Van den, 123
Bogaardt, 12
Böger, 267
Böhm, 13, 326
Bois, Du, 11, 193, 268, 312
Boissevain, 189, 339
Bol, 204
Bollan, De, 70, 71
Bolle, 304
Boltog, Von, 188
Bommel, Van, 203, 261, 270
Bonebakker, 318
Bonga, 224
Bonjer, 22
Bonnard, 205
Bont, De, 226, 267, 268
Bonte(n) 23, 94, 105, 316
Bontemps, 54, 55
Boode, 357
Boom, 169
Boomberger, 221
Boomhoff, 214
Boon, 15, 22
Boonzaier, 9
Boot, 11
Booth, 268
Bor, Van den, 225, 254
Borghardt, 184
Borgmann, 257
Bornemann, 335, 336
Borst, 270
Borstel, 269
Bort, 67
Borwater, 130
Bos, 151, 154, 269, 322, 351
Bosch, 254, 338
Bosch, Van den, 172, 174, 216, 272
Boses, 58
Bosman, 21
Bossche, Van den, 268
Bosse, Van, 270
Bossers, 262
Bossotheil, 121
Bosveld, 28
Botter, 271
Botzen, 354
Boudewijns, 88
Boulet, 232
Boür, 82
Bouricius, 267, 362
Bousche, 204, 205

Bousquet, 209, 246
Boussard, 113, 114
Boutmy, 136
Bouwens, 188
Bouwer, 126, 269, 270
Bowen, 36
Bower, 43, 44
Bowles, 223
Box, De la Rive, 269
Boxma, 246
Braak, Ter, 271, 272
Braak, Van, 222
Braam, Van, 174, 221
Braam Morris, Van, 115
Brade, 254
Bragge, 202
Brandel, 124
Brandes, 213
Brands, 2
Brandt, 224
Braun, 34, 267, 271, 295
Braune, 126
Brauns, 212
Breekpot, 60, 61
Breekveld, 328
Breetveld, 150
Bremer, 368
Brenkman, 23, 188
Bresser, 29, 239·
Brethonière, De la, 3, 5, 334
Breton van Groll, 368
Breuer, 202, 271
Brewer, 109, 225
Brie, De, 218
Briel, Van den, 56
Brilleman, 24, 271
Brilman, 151, 223
Brink, Van den, 268
Brink, Den Exter van den, 218
Brodhaag, 142, 220
Broeckmans, 67
Broek, Van den, 28, 253, 254
Broeke, Van den, 260
Broekhoff, 143
Broekhuis, 188
Broekman, 10
Broers, 158
Broese, 269
Bronckhorst, Van, 199, 205, 311, 342, 361
Bronkhorst, 147, 159
Brouwer, 91, 108, 125, 216, 236, 258, 270 — 272, 324
Brouwer, Fak, 216
Brouwer, Van Meeteren, 268
Brouwers, 160
Brücher, 200
Bruin, De, 188, 189
Bruinier, 316, 318
Bruins, 247
Brumsteede, 323
Brumund, 253
Brunet de Rochebrune, 30
Brunet, De, 254
Bruno, 9, 10
Brunting, 19
Brusse, Asbeek, 19
Brust, 267, 269, 270
Brusz., 80
Bruyn, 337
Bruyn, De, 2, 94, 112, 332, 334, 335, 345
Bruyninga, 268
Bruynis, Van, 66, 150
Buchell, Van, 45
Budding(h), 188, 208, 268, 272
Bueninck, 236
Bueren, 45

Bulderen, van, 12
Bülow, 30
Bültzingslöwen, Von, 347
Bunge, 22
Burchartz, 236
Burg, Van den, 63, 193
Burgemeestre, 348
Burger, 22, 80
Burgers, 244, 249
Burgersdijk, 187
Burgmann, 153
Burlet, De, 157
Burn, 213, 214
Burnaby Lautier, 318
Buschkens, 8
Busé, 261
Busschkens, Van den, 41
Busscher, 226
Bussing, 358
Bussy, Cosquino de, 235
Butteling, 268
Butijn, 159
Buvry, 125
Buys, 129
Buys, Van de Weteringe, 18, 230
Byberg, 144
Bijleveld, 234
Bijvanck, 95
Caaf, 98
Cabraal, 93
Cabri, 30
Cadenski, 132
Caen, 54, 55
Calbo, 189, 273 — 275
Calicher, 273
Cambier, 272
Cambresy, 2
Camito, 212
Campbell, 37
Campen, 211
Campen, Duvelaar van, 280, 293, 363
Camphuys, 176
Canèla, 169
Cannaarts, 23
Cantervisscher, 79, 124, 136, 137, 233
Capelle, Van, 112
Capelle, De Ceuninck van, 274
Capellen, Van, 331
Capellen, Van der, 175
Carapiet, 25
Cardinaal, 224
Carels, 121, 139
Carli, 9, 274
Carlos, 245
Carol, 260
Carp, 21
Carree, 27
Carruthers, 40
Casand, Van, 10, 11, 157, 160, 331
Caspersz, 351
Cassa, 130
Castens, 151, 223, 316
Catano, 271
Cate, Ten, 113, 114, 184, 185, 275, 290
Cathcart, 6
Cattenburch, Van, 274, 345
Cau, 141
Caulier, 79, 102, 118, 122, 123
Cavalini, 317
Cavalli, 272
Caylar, Du, 59
Cephas, 205
Certon, Rigail, 272
Cesaer, 65

Ceserutte, 14
Chalot, 33
Chamot, 224
Chassé, 130, 140
Chasteleyn, 65
Chauvigny de Blot, De 218, 353
Cheriex, 21
Cheriman, 17
Christiaan(s), 8, 204, 274
Chijs, van der, 215
Cithier, 273
Citters, Van, 81
Claes, 70
Clark, 233
Claussen, 27
Clement, 85
Clercg, De, 161
Clerkx, 216
Clifford, 43
Clifford, Oetgens van Waveren Pancras, 227
Clignett, 160, 246
Cloesmeyer, 160, 341
Clonie, De, 290
Clonie Maclennan, De, 312, 313
Cloot, 103
Cluese, Le, 157
Cluysenaer, 57, 58
Cnipping, 69
Coblijn, 156, 273
Coelen, 149
Coenaes, 349, 351
Coenen, 161, 189, 190
Coenraad, 147, 208, 348, 360
Coert, 125, 126, 141, 142, 273
Coezijn, 272
Cogler, 312
Cohen, 189
Cohen Stuart, 358
Coldenhoff, 189
Colenbrander, Van, Hecking, 261
Collard, 219
Collé, 48
Colman, 274
Colijns, 57
Conge, Le, 184
Conrad, 272, 298
Cooke, 219
Cools, 345
Coolsma, 343
Coors, 153
Cooymans, 310
Coppen, 161, 254, 272 — 274
Coppenrath, 236
Cops, 73
Corbet, 255
Cordesius, 236
Cordier de Croust, 189
Cordromp, 330
Cornelis(sen), 32, 202, 203, 349
Cornelius, 15
Cornets de Groot, 340
Correljé, 302
Coster, Blom, 2
Coudray, Guex de, 250
Couperus, 12, 291
Cousin, 189
Couvreur, 335
Craach, 131
Craan, 60, 61
Cramer, 123, 335, 336, 364
Crämer, 302
Crawfurd, 160
Cregting, 246
Creutzburg, 160, 273
Crêvecoeur, 244
Cristall, 142
Croes, 237

Croes, De, 249
Croese, 229
Croin, 189
Crol, 151
Crommelin, 211
Crooy, 248
Crooy, De, 266, 273
Crose, 129
Croust, Cordier de, 189
Crudop, 84
Cuny de Beaurouet, 126
Cuthbert, 40
Cuylenburgh, Van, 365
Daalen, Van, 194, 347
Daam, 216
Daansen, 329
Daendels, 52
Dahlmeyer, 151
Damwijk, 29, 190
Daniël, 275, 306
Dat, 96, 97
David, 204
Davidis, 275
Davids, 93
Davidson, 11, 36, 276, 328
Debregias, 276
Decker, 125, 252
Dedel, 353
Deelken, 10, 218
Deekens, 190
Degener, 190
Degent, 332, 333
Dekens, 359, 360
Deighton, 190
Deiniger, 118
Deinse, Van, 250
Dekker, 204
Dekker, Den, 151
Delbaere, 231
Delden, Van, 24, 238, 275, 277
Delsine, 237, 244, 263, 264
Deltour, 2
Delyon, 338
Dempster, 40
Denain, 319
Dencher, 275
Denkelaar, 292
Derksz, 137
Dessauvagie, 121
Deuning, 157
Deussen, 151
Deutecum, Van, 76
Deux, 348, 360
Deventer, Van, 161
Dewall, Von, 340
Dey, 147, 293
Dey, 147, 293
Deykop, 316
Dezentjé, 229, 230, 348, 353, 359, 360
Dickmann, 250
Diedericksz, Kim, 330
Diederiksz, 332
Dieffenbach, 275
Diemont, 190, 195
Diephuis, 325
Diephuizen, 320
Diesen, Van, 330
Diesler, 80
Dieterman, 11
Diets, 276
Dieudonné, 142
Dikhuis, 343
Dikkers, 275
Dimonti, 202
Dingstee, 161
Dirks(en), 89, 90, 131, 190
Dishoeck, Van, 65

Dissel, Van, 155
Ditloff, 347
Dobbelstein, 27
Doemars, 128
Doeschate, Ten, 289
Doeve, 12, 14, 15, 149, 190, 247, 277
Dola, 249
Dolder, Van, 163
Dom, 161, 210, 246 — 249
Domburg, 127
Domingo, 146
Domis, De Senerpont 82
Don, 276
Donavan, 277
Donck, 20
Donkers, 225, 229
Doorn, Van, 35, 68, 131
Doornik, 12, 121, 225
Doornik, Van, 73, 74
Doorninck, Van, 173, 367, 368
Doppert, 205, 206, 230, 231
Dopschütz, Van, 151
Dormieux, 141
Dornseiff, 261
Dort, Van, 262
Doup, 1, 273, 275 — 277, 281
Dozy, 124
Drayer, 190
Driessen, 319
Drinhuyzen, 326
Dronia, 87
Droop, 85
Drury, 172
Duchâteau, 13, 276
Duchatel, 115
Ducommun, 141, 142
Dudde, 86
Duelitsch, 151
Dugteren, Van, 233
Dumas, 23, 28, 300, 330
Dumoulin, 15, 349
Dungen, Van den, 289, 344
Dunki, 223, 318
Dunlop, 316
Dupont, 126
Dura, Van, 249, 264
Dutrieux, 253, 276
Duuren, Van, 35
Duykers, 237
Duym, van Ameyden, Van, 150, 151
Duyn, Van, 219
Duys, 161
Duyvené, 2
Dijkstra, 251
Ebeling, 277, 288, 292
Echart, 256
Eck, Ritsema van, 13
Eckenbach, 262
Eckhardt, 252
Edie, 190
Eekhout, 123, 149, 277
Eekhout, Van 323
Eerden, Van der, 162, 233
Eerens, De, 170
Egberts, 89
Egter, 147
Egter van Wissekerke, 161, 162
Ehrencron, 299
Eisinger, 342
Ekenholm, 80, 105
Eland 219
Elbert, 210
Elbracht, 322
Eldik, Van, 213, 278
Elenbaas, 17, 22
Elias, 171

Ellenrieder, Von, 343
Elliot, 37
Elsbroek, Van, 319
Elsenburg, 237
Elshout, 306
Elst, Van der, 121
Elten, Van, 237
Eman, 198
Embroeks, Van, 131
Emmen, 202, 203, 246
Emmerik, Van, 263
Emmerling, 277
Emor, 19, 215
Enck, Van, 24
Ende, Van den, 90
Ende, Von, 207
Endeman, 329, 331
Engelbrecht, 6, 134, 135, 137
Engelbregt, 14, 89
Engelenburg, 29, 277, 312
Engelhard, 80, 105, 112, 127
Engelken, 277, 362
Enger, 206, 208, 209
Engh, Van den, 350
Engler, 142
Enklaar, 294
Enklaar van Guericke, 187
Ennesch, 278
Ensing, 300
Erb, 345
Erdbrink, 278
Erentreich, 221
Ermeling, 221
Ernst, 222, 255
Ertzinger, 348, 350, 352, 359, 361
Eschauzier, 307
Esche, 309
Esselink, 345
Esser, 277
Etty, 159, 258, 370, 371
Evers, 34, 250, 278, 300, 345
Exter, Van, 225, 268, 295
Eybergen, De Visch, 5
Eyk, Van, 245
Eymaal, 250
Eysenbraun, 124
Fagnott, 259
Faille, Baart de la, 260
Falck, 235, 237, 228, 366
Falkenberg, De, 91
Faure, 35, 87
Fay, 219
Fea, 278
Fenzi, 39
Ferouge, 190
Ferrante, De, 239
Ferwerda, 28
Feuerberg, 237
Feugen, Witbols, 247
Fiedler, 147
Fiévez dit de Malines, 331
Fikkert, 23
Filet, 279
Filius, 122
Filz, 115
Fink, 40
Fischer, 264
Fisicat, De, 209
Fisscher, 190, 273
Fisser, 225, 352
Fisser, De, 149, 278
Flikkenschild, 350
Floberg, 248
Flohr, 334, 335, 354, 362
Floris, 151
Focke, 278
Folkersma, 187
Fontaine, De la, 153

Fontaine, La, 13
Forster, 280
Foss, 21, 25
Fraissinet, 355
Franquemont, Von, 253
Frans, 93
Franst, 149
Franz, 266
Fraser, 328
Frazer, 342
Fred(e)riks(z), 27, 28, 162, 197, 208, 227, 249, 271, 278, 279, 325, 349, 351
Fressell, 291
Freyer, 327
Frieser, 279
Fritsch, 212
Fritschen, 61
Froman, 90
Fromberg, 308
Fruneaux, 271, 279
Frijn, De, 98
Fuglistahler, 258
Führop, 226
Fundter de Beauchène, 340
Futh, 125
G., 223, 224
Gabel, 162
Gabeler, 152
Gaffron, Von, 340
Gallé, 162, 331
Gallois, 106, 151, 173
Galton, 39
Gardenier, 12
Garling, Van, 220
Garrison, 121
Gaymans, 12
Gebert, 166
Geelhoed, 217, 260
Geer, De, 207, 349
Geerligs, Prinsen, 21
Gehlsen, 340
Geisler, 191
Gelderman, 191
Geldsack de Bakenesse, 83
Genderen, Van, 23
Genne, 325
Gennep, Van, 173
Gent, Van, 77
Gergas, De, 173
Gerhard, 219, 258
Gerlach, 19, 122, 228, 229, 246, 248
Germann, 16, 324
Gerrits, 92, 93, 135, 276, 342, 344, 363
Gerve, 191
Geselschap, 142
Geugten, Van der, 188, 273, 280
Geus, De, 85
Geway, 151, 152
Gezwind, 279
Ghera, 280
Gianetti, 367
Gilhuys, 238
Gille, 243
Gockinga, 177, 178
Godin, 152, 287
Goed, 276
Goedbloed, 124, 125
Goedkoop, 279, 280
Goewie, 349, 354
Goldman, 126, 141 — 143, 337
Goldsmid, 37
Goller, 279, 280
Good, 316
Goodwin, 191
Goor, Van, 279

Goos, 216
Goossens, 63, 279
Gorcum, Van, 213
Gordon, 279
Götz van der Vet, 256
Gotzhuizen, Van, 44, 124
Goudriaan Kuypers, 342
Gout, 197, 226, 361, 363
Govers, 239
Graaff, De, 5, 220—222, 235, 333
Graaff, Van de, 113
Graichen, 227
Gramberg, 258
Grant, 259, 371
Grashuis, 338
Graue, 33
Grave, De, 22
Gravenbroeck, Van 's, 69, 70
Gray, 341
Gray, De, 322
Grebel, 105
Greeff, 315
Greeve, Valckenier de, 191
Greuder, 318
Greven, Van, 68
Greven, Von, 332
Greving, 118
Griët, 8, 9
Groeneboom, 211
Groenenberg, 226
Groeneveld, 213
Groenewald, 18, 142
Groenhof, 34
Groll, Breton van, 368
Groningen, Van, 217
Gronovius, Van den Dungen, 325
Groos, 208, 221, 238, 248 — 250
Groot, De, 8, 27, 191, 239, 336
Groskamp, 238
Grouw, 150
Grube, 352
Grumbkow, Von, 180
Grumnagel, 328
Gruyter, De, 45
Guericke, Van, 80, 187
Guex de Coudray, 250
Guidamour, 222
Guillaume, 19
Guldenaar, 3, 150
Gulloud, 333
Günthardt, 238
Guttenberg, 147
Gijsbers, 116, 279
Haagen, 204
Haagman, 282
Haak, 23
Haak, Van, 125
Haaksma, 364
Haan, 51
Haan, De, 157, 162
Haas, De, 214, 227
Haastert, Van, 280, 282, 283
Habeler, 332
Hackenberg, 31
Haeften, Van, 224
Häfely, 90
Hafkenscheid, 17, 30, 31
Haga, 84, 118
Hage, 29, 199
Hagelt, Van, 28
Hagen, 35
Hagenbeek, 239, 281
Hagenstein, 21, 22, 25, 26, 27, 28, 32, 33, 283
Haighton, 151
Hajema, 11
Halkema, 191, 258
Ham, 317

Hamar de la Brethonière, 334, 335
Hamer, 215
Hamer, Den, 192
Hamerich, 213
Hana, 315
Hancke, 355
Handt, 22, 239, 349
Hanson, 163, 239
Hanssens, 27, 362
Happel, Van, 70, 71
Happon Rosenquist, 219
Hardebeek, 34
Hardey, 369, 370, 371
Harding, 233
Hardy, 113, 331
Harenberg, Von, 6
Harencarspel Eckhardt, Van, 252
Harland, 365
Harling, Van, 345
Harloff, 355, 358
Harmsen, 224
Harrebomée, 343
Harris, 72, 282
Harst, 23
Hart, De, 282, 283
Harter, 40
Hartingh, 136
Hartman, 29, 91, 92, 100, 127, 163
Hartog, 191, 221, 223, 317
Hartsinck, 124
Hartsteen, 25
Hartwig, 281, 283
Hasevelt, 43
Hasselt, Van, 174, 255, 329
Haste, 144
Hattum, Van, 45
Hauber, 13, 212
Havenstroom, Leyder, 163, 164
Haver, Van, 215
Haverkorn, 132
Hayduck, 163
Hazenberg, 239
Hedrich, 356
Heekeren, Van, 121
Heemskerck, Van, 203
Heerdt, Van, 173
Heere, 259
Heese, 45
Heeteren, Van, 255
Hegmans, 339
Heilmayer, 327, 328
Heim, 227, 350, 351
Hein, 164
Heins, 14, 315
Hek, Van, 281
Hekmeyer, 24
Helbach, 205
Helckert, 283
Helder, 22
Hellepeth, Van, 180
Helm, Van den, 212, 217
Helmich, 258
Helmrich, 338
Helt, 81
Helvetius, 110, 111
Helwich, 349, 354
Helwig, 61
Hemert, Van, 26
Hemert, De Rechteren van, 45
Heming, 191
Hemler, 143
Hemmes, 233
Hendrie, 3
Hendrik, 283
Hendriks(z), 13, 51, 163, 191, 207, 277, 286, 337, 350
Hengel, Van, 90, 163

Henner, 149
Henninger, 248
Henricus, 250
Hercules, 20
Herman, 350
Hermann, 324
Hermens, 332
Herst, 352
Hertog, 316
Herwijnen, Van, 363
Hespe gen. Ondaatje, 139
Hesse, Von, 163
Hesselaar, 281, 282, 313, 314
Hesselink, 282
Heuckelum, Van, 142
Heukelom, Van, 352
Heukevlugt, 126, 131
Heunauer, 195
Heupner, 10, 156
Heus, 131
Heutink, 124
Heuvell, Van den, 355
Hewitson, 37
Heyde, Van der, 228, 230, 247, 249
Heydeman, 115
Heyden, Van der, 282
Heyer, 226, 261
Heyligers, 282, 339
Heyman, 192
Heyne, 350
Heyning, 315
Heynis, 92
Heyting, 252
Hicks, 35
Hielckert, 192
Hille, Van, 9
Hillebrand(t), 205, 281
Hillebrink, 131
Hillen, 34
Hingnagel, 30
Hinsen, 152
Hoed, Den, 215
Hoek, Van, 215
Hoeke, 163
Hoesen, Van, 61
Hoeven, Ter, 8, 330
Hoeven, Van der, 34, 280 — 283
Hoevenaar, 1, 119
Hoff, 152
Hoffmann, 280
Hofland, 191, 341, 342
Hogendorp, Van, 13, 331
Hogerwaard, 148
Hogewoning, 226
Holland, 45, 124
Holle, 85, 89, 98, 115, 138, 183, 185
Hollosy, D', 12
Holst, 257
Holthe, Van, 227
Holtman, 47
Holtrop, 331
Holtz, 256
Holy, Van, 13
Homan, 218
Hommes, 124
Hooff, 349
Hoofsteeder, 118
Hooftman, 169
Hoogeboom, 163
Hoogeveen, 174, 365
Hoogland(t), 26, 163, 211
Hoogwoud, 123
Hoop, 137, 138, 240
Hoop, Van der, 150, 314
Hooper, 257, 282
Hoore, D', 203

Hooreman, 103
Hoorn, Van, 40, 41, 119, 120
Hooy, 283
Hopkins, 328
Hoppenstedt, 340
Hornoff, 210
Hornung, 147, 195, 222, 329
Hornweg, 322
Horst, 216, 217
Horsting, 162, 191, 192
Horstink, 116
Hout, Van der, 192, 239
Houthuysen, 100, 225, 251
Houtman, 17, 152, 316
Hove, Ten, 148
Hoven, 263
Hoyer, 23, 129, 130
Hübner, 256, 313
Hubrecht, 244
Huender, 192
Huitland, 202
Hulshoff, 16
Hulskamp, 163
Hulsteyn, Van, 17
Hulsthoff, 220, 333
Hulstoff, 220
Hulswit, 251
Hultman, 119, 174
Humme, 239, 337
Hummelgens, 255
Humphries, 282
Hunff, 192
Hunt, 281
Hunter, 40
Hurgronje, Snouck, 253
Huslage, 26
Hutten, Van, 331, 333
Huygen, 259
Huysinga van Tadama, 131
Huysman, 64, 65
Idenburg, 4
Ilcken, 340
Ilem, 221
Imhoff, Van, 61, 62, 64
Inen, 9, 160, 164, 311
Ipenburg, Van, 142
Israël, 16, 205, 206, 210
Jackson, 193
Jacksteit, 31, 214
Jacobs(z), 79, 158, 164, 256, 284, 295, 297, 310, 338, 342
Jacobson, 240
Jaeggi, 164
Jagt, Van der, 240
Jaklofsky, 217
Jamin, 257
Janitz, 303
Janpet, 3
Jans(en), 34, 85, 100, 118, 121, 122, 128, 200, 204, 232, 240, 246, 253, 283, 331
Jansz, 139, 318
Janzen, 118, 131
Jarman, 11, 284
Jaspers, 164, 193
Jeanty, 354
Jeekel, 246
Jenner, 240
Jensen, 253
Jeppes, 302
Joachim, 219
Jobst, 215
Johannes, 2, 268, 284
Jolink, 152
Jolly, 24
Joly, 284
Jonckbloet, 251
Jones, 328

Jong, De, 284, 305
Jong, Van Zijll de, 250, 284
Jongbloed, 129
Jonge, De, 49, 240
Jongh, De, 130, 216
Jongh Hemerijk Tak, De, 344
Jonker, 122, 193
Jonker, De, 20
Jonkers, 152, 192
Jongkind, 123, 134, 135
Jonquière, 3
Joosten, 77
Jordaan, 233
Jordan, 117
Joseph(s), 221, 222, 300, 351, 352
Joubert, 1
Jubbels, 49
Juch, 155, 156, 227, 354
Jullens, 19, 317
Jullien, 219
Juncker Bigatto, Von, 297
Junghuhn, 234
Jurgen, 322
Jutting, 284
Jutting, Van Benthem, 330
Kaa, Van der, 143, 144
Kakum, Van, 3, 255
Kalkhoven, 319
Karstens, 330, 331
Kathmann, 133
Kaulbach, 152
Kauschmann, 158
Kauwertz, 89
Kayzel, 245
Keer, Van der, 122
Keller, 9, 123, 240, 285, 286
Kemp, Van der, 248, 261
Kempe, Van, 95
Kempen, Van, 29, 240
Kemper, 115, 116
Keppel, 334
Kerseboom, 106
Kervel, Van, 260
Kervel, Sijthoff van, 109
Kesseler, 241
Kessler, 285, 363
Kesteren, Van, 33, 194
Ketel, 45, 46
Ketelaar, 85
Keuchenius, 22, 251, 369
Keyer, 122, 193
Keyman, 194
Keyser, 67, 97, 129, 304
Keyzer, 363
Keyzer, De, 61, 285
Khainovsky, 286
Kien, 366
Kiliaan, 155, 350, 357, 359
Kilian, 133
Kim, 286
Kinderen, Der, 17, 193
Kinkel, 284
Kinsky, 278
Kircker, 128
Kist, 325, 344
Klaassen, 213, 240
Klaassens, 286, 323
Kläring, 203, 204, 207, 209
Klaus, 240
Klein, 27, 234, 256, 315
Klerk, De, 64, 201
Klerks, 202, 257, 325
Kleyn, 183, 184, 194
Klimp, 193
Kloeg, 124, 128
Klomp, 29
Klop, 148
Kloppenburg, 193

Kluge, 31
Knaap, 122, 130
Kneefel, 194, 286
Knoote, 349
Knops, 194, 255, 272
Kobus, 285
Koch, 285, 286
Kock, De, 143, 246
Kock van Leeuwen, De, 355
Kocken, 210
Kockers, 333
Kocks, 134
Koek, 99
Koelman, 233
Koen, 345
Koenen, 31
Koetsveld, Van, 322
Köhler, 164
Kok, 23, 24, 100, 164
Kolkman, 193
Kollman, 10, 19
Kolmus, 285, 286
Koning, 233, 286
Kool, 88, 127, 128, 214
Koolen, 217
Kooman, 164
Koopmans, 242
Koord, De, 193
Kooy, 326
Kops, 231, 232, 353, 360
Korevaar, 319
Korff, 2, 240
Korzen, 227
Koster, 164, 263
Koumans, 261
Kraag, 203
Kraake, 217
Kraayenoord, Van, 149
Krahmer, 243
Krämer, 259
Kramers, 339
Krancher, 285
Kranenburg, 187
Krap, Douw van der, 160, 194
Kraus, 27, 364
Kraussen, 205
Krayenhoff van de Leur, 285
Kreefft, 352, 363
Kreeft, 206
Kreekel, 285
Kreischer, 285
Kress, 240, 241
Kriebel, 204
Kriegenbergh, Von, 216
Krieger de Back, 366
Krieken, Van, 10
Krisky, 313
Kroemer, 207
Kroesen, 250
Krol(l), 109, 240
Krook, 273
Kroon, 150
Krumdick, 286
Kruyne, Van, 149
Krijgsman, 17, 20
Krythe, 327
Kudding, 18
Kuhl, 174
Kuiper, 164
Kuipers, 193, 241
Kummer, 250
Künhardt, 342
Kurkemeier, 301
Kuvel, 73, 74, 88
Kuyp, 164
Kuypers, 342
Kwee Kang Swio, 189
Kijdsmeir, 112, 113, 321

Laar, Van, 165
Lafaille, 125
Lafebre, 98
Lafontaine, 257
Lageman, 363
Lambertus, 372
Lamers, 261, 289
Lamie, 287
Lammens, 101
Lammers, 165, 207, 209, 210
Lamoré, 116
Lancester, 124
Landegent, 323
Landré, 241
Landskroon, 216
Landtrecht, 220
Landweer, 341
Lang, De, 27, 28, 127, 324
Lange, 19, 287
Lange, De, 7, 33, 286
Langenberg, 219
Langner, 29
Lannée de Betrancourt, De, 326
Lans, 241, 288
Lansbergen, 85
Lantermans, 214
Laporte, 211
Lapré, 16, 170, 195, 250
Larsen, 287
Laurens, 16, 149
Laureys, 213
Lautier, Burnaby, 318
Laver, De, 57
Lawa, 265
Lawick van Pabst, Van, 341
Lawson, 1
Lay Boe Niong, 307
Lebecq, 81
Lebret, 313
Lechman, 131
Ledeboer, 23
Lee, Van der, 236
Leeflang, 261
Leefkens, 125
Leegstra, Backer, 165, 195
Leemhuis, 344
Leeuw, De, 21, 194, 195, 288
Leeuwen, Van, 30, 33, 45, 152, 195, 263, 264
Leeuwen, De Kock van, 139, 355
Lefeber, 257
Lefebre, 18
Lehmans, 135
Lehnkering, 362
Leidelmeyer, 185, 287
Leistman, 90
Lemans, 288
Lemmers, 287
Lemon, 302
Lencacher, 345
Lenk, 10
Lennep, Van, 195
Lenox, 280
Lents, 226
Lentze, 25
Leogardie, 196
Leon, 318
Leopold, 4
Lesant, 195, 287
Levett, 330
Levie, 134
Ley, Van der, 208
Leyden, Van, 92
Leyder, 164, 270, 276, 300
Liebeherr, Von, 121
Liebenschütz, 277
Lieborelle, 229
Liebrechts, 225

Liefde, De, 81
Liernur, 165
Liesart, 122
Lievens, 76, 77
Lignac, 286
Ligny, De, 209
Ligt, De, 195
Ligten, Van, 287, 288
Ligtvoet, 152
Limburg Stirum, Van, 296
Lin, De, 15
Lina, 288
Linde, Van der, 343, 358
Lindeman, 28, 165, 193
Linden, Van der, 33, 265
Lindgreen, 355
Lindius, 127
Linke(n), 53, 82, 126, 128
Lippens, 31
Lobry, 293
Lockwood, 38
Locret, 1
Lodewijks, 247
Loeff, Van der, 287
Loenen, Van, 13
Loetzrich, 128, 129
Lof, Van der, 212
Logher, 211
Loman, 323
Lonhard, 255
Loo, Van, 178
Looff, De, 136
Loomeyer, 165
Loon, Van, 114, 288
Lorgion, Diest, 234
Loth, 221, 223, 241
Loudon, 139, 341
Louis, 80
Louwaars, 205
Lowe, 287
Lowing, 343
Loze, 246
Lübeck, 276, 277, 287 — 289
Lucardie, 350, 351, 363
Lucas, 156
Lucassen, 197, 252
Lufting, 165
Lugt, 344
Lumaye, 11
Lut, 309
Lutgens, 233, 234, 261, 262
Lutjens, 16
Lutter, 314
Lützow, Von, 115, 116
Luypen, 251
Luyte, 165
Lyon, De, 18, 217
Lijnslager, 43
Maanen, Van, 291, 343
Maarschalk, 129
Maarseveen, 91
Maas, 100, 125, 133
Maass, 364
Macaré, 149
Mac Gillavry, 352, 353, 355, 356, 358
Macgregor, 23, 293
Maclean, 206
Mac Lennan, 290, 303, 305, 312, 313
Mac Neill, 291
Macpherson, 328
Maecker, 340
Mahieu, 222
Malgo, 112
Man, De, 365
Mannot, 165
Manuhutu, 161

Manuk, 117
Marchallis, 153
Marci, 42, 99
Marcks, 355, 356, 360, 362
Marcus, 196, 218, 241
Marker, 290
Marleen, 17
Martel, 319
Marten, 24, 340
Martens, 30, 112, 207, 222, 241
Martherus, 247
Martheze, 128
Marthijn, 84
Martin, 14
Martin, St., 120
Martini, 173
Martino, 223
Martiny, 224
Masius, 205
Massena, 331
Mast, Van der, 87
Matthey, 272, 283, 290
Matthijs, 182, 135
Mathijssen, 241, 289
Mauntz, Von, 6
Maurenbrecher, 344
Maurick, Van, 132
Maurisse, 358
Maurits, 292
Mauritz, 88
Mauw, Von, 286, 289, 291
Mayor, 147
Mazel, 172
Mechelen, Te, 330
Meenes, 226
Meeng, 153
Meerkerk, Van, 323
Meert, 204
Meerten, Van, 291
Meeusen, 123
Mehlbaum, 216, 335
Meister, 195
Melbourn, 254
Melger, 278, 291
Mendel, 156
Menick, 226
Mens, 216
Mente, 257, 329
Mentel, 241, 284, 289, 292, 293
Menu, 95
Merkelbach, 290, 291
Merling, 205
Mesker, 241
Messer, 291
Mestdach, 54, 55
Mettenbrink, 53
Meul, Van der, 257
Meulemans, 2
Meulen, Ter, 290
Meulenhoff, 315
Meurs, Van, 45, 251
Mey van Gerwen, De, 293
Mey, Van der, 93
Meybaum, 35
Meyer, 27, 30, 31, 34, 68, 115, 116, 122, 126, 142, 164, 165, 196, 197, 220, 228, 241, 245, 290 — 292, 362
Meyer, De, 166
Meyes, 159
Meylan, 122
Meynderts, 326, 343
Meysen, 80
Michaëlis, 315
Michel, 333
Michell, 115, 327
Michiels, 93 — 95, 118
Mechielsen, 242

Middelkoop, Van, 346
Middendorp, 153
Middleton, 190
Mierop, 157
Mikkenhagen, 135
Milar, 195, 309, 324
Miles, 365
Milligan, 33
Milt, Van, 165, 289
Minck, 117
Moerbeeck, 144
Mohr, 341
Molkman, 144
Moll, 28, 78, 159, 291
Molijn, 292
Mom, 86, 87, 110, 111, 179
Mombaars, 364
Monfils, 196
Mönke, 196
Monod de Froideville, 209
Monsanto, 159
Montanari, 4
Montanus, 322
Monteban, 16
Monteiro, 290
Montfoort, 45
Moore, Van der, 364
Mooris, 117
Moorrees, 128, 139
Morbeck, 290
Morison, 141
Morpey, 152
Morris, Van Braam, 115, 172
Motman, Van, 15, 85, 113, 181 — 186, 255, 353
Motta, 339
Moulin, De, 5
Mounier, 90
Mourik, Van, 152
Mouthaan, 13, 290
Mouton, 172
Mulder, 121, 146, 236
Mullemeister, 235
Muller, 55, 56, 165, 166, 212, 229, 248, 320
Müller, 124
Mündler, 236
Munnik, 47, 80
Munter, 221, 223
Muyen, Van, 227
Mijer, 170, 171
Mijlendonk, Van, 41, 44
Naerebout, 196
Naerssen, Van, 220, 223
Nagel, 100, 123
Nanninga, 122
Nasson, 95
Neer, Van, 365
Neiteler, 157
Netscher, 2
Netzen, Baeckers Van, 119
Neukirchen gen. Nyvenheim, Van, 179, 180, 181, 317
Neumann, 315
Neun, 99
Neunaber, 156
Neve, De, 113, 365
Neyman, 190, 196
Neyndorff, 364
Neyts, 166, 192, 196
Nicolaesz, 219, 220
Nicolaï, 263
Nicquet, 120
Nieuwenburg, Van, 25, 28
Nieuwenhof, Van den, 242
Nieuwenhuisen, 33
Nieuwenhuyzen, Van, 109, 293
Nieuwkuyk, Van, 293

Nieuwland, Penning, 350
Nieuwland, Van, 30
Niggebrugge, 293
Nimwegen, Van, 121
Nispel, 241
Nja Njang, 137
Nolson, 13
Nolten, 356, 357, 360, 361
Noltenius van Elsbroek, 319
Noorden, Van, 224
Noorden, De Vulder van, 166, 196
Noordhoorn, 137
Noos, 212, 329, 330
Nooy, 234, 331
Nouhuys, Van, 14
Nowack, 364
Nuys, Van, 123
Nijlant, 196
Nijs, De, 60, 345, 355
Nyvenheim, 181, 242
Obreen, 97, 148, 364, 368
Ochssee, Von, 15
Ockerse, 162, 209
Odenwalder, 225
Offus, 323
Ohlenroth, 319
Olden, Van, 261
Oldenvliet, Van, 70
Olie, 252
Olivier, Ketting, 333
Olmer, 26
Ommen, Van, 196
Omstede, 112
Ondaatje, 139
Ondaatje, Quint, 119
Ongewassen, 60
Ooms, 65, 66
Oordt, Van, 293
Oosterhoudt, Van, 185
Oosterom, Van, 19
Oostwalt, 100, 101, 102
Oppen, Van, 153, 294
Oppenheimer, 170
Orisius, 219
Ornek, 293
Orth, 298
Os, Van, 196
Ossenberg, Van, 103
Ossenbruggen, Van, 82, 127
Osterrieth, 31
Ottenhoff, 250
Otterloo, De Mol van, 207
Ottolander, 293
Oudhoff, 216
Oudinot, 134
Outhoof, 18
Outhoorn, Van, 74
Outhuys, 34
Ouwehand, 29
Ouwerling, 166
Overbeck, 149, 166
Overstraten, Van, 108
Owen, 40
Oyen, Van, 364
Pagter, De, 327
Pahud, 170, 321
Palm, 140, 141, 166
Palm, Van der, 21, 29
Panchaud, 296
Panhuys, Van, 274
Panhuyzen, 319
Pant, Van der, 18
Pantoe, 218
Paptist, 26
Parfondré, 357
Parmenas, 268
Parra Breton Vincent, Van der, 174

Parvé, 87, 254
Parijs, 153, 166, 242
Pascaud, 29, 31
Paschen, 95
Pasman, 20
Pastau, Von, 294
Pater, 43
Pater, De, 166
Patras, 69
Patthy, 197
Paulsen, 242
Paulus, 197, 221, 292
Pauw, 363
Pearson, 345
Pecok, 59
Pecqueur, 242
Pedel, 122
Peelen, 214
Peereboom, 118, 173
Pelgrom, 64, 65
Pelser Berensberg, Von, 4
Pelt, van, 148
Pelzer, 197
Penet, 60
Pennink, 224
Pentzer, 206
Peppenhauser, 137
Pereira, 370
Perlet, 267
Perret, 339
Persijn, 21, 166, 211, 329
Pessy, 338
Petel, Van Polanen, 102, 103, 261
Petel de Vaugarny, 321
Petersen, 365
Pfaff, 295, 296, 306, 312
Phefferkorn, 10, 242
Philippeau, 237
Philippi, 3
Philips, 14, 17, 19, 20
Pichel, 226, 227
Pielaat, 10
Pielat, 129
Pieplenbosch, 15, 217
Pier, Du, 205
Piera, 333
Pierri, 8
Pierson, 152
Pieterbaboe, 216
Pietermaat, 171
Pieters(en), 12, 26, 93, 106, 218
242
Pietersz, 192
Pignero, 222
Pigou, 65
Pilletier, 127
Pilon, 85, 138
Pinket, 125
Pino, 23, 197
Piron, 253
Piron, Van, 90
Pirot, 102
Pistorius, 34
Pit, 172
Plaats, Van der, 90
Plas, Van der, 137
Plassaer, 247
Plate, 146, 149
Platte, 296
Ploeg, Van der, 19
Ploegman, 142
Ploem, 338
Plümacher, 184
Pluym, 91
Poel, Van der, 160, 197, 296
Poelman, 97, 103, 104, 106, 179
Poh, 295
Pohl, 294, 295

Pohl, Von Jaroschka, 294
Pol, Van de, 296
Polack, 364
Polak, 197
Polanen, Van, 102
Poll, Van de, 339
Polomo, 354
Pomp, 59
Ponder, 295
Ponder, Nic, 26, 31
Pool, 167, 284, 294—296, 311
Popelier, 242
Popkens, 85, 88, 236
Popp, 207
Popping, 242
Portier, 11, 147, 353, 355, 357
Postma, 149, 223
Poth, 166, 251
Pothoff, 15
Potmans, 173
Pöttger, 324
Poulviquet, 296
Pownall, 25
Praag, Van, 181
Prager, 13, 324
Prayer, 213
Pré, Du, 295, 296
Pré, Hertel du, 148
Prediker, 81, 82
Prehn, Van, 105, 115, 206
Preis, 218
Preter, 294
Preyer, 295
Prins, 119, 170, 242
Prinsen, 330
Prinsen Geerligs, 21
Proos, 330
Pui, Du, 166
Putcammer Ras, Van, 91, 92
Putscher, 148
Putte Fransen van de, 295
Puy, Du, 77, 369
Puyt, 197
Quadling, 296
Quarles van Ufford, 228
Quartero, 297
Quay, De, 255
Quentin, 183
Quevellerius, 55, 56
Quint Ondaatje, 119
R., Van, 223, 224
Raaff, 206, 209
Raalten, Van, 23
Raat, 297
Raat, De, 259
Raat, Huygen de, 336
Raaymaker, 4
Rabe, 166, 198
Rader, 40, 41
Rade, 21
Rademaker, 253
Raders, Van, 171
Radersma, 298
Radtur, 198
Radijs, 250
Raemdonck, Van, 298
Raes, 206
Raffles, 175
Rambelje, De la, 299
Rambaldo, 235
Rambonnet, 167, 338
Ranzow, Von, 9, 299
Rappard, 335, 355
Ras, 91
Rasche, 97
Ratzsch, 294
Rauws, 277, 298
Ravenswaay, 137

Raymond, 20
Reck, 253
Redemeyer, 244
Reede van Oudtshoorn, Van, 236
Rees, Van, 172, 197, 228
Regensburg, 157
Reichmann, 147
Reif, 23, 242
Reindorp, 198
Reinicke, 340
Reis, 34
Reisiger, 33
Remmers, 19, 218
Remmert, 31, 297
Remijn, 8
Reneau, 11
Renneboom, 80
Renon, 18
Renou, 212
Renoult, 28, 298, 299
Renzen, 345
Repelius, 198
Requiscop, 298
Rering, 151, 153, 298
Retting, 97
Reus, 30
Reuter, 203
Reuvekamp, 243
Reuvers, 299
Reyem, 301
Reyen, Van, 137
Reyenga, 213
Reygers, 353
Reynaert, 241
Reyniersz, 48
Reynst, 41, 43, 44, 83, 88, 120, 253
Reys, 275
Rhee, Van, 298
Rheeden, Van, 4
Rhemrev, 4, 137, 322, 364
Rhijn, Van, 232
Richard, 255, 324
Richter, 212, 214
Ridder, De, 8
Ri(e)balt, 49, 88, 89, 118
Riebeeck, Van, 120, 145, 146
Rieben, Von, 297
Riegen, 30
Riemsdijk, Van, 61, 86, 87, 106, 107, 110 — 114, 184, 213, 321, 331, 367
Riems, 149, 298
Rietveld, 252
Rietzsch, 197
Riga, 13
Rigg, 186, 407
Risch, 316
Ritter, 141
Robbert, 336
Rober, 210
Robert, 153, 324
Roberts, 104
Robinow, 211
Robinson, 30
Robijn, 11, 265, 291, 296 — 302, 305
Rochemont, de, 198
Rochussen, 171
Roelofsen, 300
Roessel, 298
Rombeek, 207
Rombouts, 299
Romein, 4
Romer, 40
Römer, 169
Romswinckel, 87, 99, 108, 109, 115, 116, 126

Romijn, 328
Rondom, 15
Ronkes, 167, 243
Roock, De, 146, 259
Roon, Van, 218
Roos, De, 345
Rooseboom, 114, 172, 224
Roostee, 222, 243
Rooy, De, 167
Ros, 322
Rosariso, De, 300, 407
Roselje, 91
Rosemeier, 221
Rosendahl, 297
Rosenquist, 219, 300
Rosier, 297
Ross, 90, 363
Rossum, Van, 319, 358
Rothenbuhler, 347
Rotteveel, 21
Roux, Le, 338
Rovroy, 6
Roy, De, 126, 130
Roy van Zuydewijn, De, 197, 340
Roy, Le, 1
Royen, Van, 220
Rozenberg, 352
Rudolph, 8
Ruis, 54
Ruisenaar, 335
Ruitenschild, 300
Rumemper, 258
Ruuk, De, 243
Ruytenberg, Van, 45
Ruyteveld, 124
Ry, Du, 168
Rijck, Van, 112
Rijn, Van, 9
Rijp, Van der, 221
Rijs, 27
Rijser, 138, 333
Rijsewijk, Van, 146
Rijssen, Van, 206
Rijswijk, 128
Saalvelt, 79
Sacré, Wallaard, 221
Saffinger, 353
Saffrie, 204
Saintyves, 25
Sakander, 6
Salm, 250, 304
Salmon, 301
Salomonson, 167
Samuels, 303, 320
Sand, 292, 302
Sanders, 83, 189
Sanderson, 173
Sania, 212
Santé, 257
Sarkiës, 232
Schaafsma, 5, 6
Schaap, 319, 320, 359
Schaay, 244
Schäeffer, 218
Schaegen, 278, 299, 303, 304, 325
Schagen van Leeuwen, 33
Schalk, 22, 203
Schalk, Van der, 156, 209
Schallig, 233
Scharree, 154
Schaverbeke, Van, 22
Schawer, 22
Scheepe, 346
Scheers, 148
Schefer, 301
Scheffer, 80, 237, 259, 355
Scheffmann, 304
Scheltema, 228

Scher . . . . , 353
Scherer, 14
Scheurkogel, 21
Schiff, 168
Schiffel, 103
Schiffer, 90, 328
Schindler, 158
Schipper, 199, 262
Schippers, 35
Schlencker, 358
Schlickum, 214, 215
Schmalz, 4
Schmidgall, 17
Schmidlen, 214
Schmidt, 119, 212, 289
Schmidt auf Altenstadt, Von, 5, 100, 157, 334
Schmitt, 29, 153
Schneck, 301
Schneider, 362
Schnitger, 236
Schoggers, 11
Schokker, 218
Scholten, 34
Scholten van Aschat, 171
Schomers, 304, 350
Schooft, 121
Schoonderbeek, 12
Schoonderwal, 351
Schoonenwolf, 30
Schoonheid, 291, 302, 343
Schoor, Van, 115, 172
Schoor, Van der, 250
Schop, 229
Schorer, 81
Schot, 14, 20
Schotel, 243
Schouman, 80, 107
Schouten, 26, 55, 123, 235, 239
Schraag, 207
Schrader, 206, 208
Schram, 324, 337
Schravendijk Van, 168
Schreuder, 26, 59, 96, 199, 358
Schreuders, 16
Schreyner, 211
Schrikker, 26, 27
Schröder, 326
Schrok, 154
Schrijn, Van, 96, 184, 322
Schükkmann, Von, 324
Schuld, 25
Schüller, 137
Schuller tot Peursum, 137
Schultsz, 79
Schultz, 31, 111, 130, 199, 267, 317, 323, 348, 357, 358, 362, 363
Schultze, 146, 291, 300
Schumaker, 199
Schumann, 199
Schüsler, 302
Schusselaar, 32
Schut, 198
Schuts, 134
Schutte, 302
Schutze, 131
Schuurmans, 9, 243
Schuylenburch, Van, 223
Schwanefeld, 321
Schwartz, 26
Schweizer, 363
Schwichow, Von, 109
Scipio, 145, 146, 231
Sebo, 301, 302, 304
Seckippers, 338
Seelig, 250
Seerden, 215

Seiff, 32
Seldon, 304
Selfe, 39
Seljee, 243, 244
Sem, 319
Sembel, 213
Sena, 90
Senden, Van, 124, 125
Sené, 247, 250
Senff, 134
Senstius, 348, 359
Sepenesse van Schorel, 45
Sera, De, 155
Serière, 31
Serière du Bizournet, De, 28
Serlé, 167
Sersansie, 97
Servatius, 107, 155
Sesinkclee, 322
Seton, 37
Sevenhoven, Van, 87
Severijns, 15, 153
Seydelmeyer, 27
Seyff, De, 365
Seyller, 103
Shand, 202
Shipster, 39
Sibenius Trip, 142
Siberg, 105
Siblesz, 6
Sickesz, 315
Sieburgh, 244
Siegel, 11, 160
Sigal, 300
Sigel, 153
Sigmond, 19
Sikken, 8
Silfhout, Van, 258
Simon, 23, 154 — 157, 249, 319, 350, 364
Simon Thomas, 198
Simons, 136, 140, 274, 302, 320
Simpson, 198
Sineck, 168
Sintruyen, 93
Sippama, Van, 14
Sissingh, 147
Sixti, 60
Skaruppe, 201
Sleebos, 8, 149, 164, 168, 269, 277, 300, 301, 303, 305
Sliedrecht, Van, 30, 302
Slier, 225
Slooten, Van, 182, 185
Slootman, 27
Sluys, Van der, 123, 212
Smalt, 338
Smeets, 219, 258, 261, 344
Smidt, 95
Smint, 80
Smissaert, 147, 302
Smit, 202, 220, 286
Smit, De, 128
Smith, 1, 2, 8, 9, 88, 153 — 156, 168, 194, 200, 228, 229, 325, 349, 350, 351, 356, 360, 361
Smitt, 303
Smitte, Van der, 232
Smolders, 17
Snabilié, 105
Snarff, 167
Snel(l), 157, 201, 297
Snetlage, 337
Snetz, 245
Sneyders, 134
Snijder, 168, 303
Soei Nio, 193
Soelen, Van, 45

Soest, Van, 15, 300, 304
Soetens, 284, 301, 304
Soeters, 356
Solbrig, 232, 362
Son, Van, 102, 254, 304
Sonjé, 247
Sonnenberg, 199
Sorgen, Van, 82, 83
Soupé, 302
Souri, 305
Souza, De, 50, 51, 407
Spaan, 248
Spandaw, 260
Spanoghe, 317
Specht, 126
Speer, 6
Spek, Van der, 225
Spelt, 222
Speltie, 357
Sperling, 118
Sperree, 341
Speyer, 40
Spiegel, Van de, 168
Spiekerman, 211
Spinney, 40
Sprew, Van, 329, 333
Springe, Auf der, 156
Spruytenburg, 303, 305
Spijk, Van, 57
Staalhoff, 83, 84
Staats, 267, 300, 301, 305
Staereling, Van Heuven van, 154, 157
Stammler, 324
Stanley, 365
Stap, 198, 199, 263
Star, Van der, 326
Staub, 325
Stauffenbeil, 322
Stave, 114
Staveren, Van, 345
Stavers, 254, 301, 350
Stavorinus, 34
Stecher, 305
Steel, 24
Steenbergen, Van, 118, 222
Steenhoek, 186
Steenhoven, Van den, 199
Steenmeyer, 168
Steevens, 127, 368
Steffen, 226
Stegeman, 213, 345
Steichel, Van der, 364
Steigenga, 260
Stein van Gollenesse, 114
Steinmetz, 14
Stekkinger, 168
Stel, Van der, 42, 77
Steller, 168
Stenebome, 302
Stenis, Van, 355
Stennekes, 153
Stenus, Van, 204, 210
Stephan, 326
Stephani, 301
Sterrenburgh van Duyvenvoorde, 45
Steufhaas, 95, 96
Stiemer, 187
Stikkel, 199
Still, 37
Stinis, 199
Stock, 187, 199
Stockhausen, 252, 293, 308
Stockum, Van, 87
Stok, 190
Stokki, 138
Stoll, 168

Stollé, 154
Stoop, De, 260, 315
Stopkeerb, 61
Stork, 194, 195
Stottman, 300
Stracka, Von, 359
Straeter, 113
Stralendorff, Van, 205, 226, 347, 348, 357, 361
Straube, 28, 304
Strick van Linschoten, 300
Strielack, 320
Strienen, Van, 345
Struick, 147
Struwer, 317, 325
Strijkenberg, 275
Stuart, Cohen, 358
Stuers, De, 305
Stupani, 203, 407
Sturler, De, 171, 259
Styrum, Van, 68
Supper, 90
Suurendonk, 153
Swam, Van, 304
Swan, Van der, 30
Swart, 199, 217
Swartje, 305
Swarts, Van der, 20
Swartz, 123, 300, 303
Swaving, 8, 216
Swens, 304
Swieten, Van, 29, 113, 182, 183, 329
Switters, 167
Sybrandi, 303
Symons, 371
Sythoff van Kervel, 109
Tack, 119, 120, 121, 306
Tadama, Van, 131
Taets van Amerongen, 339
Tak, 344
Tall, 200, 218
Tan Nieo, 185
Tan Syar Nio, 201
Tandie, 221
Tausent, 232
Tawaris, 196, 220
Teeckelenburgh, Van, 169
Teeuwen, 4
Teffer, 6
Teisseire, 97
Temperman, 306
Termijtelen, 27
Terneus, 290
Terweg, 320
Teunissen, 323
Teut, 101
Teylingen, Van, 82
Thalman, 89, 98
Thesingh, 2, 260
Thesingh, Geraerds, 244
Theunissen, 357
Thies, 319
Tholen, 222
Thomas, 29, 97, 345
Thomas, Simon, 198
Thomson, 6, 124
Thörig, 20, 260
Thornton, 125
Thijs, 345
Thijssen, Timmerman, 208
Tiedeman, 118
Tielemann, 200
Tielman, 306
Tik Nyo, 32
Tilanus, 314
Tile, 179
Tilma, 154

Tim Diephuizen, 320
Timmers, 66
Tinkhof, 247
Tissot, 305
Tissot van Patot, 195
Titisen, 49
Tjio Pang Nio, 364
Tobias, 195
Tomlinson, 40
Tönjes, 168, 306
Toornburg, Van, 306
Toorop, 210, 317
Top, 91
Torchiana, 200
Torrez, De, 34
Trappen, Van, 258
Tremio, 12
Triebel, 27
Trip, Sibenius, 142
Tromp, 244, 306
Tuinman, 257
Turpijn, 22, 34, 244
Tuuk, Breegenbeek van der, 288
Twiss, 234
Tijl, 21, 250
Ulmer, 10
Umbgrove, 105, 150, 306
Ungerer, 24
Upwich, Van der, 58, 59
Uyttenhove, 306
Vaillant, 362
Val, De, 325
Valck, 252, 341
Valckenier de Greeve, 191
Valentijn, 128
Valette, 309, 367
Varkevisser, 247, 249, 307
Varro, 152
Vaupel, Overklift, 164
Veeckens, Zegers, 133, 138, 139
Veekman, 307
Veen, 308, 339
Veen, Van der, 215, 308
Veer, 309
Veer, De, 206, 207, 368
Veeris, 85
Veeter, 89
Veld, In 't, 102
Velde, Van de, 86
Velden, Van den, 235
Ven, Van de, 244, 308
Venne, Van de, 14
Verbeeck, 120
Verbeek, 214
Verbrugge, 306
Verbrugh, 359
Verhagen, 79, 151
Verheul, 190, 240
Verhey, 230, 308, 309
Verhoeff, 217
Verhoeven, 223, 366
Verhorst, 172
Verkouteren, 200
Vermandel, 333
Vermeer, 29, 89, 320
Vermeerdt, 261
Vermehr, 364
Vermenten, 361
Vermeulen, 181, 315
Verploegh, 141, 308
Verploegh Chassé, 141
Versteegh, 210, 244
Verstege, 142
Verstegen, 244
Verster, 82
Vertholen, 173
Vervloet, 218
Verwey, 169

Verwoert, 309, 311
Verwohlt, 307
Vessem, Van, 85
Vet, Götz van der, 256
Veth, De, 325
Vicq, De, 81
Vi(e)ane, 257, 258
Viegen, Van, 260
Viëtor, 309
Vincent, 3, 171, 174, 331
Vink, 165, 200, 242
Vis, 251
Visch Eybergen, De, 5
Vischer, 214
Visscher, 131
Visscher, Canter, 136, 137
Visser, 128, 142, 143, 309, 339
Visser, De, 307
Vlaardingen, Van, 327
Vletter, De, 21
Vliet, Van, 308
Vliet, Van der, 95
Vlugt, De, 308
Vlugt, Van der, 307
Vogel, 249, 308, 350, 363, 372
Vogel, De, 223, 246, 248, 261
Vogelaar, 79, 80, 88, 118, 129, 130
Vogelpoel, Van, 308
Vogelsang, 323
Voisin, 205
Voll, 17
Vollenhoven, 287
Vollenhoven, Van, 282
Vollprecht, 338
Vonk, 249
Voogd, 13, 220, 255, 314
Voogt, De, 223
Voorde, Van de, 104, 105
Voorst tot Voorst, Van, 4, 5
Voort, Van der, 2, 111
Vorderman, 323
Vos, 314, 349, 359, 362
Vos, De, 222
Vosmaer, 172
Vreede, De, 156
Vries, De, 154, 169, 200, 308
Vroom, 205
Vrij, De, 234
Vugt, Van, 161, 344
Vuuren, Van, 215
Waag, Van der, 311
Waal, De, 81, 316
Waal, Van der, 263
Waanders, Van Bloemen, 5
Wael, De, 43, 44
Waersegers, 221, 311
Wafelbakker, 200
Wagenaar, 224, 225
Wagner, 116
Wahl, 200, 265, 320
Wal, Van der, 201
Walbeeck, 44, 45
Walbeehm, 147
Waldschmidt, 310
Walter, 245, 248, 292, 310
Walters, 10
Walton, 198
Wannemaker, 96
Wardenaar, 122, 126, 205, 210, 343
Warnars, 169
Warnas, 205
Wassink, 113, 320, 321
Waterloo, 307, 309
Watson, 322
Wattendorff, 311
Webb, 243

Weber, 359
Wedding, 218, 255, 256
Weding, 318
Weelderen, Van, 309
Weeselenburg, Van, 211
Wegman, 323
Weide, Van der, 343
Wemuth, 323
Wendel, 331
Wendelstigh, 167
Wener, 231, 359
Wenneker, 309
Wennersty, 353
Wensel, 96
Werner, 317
Wesselingh, 169, 201
West, Van, 22
Westenberg, 2
Westenenk, 323, 343, 344
Westerkamp, 248
Westerman, 105, 118, 131, 354
Westhoff, 315 — 317, 326
Westhreen, Van, 254
Westpalm, 62, 63, 64
Weteringe Buys, Van de, 18
Wethmar, 309, 311
Wetterman, 154
Wetzel, 167
Weyermans, 309
Weyers, 146
Weygers, 163
Weynschenk, 208 — 210, 361
Wichelhuysen, 49, 81
Wicherts, 178, 179
Wiebenga, 169, 310
Wiederhold, 310
Wiegerman, 98, 108
Wiemans, 338
Wiersema, 201, 296
Wiese, 42, 87, 99, 108, 153
Wiese, Van Prehn, 153
Wieseman, 203, 209
Wiggers, 13, 91
Wilde, De, 71, 338
Wildt, De, 43, 44
Wilkens, 221, 222, 358, 359
Willem, 194
Willems, 14, 17, 20, 116, 128
Willemse, 310
Willemsen, 316, 326
Willemsz, 317, 359
Willer, 311
Williams, 311, 328
Willink, 252
Wils, 35
Winckelhaagen, 329, 331, 332
Winkelaar, 130, 131, 132
Winning, Von, 344
Winter, 354, 363
Winter, De, 327
Wit, De, 32, 89, 91, 97
Witbols, 247
With, De, 48
Witmer, 364
Witmond, 156
Witt, De, 145, 339
Witte, 169, 263
Witte van Haemstede, De, 220
Wittenrood, 131
Woerden, Van, 239
Wolf, 24
Wolff, 4, 14, 154, 169, 187, 189, 248, 256, 323
Wolterbeek, 186
Woltgraft, 126
Wonneman, 115, 126, 138
Worgal, 266
Worm, Van der, 82, 257

Worms, 134
Worp, 187
Worp, Van der, 31
Wortel, 342
Wouda, 257
Woude, Van der, 330
Wout, Van 't, 296, 306, 311
Wyck, Van Asch Van, 349
Wyck, Van der, 139, 148
Wyckersloot, Van, 122
Wijk, Van, 156, 234
Wijkert, 133, 134
Wijmeels, 309
Wijnen, 310
Wijnmalen, 119
Wijst, Van der, 214
Wijthoff, 227, 310
Ynen, 311
Younge, 22
Ypes, 169, 201
Ysseldijk, Van, 124, 125, 140
Zaalberg, 222
Zaanen, Van, 126
Zacara, 116
Zange, 201, 281
Zanten, Van, 359, 360
Zas, 40, 41
Zee, Van, 262
Zeehuysen, 125
Zeetman, 121
Zegers, 124
Zell, 25, 265, 312
Zeydel, 208, 248, 249, 312
Zeydel, 208, 248, 249, 312
Ziesel, 323, 326
Zik, 26
Zimmer, 169
Zimmerman, 201, 207
Zolingen, Van, 311
Zomerdijk, 89, 118
Zon Brouwer, Van der, 271
Zubli, De Clercq, 157
Züther, 292
Zuylen, Van, 28, 312
Zwaardecroon, 47, 50, 89
Zwart, 312
Zijlstra, 194, 201
Zijmers, 169, 322

BIBLIOTHEEK VRIJE UNIVERSITEIT
3 0000 00507 7866